東北に春を告げるまち

広報 ひろの

“心願成就”世界へ羽ばたけ！ －令和8年はたちを祝う会－

No.654
2026.2

令和8年 広野町はたちを祝う会

令和8年広野町はたちを祝う会が1月11日（日）、広野町公民館で行われ、新たに二十歳を迎えた19人が出席しました。スーツや振袖に身を包んだ参加者は、友人との再会を喜び、それぞれの目標に向かって気持ちを新たにしました。

式典では、小松町長から佐藤遥香（さとうはるか）さんに成人証書の授与が行われ、小松町長が「震災当時、まだ就学前だった皆さんも震災から14年が経過し立派な大人へと成長されました。新しい時代を切り拓くのは、いつの時代も若者の情熱です。これからも高い志と熱い情熱をもって、皆さんの若い力を存分に発揮し、広く社会で活躍されることを期待しています。」と式辞を述べました。来賓の皆さんから数多くの祝辞が贈られました。出席者を代表し、坂本大星さんと坂本朱羽さんが「はたちの夢」を発表し、小林大希さんが謝辞を述べました。

幼い時に東日本大震災を経験し、学生時代はコロナ禍という困難を乗り越え、立派な大人へと成長され、二十歳を迎えられた皆さん、誠におめでとうございます。

謝辞

成人代表　小林（こばやし）　大希（だいき）さん

本日、成人の日を迎え、このような晴れやかな式典に出席できることを大変うれしく思います。また、多くの皆様から私たちのためにお祝いと激励の言葉をいただき、新成人一同心から感謝申し上げます。

私たちは今日、社会人としての第一歩を踏み出しました。これまでの人生を振

り返ってみると楽しいことばかりではなく、悩みや迷いを抱えた日々もありました。それでもここまで成長できたのは家族、先生方、友人、そして地域の皆様はじめ、多くの方々の支えがあったからこそだと感じています。

本日、成人としての節目を迎え、私たちは社会人としての自覚と責任を改めて胸に刻みました。これからは、自由には責任が伴い、一つ一つの行動が社会に影響を与えることを忘れずに自らが考え、判断し、行動する力を身に付け、失敗を恐れずに挑戦し続けたいと思います。

私たち新成人は、それぞれ異なる道を歩み始めますが、互いを思いやる心と感謝の気持ちを忘れず、未来に向かって力強く歩んでいくことをここに誓います。

結びに、本日まで私たちを育て、見守ってくださったすべての皆様に、改めて深く感謝申し上げますとともに、今後もご指導、ご鞭撻を賜りますようお願い申し上げ、代表謝辞とさせていただきます。

本日は誠にありがとうございました。

はたちの夢

成人代表　坂本（さかもと）　大星（たいせい）さん

本日は、私達のために盛大な式典を催していただきありがとうございます。

二十歳を迎えるにあたり、これまで支えてくれた家族、友達や先生方、関わって頂いた全ての方々に深く感謝いたします。

私達の学年は、今までの20年間でたくさんの災害を乗り越えてきました。

２０１１年には東日本大震災を経験。幼稚園児だった私達は、広野町を離れ、皆それぞれの避難先で生活をしていました。町の復興が進み、徐々に生活の拠点を町内に移し、学校も広野町へ戻り、本来の場所での生活が落ち着き始めた矢先、２０２０年に新型コロナウイルスの蔓延で環境が一変しました。

学校へは行けず、部活動も出来ない日々が続き、学校再開後も楽しみにしていた修学旅行も規模を縮小し、日帰りの県内旅行になりました。仲間との切磋琢磨した部活動においても最後の中体連大会でしたが中止を余儀なくされました。

高校入学後、徐々に新型コロナウイルスが収束に向かい、緊急事態宣言が終了した時には、高校３年生になっていました。色々と制限がある学校生活の中で、資格取得や部活動に打ち込み、土木関係の国家試験には何度も挑戦し、資格を取得することが出来ました。部活動では剣道部に所属しておりましたが、同学年の仲間が選手に選ばれ悔しい時期がありました。私も選手になるため部活動後に町内のスポ少でも稽古をするなど、日々努力を重ねてきました。苦しい練習を乗り越え選手になることができ、幼少期の頃からの夢であった全国大会にも出場することが出来ました。何事も諦めずに努力することで、どんな困難も乗り越えられる力が備わりました。また、多くの人との出会いで沢山の仲間を作れたことが私の財産となっています。

私は現在、大学で建設関係について学んでいますが、伝統的工法や近代技術など色々な建設の基本を用いた作業方法を実習等により学んでいます。また、これからは多くの資格取得にも挑戦し、自身の能力向上にも繋げ、様々な技術・経験を積み、社会に踏み出したいと考えています。

私達は今後も多くの困難に直面することがあると思いますが、これまで培ってきた経験と多くの方々との絆を大切にし、一歩一歩前に進んで行けると信じています。

最後になりますが、大事な仲間との絆を大切に、更なる成長を誓い、成人代表の挨拶とさせていただきます。

成人代表　坂本（さかもと）　朱羽（すう）さん

本日は、私達のためにこのような晴れやかな式典を開催していただき、誠にありがとうございます。また、お祝いならびに激励のお言葉を賜りました町長様をはじめ、ご来賓の皆様に新成人を代表し、心より感謝申し上げます。

本来であればこの場に直接伺い、ご挨拶を申し上げるところですが、やむを得ない事情により会場に伺うことができず、動画での参加となりましたが、このような形でも挨拶の機会をいただき、また皆様からの温かい激励のお言葉に、深く感謝しております。

私たちは今日、二十歳という人生の大きな節目を迎え、大学や専門学校で学ぶ者、社会に出て働く者など、進む道は様々です。それぞれが悩み、迷いながらも自分の選んだ場所で精一杯前を向いて歩んでいます。

私の二十歳の夢は、「この地域の一員として責任を持ち、次の世代につながるまちづくりに関わり続けること。」です。

私は現在、広島県北広島町で仕事を通し、地域活性化について取り組んでいます。高齢社会が進む中で、日々の関わりを通じて感じるのは、人と人との繋がりの大切さです。

高齢者の方々のこれまでの経験や知恵、そして地域への深い愛情は、次の世代へと受け継いでいくべき大切なものだと感じています。世代は違っても、互いに関わり合い、学び合うことで地域には温かい居場所が生まれるのだと実感しています。微力ではありますが、私自身が出来ることを一つ一つ積み重ねていきたいと考えています。

二十歳を迎えた今、支えていただく立場から、少しずつでも地域を支える立場へと成長していくことが、私に出来る恩返しであり、これからの目標です。

仕事とソフトテニスの両立は苦難なものですが、両親や兄妹、みんなのおかげで生活出来ています。ありがとう。現役生活最後まで応援お願いします。

最後になりましたが、本日の式典にご尽力いただきました関係者の皆様にこの場をお借りして厚く御礼申し上げまして、新成人代表の挨拶といたします。

渡邉久長さんが旭日単光章を受章

↑旭日単光章を受章した渡邉久長さん（中央）

地方自治功労に係る高齢者受勲伝達式が１月29日（木）に町役場で行われました。昨年12月１日付けの高齢者叙勲により、元広野町議会副議長の渡邉久長さんが、長年にわたる地方自治への功績が認められ、『旭日単光章』を受章されました。伝達は高橋和司相双地方振興局長から行われ、小松町長が立ち合いました。渡邉久長さんは平成11年４月の広野町議会議員に当選以来、４期16年７か月の長きにわたり、町勢伸展や震災後の復旧・復興に尽力されました。

令和８年新春交歓会

↑式典で挨拶する小松町長

広野町新春交歓会が１月９日（金）に開催されました。当日は約150人の町内企業や町関係者らが出席し、町政伸展を願い新年の挨拶を交わしました。小松町長が「将来世代に誇れるまちづくりに取り組み、町民が幸せを実感できる持続可能なまちづくりを進めていきます。」と挨拶しました。来賓として、坂本竜太郎衆議院議員、斎藤裕喜衆議院議員、佐々木恵寿県議会議員らが祝辞を述べました。

横田和希さんが福島県農業士に認定

↑小松町長に農業士認定を報告した横田さん（右）

株式会社よこたファーム 代表取締役 横田和希さんが「福島県農業士」に認定されました。横田さんは１月22日（木）に福島市内で行われた認定証交付式に出席し、内堀知事から認定証を交付されました。「福島県農業士」は、県内で活躍する高度な経営力と指導力を持つ優秀な農業者を県が認定するもので、認定者は新規就労者の指導的役割を担いながら、地域農業のさらなる振興と活性化に取り組んでいきます。

広野駅ペーパークラフトワークショップ

↑楽しみながら作業を行う参加者の皆さん

ペーパークラフトワークショップが１月24日（土）にひろの未来館で開催されました。このイベントは「地域の記憶継承プロジェクト」と題して、長年親しまれてきた広野駅の旧駅舎の思い出を大切にするため開催されました。当日は町民約20人が参加して、旧駅舎の思い出を語り合いながら、３Dプリンターで再現した駅舎のペーパークラフトを手作業で丁寧に組み立てました。

広野町消防団・婦人消防隊出初式

↑駅前通りでの防火パレードの様子

広野町消防団・婦人消防隊出初式が１月18日（日）に開催されました。出初式に先立ち、広野駅前通りで防火パレードが行われ、広野こども園の園児らも参加して火災予防を呼びかけました。検閲式には消防団員ら約60人が出席し、秋田団長の指揮の下、通常点検や機械器具点検を行いました。小松町長は「消防団員としての誇りを胸に、住民の信頼に応えるべく、一丸となって消防活動に取り組んでほしい。」と挨拶しました。

「脱炭素都市づくり大賞」特別賞を受賞

↑表彰を受けた小松町長（右）と手塚社長（中央）

全国の優れた脱炭素型の都市開発事業を表彰する「脱炭素都市づくり大賞」の表彰式が１月15日（木）に東京都内で行われました。広野町が進めている公共施設に太陽光発電や蓄電池などを設置する「マイクログリッド構築事業」が見事、特別賞を受賞しました。表彰式には小松町長と共同事業者の(株)スマートソーラーの手塚博文社長が出席し、表彰状を受け取りました。

東大落研寄席

↑巧みな話芸で会場を沸かす学生

東京大学落語研究会による寄席が１月24日（土）に広野町公民館で開催されました。このイベントは東京大学アイソトープ総合センターと福島工業高等専門学校の主催で、学生が落語や漫才、言葉のワークショップなどを通して、古典や言葉の魅力を伝える取り組みです。寄席では８人の学生たちが落語や漫才を披露し、その巧みな話芸で会場を沸かし、来場した町民の皆さんも声を上げて笑っていました。

いわきFCが表敬訪問

↑小松町長から大倉代表（右）へお米を贈呈

いわきFCの大倉智社長が１月26日（月）に表敬訪問に訪れました。大倉社長は２月から開幕する特別大会「明治安田生命Ｊ２・Ｊ３百年構想リーグ」に先立ち、ホームタウンである広野町を訪れ、小松町長にリーグ戦の意気込みを語りました。小松町長は、いわきFCの選手の皆さんの今シーズンの活躍を祈願し、特別栽培米コシヒカリ「とんぼのめがね米」120kgを贈呈しました。

Information　総務課

広野町町営住宅などの入居者公募

広野町町営住宅などの入居者を募集しますので、入居を希望される方は、下記のとおり申込ください。

公募住宅の詳細

名　称	大平団地	マリンコーポ	桜田住宅（１号棟）
種　類	集合	集合	集合
間取り	２DK／２LDK	２LDK	３DK
構　造	RC造	RC造	RC造
空き戸数	6	2	6
建築年	昭和４８年	平成８年	平成６年
階　数	２階建　メゾネット	３階　エレベータ無	５階　エレベータ無
所在地	折木大平地区	下浅見川桜田地区	下浅見川桜田地区
所得要件※	月額所得　15万８千円以下	月額所得　20万円以上	月額所得　15万８千円以下
その他	単身・ペット不可	単身・ペット不可	単身・ペット不可
家賃（入居時）	8,700円～14,600円	52,000円	33,000円～40,000円

※所得要件については、〝（世帯全員の合計所得－控除額の合計）÷12か月〟といった算出式を用います。

入居申込方法

■申込資格

・原則として、同居親族（婚姻予定者を含む）があること。
　ただし、次に該当する方は単身での申し込みが可能です（桜田住宅、マリンコーポを除く）。
　▶60歳以上の方
　▶障がい者（身体１～４級、精神１～２級など）
　▶生活保護者
　▶その他、条例で定める方
・住宅に困っていることが明らかな方。
・前年の世帯の合計所得が上記の表の所得要件内であること。
・過去に町営住宅などに入居していた際に滞納家賃など債務がないこと。
・過去に町営住宅などに入居していた際に住宅明け渡しの請求を受けたことがないこと。
・暴力団員でないこと。

■申込に必要な書類など

・入居申込書
・暴力団排除に関する誓約書
・困窮事項申告書（大平団地、虻木団地、広野原団地、大平未来団地の入居希望者のみ）
・世帯全員が記載されている住民票の写し（筆頭者、続柄が記載されているもの）
・令和６年度（令和５年分）の課税証明書および令和７年度（令和６年分）の課税証明書
・令和５年度納税証明書（住民税）

■申込受付期間

令和８年２月16日（月）～令和８年２月27日（金）
窓口の受付は、午前８時30分～午後５時15分

■選考方法

書類審査後、希望する部屋に重複があった場合は公開抽選により入居者を決定します。

■入居抽選会および入居者説明会

令和８年３月中旬を予定しています。
申込された方には、書類審査後、電話または文書にてお知らせします。

■入居可能時期

令和８年３月下旬を予定しています。

問 広野町　総務課　☎0240-27-2111

広野町ホームページで情報をいち早くお伝えします！

広野町から「お知らせ」や「まちの話題」、「イベント」などの情報をいち早くお伝えしています。ぜひご確認ください。

「広野町」を検索

Information　健康福祉課

障がい者でなくても所得税などの障害者控除を受けられる場合があります

所得税や町県民税について、満65歳以上で介護保険要介護認定者などの場合は、身体障害者手帳などの交付を受けていない人でも障がい者に準じるものとして控除を受けられる場合があります。

この場合、確定申告の際に「障害者控除対象者認定書」を提示する必要がありますので、対象となる人は健康福祉課で交付を受けてください。また、要介護度の高い人は、身体障害者手帳などを持っている人であっても、手帳よりも障害者控除対象者認定書を提示する方が有利になる場合があります。

■障害者控除対象者認定書について

次の⑴および⑵のいずれにも該当される場合、本人またはその扶養者に対し証明書を交付いたします。

⑴令和７年12月31日現在、広野町に住民登録している人

⑵満65歳以上の人で次の①または②に該当する人

①介護保険認定者で右表の「判断基準」を満たしている人

②６か月以上寝たきり状態で複雑な介護を要する人

※障害者控除対象者認定の「判断基準」

要介護認定資料の「主治医意見書」の記載情報をもとに、次に示す判断基準によって認定します。

控除区分	判断基準
障害者控除	障害高齢者の日常生活自立度が「A」以上の人　または 認知症高齢者の日常生活自立度が「II」以上の人
特別障害者控除	障害高齢者の日常生活自立度が「B」以上の人　または 認知症高齢者の日常生活自立度が「IV」または「M」の人

■認定書の交付について

「障害者控除対象者認定申請書」に必要事項をご記入のうえ、広野町健康福祉課に郵送するか、または健康福祉課窓口（役場１階３番窓口）へ直接提出してください。郵便により申請される場合は、「切手を貼付した返信用封筒」と「申請者の身分証明書のコピー」の同封が必要となります。

申請書は健康福祉課窓口で配付するほか、広野町ホームページから印刷することもできます。

なお、閉庁日（土曜日、日曜日および祝日）は窓口での交付はできませんのでご注意ください。

問 広野町　健康福祉課　☎0240-27-2113

Information　健康福祉課

後期高齢者医療「医療費のお知らせ」（医療費通知）について

後期高齢者医療広域連合では、皆様の医療費や健康に関する理解を深めていただくため、受診された医療機関からの請求書に基づき、毎年１回「医療費のお知らせ」を送付しています。

お手元に医療費のお知らせが届きましたら、内容をご確認の上、ご不明な点や誤りがあった際には、「後期高齢者医療保険医療費のお知らせコールセンター」までご連絡ください。

■対象

令和７年１月～12月の間に保険診療を受けた福島県後期高齢者医療広域連合の被保険者

※請求の関係により、対象期間内に受診していても記載されない場合があります。

■内容

受診年月、医療機関などの名称、診療区分、医療費（10割）総額、自己負担相当額など

※傷病名、調剤名などの診療内容は、直接医療機関へお問い合わせください。

■通知時期

令和８年２月下旬から順次発送

※１年間の医療費情報を掲載するため、発送時期を早めることはできません。

◆医療費のお知らせを受け取ったことによって発生する手続きはありません。

◆医療費のお知らせは、原則再発行しませんので、無くさないように大切に保管してください。

◆県内全域に順次発送する関係上、個別の発送には応じておりません。

◆確定申告を急がれる場合は、領収書により申告手続きをお願いします。

※医療費控除の詳細に関することは、最寄りの税務署などにお問い合わせください。

問 後期高齢者医療保険医療費のお知らせコールセンター　☎0120-101-622

受付日時　令和８年１月15日（木）～３月19日（木）の土日祝日を除く、午前８時30分～午後５時15分

Information　相馬税務署

確定申告の納付には『振替納税』がおすすめ

確定申告の納付期限前に、慌てて金融機関などの窓口に駆け込んだ経験はありませんか。

今回ご紹介する『振替納税』はとても便利な方法ですので、是非ご利用ください。

■振替納税とは

所得税および復興特別所得税（以下「所得税等」といいます。）と個人事業者の消費税および地方消費税（以下「消費税等」といいます。）の納付に利用でき、金融機関に出向くことなく、振替日に自動でご自身の預貯金口座からの引落しにより国税を納付する方法です。

■『振替納税』を利用するには

令和７年分の確定申告で『振替納税』を利用したい場合は、下記に記載の納期限までに確定申告書と「預貯金口座振替依頼書兼納付書送付依頼書（振替依頼書）」を税務署へ提出する必要があります（以前に提出された方は継続されますので、新たに提出は不要です。）。

納期限：所得税等…令和８年３月16日（月）
　　消費税等…令和８年３月31日（火）

■提出方法

「振替依頼書」はオンライン（e-Tax）または書面により税務署へ提出してください。

オンラインでの提出は、e-Taxを利用して行うことから、アカウント（識別番号）の取得が必要になりますので、e-Taxホームページからご確認ください。

e-Tax
ホームページ

※利用する金融機関によっては、オンライン（e-Tax）提出を利用できないことがあります。

■振替（引落）日

令和７年分の確定申告分の「振替日」は以下のとおりです。

振替日：所得税等…令和８年４月23日（木）
　　消費税等…令和８年４月30日（木）

その他の振替日については、国税庁ホームページでご確認ください。

国税庁
ホームページ

■『振替納税』以外の納付方法

『振替納税』は、所得税等と個人事業者の消費税等にのみ利用できます。贈与税や源泉所得税を納付する場合は、『ダイレクト納付（e-Taxによる口座振替）』をはじめとする『キャッシュレス納付』を是非ご利用ください。

他の納付手段は
こちら

問 相馬税務署　☎0244-36-3111（代表）
担当：管理運営部門

Information　東北税理士会相馬支部

東北税理士会相馬支部からのお知らせ

昭和17年に最初の税理士法が公布された２月23日を記念して『税理士記念日』としております。東北税理士会相馬支部は、同日には毎年税の無料相談会を行っております。予約不要ですので、お気軽にご利用ください。

■日時

令和８年２月23日（月･祝）午前10時～午後４時

■開催場所

南相馬市会場　道の駅　南相馬　ホール
住所　南相馬市原町区高見町２-30-１
☎0244-26-5100

相馬市会場　総合福祉センター（はまなす館会議室）
住所　相馬市小泉高池357
☎0244-36-1905

■その他

税の相談、税務書類の作成、税務官署への代理、調査の立会は、正規の税理士でないとできません。税理士でない者の申告手続きなどは、法律で禁止されていますので、税理士名簿に記載のある税理士であるか否かを十分に確認してください。

また、今回の無料相談会を活用して、申告に関する疑問点などを解消してください。

問 佐原茂税理士事務所
☎0244-37-2024

Information　町民税務課

国民健康保険税は３月２日が納期限です

国民健康保険税（８期）の納期限は、次のとおりです。

■**納 期 限**　令和８年３月２日（月）

■**納付場所**　①あぶくま信用金庫　本・支店
②福島さくら農業協同組合　本・支店
③東邦銀行　本・支店
④いわき信用組合　本・支店
⑤ゆうちょ銀行
⑥福島銀行　本・支店
⑦大東銀行　本・支店
⑧広野町役場　出納室
⑨コンビニエンスストア

■**口座振替日**　あぶくま信用金庫
令和８年３月２日（月）
その他の金融機関
令和８年２月26日（木）
※口座振替については、振替日前に口座残高のご確認をお願いします。

問 広野町　町民税務課　☎0240-27-4160

Information　福島県相双地方振興局

３月11日に追悼復興祈念イベントを実施します
～3.11ふくしま追悼復興祈念行事「キャンドルナイト」～

キャンドルナイトを東日本大震災・原子力災害伝承館で開催します。

東日本大震災から15年の節目となる日に、ふくしま復興への思いや夢を記入してもらったキャンドルにあかりを灯します。皆様どうぞお越しください。

■**と　き**　令和８年３月11日（水）
午後２時～午後７時30分（予定）

■**ところ**　東日本大震災・原子力災害伝承館
アーカイブ広場

■**参加費**　無料（申込不要）

問 福島県相双地方振興局　復興支援・地域連携室
☎0244-26-1116
※開催日時および内容などの詳細は上記にお問い合わせください。

Information　福島広域雇用促進支援協議会

厚生労働省福島労働局委託事業「福島雇用促進支援事業」

福島広域雇用促進支援協議会からのお知らせ

就職相談

「就活は何から始めるの？」「自分に合う求人をみつけられない」「働きながらの転職が不安」「定年後も働きたい！」「年齢的に採用してもらえるの？」

こんなあなたの就職・転職の不安を一緒に解決していきましょう！

まずはご相談ください。

【利用無料・若者からシニアまでOK】

■**電　　話**　フリーダイヤル　☎0120-810-650
受付時間　平日午前９時～正午、
午後１時～午後４時30分

■**メ ー ル**　ホームページ
（https://fkkoyou.net/）の
専用フォームから24時間受付中

■**窓口・オンライン**　※予約制（フリーダイヤルまたは専用フォームからお問合せください）

働きたいネットの就職応援マルシェ【出張求職者カフェ】

【参加無料・予約不要】

ハローワーク富岡に求職者カフェがやってきます！就職活動に役立つ支援が無料で受けられます。是非お越しください。

■**日　　時**　２月25日（水）　午前９時～正午

■**場　　所**　ハローワーク富岡　２階会議室

■**支援メニュー**
・証明写真撮影　※撮影希望の方はスーツなどの着用がおすすめ！貸出用ジャケット有
・応募書類作成　・面接対策
・適職診断　など

問 福島広域雇用促進支援協議会 広野窓口
（広野町役場産業振興課内）
☎0240-23-5586
FAX0240-23-5587
働きたいネット　検索

はたらっこ

12月より

小児インフルエンザ予防接種助成を始めました！

町では中学３年生以下の方のインフルエンザ予防接種費用の一部助成を新たに開始しました。ぜひご活用ください。

■接種対象者
接種日当日に広野町に住民登録がある方

■接種期間
令和７年10月１日（水）～令和８年２月28日（土）

■接種回数
接種日に13歳～中学３年生以下の方　１回
接種日に生後６か月～13歳未満の方　２回

■助成金額　１回　3,000円を上限とします。

■助成申請の方法
右記を持参し、役場こども家庭課窓口で申請をしてください。

①申請書（こども家庭課窓口またはホームページに掲載しています）
②領収書の原本（氏名、予防接種の種類、接種年月日記載のもの）
※紛失した場合は接種した医療機関にご相談ください。
領収書がない場合、助成できませんのでご了承ください。
③インフルエンザ予防接種を受けたことが確認できるもの（母子健康手帳の写しなど）
④振込先口座のわかるもの

■申請期限　令和８年３月31日（火）

■申請窓口・問い合わせ先
広野町　こども家庭課　☎0240-27-2115

※郵送での申請も可能です。ホームページをご覧ください。

高齢者帯状疱疹予防接種の接種期間は3月31日までです！

令和７年４月１日から高齢者帯状疱疹予防接種が定期接種となり、今年度の対象者については、すでに案内・予診票を送付しています。接種期間は令和８年３月31日までとなりますのでご注意ください。

■対象者
①今年度（令和７年４月１日～令和８年３月31日）に65歳になる方
②60～64歳でヒト免疫不全ウイルスによる免疫機能の障害があり日常生活がほとんど不可能な方
③令和７年度から令和11年度までの５年間の経過措置として、その年度内に70、75、80、85、90、95、100歳になる方（100歳以上の方については令和７年度に限り全員対象となります）

■自己負担額
生ワクチン　2,500円
組み換えワクチン　6,500円×２回

問 広野町　保健センター　☎0240-27-3040

ひろの健康ポイントカードの実施期間は3月15日までです！

令和７年度ひろの健康ポイントカードの実施期間は令和８年３月15日までで、賞品交換のためのカードの提出期限は３月25日（水）となっています。ポイントを貯めた方は、忘れずに提出してください。

■ポイントカードの提出先　広野町保健センター　広野町健康福祉課窓口

問 広野町　保健センター　☎0240-27-3040

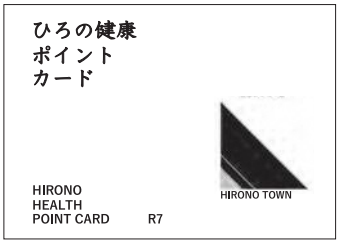

「心の相談会」について

様々な心の問題についてお困りの方、またその家族の方を対象に、臨床心理士による「心の相談会」を実施しています。

■日時　２月18日（水）　午前10時～正午
■場所　保健センター

自分ひとりで悩まず、お気軽にご相談ください。
事前に予約が必要となります。保健センターへご連絡ください。

問 広野町　保健センター　☎0240-27-3040

健康づくり 基本計画　‘休む’

無理をしないで 休息・良い睡眠を！

必要な睡眠時間は人それぞれ

～健康づくりのための睡眠ガイド2023より～

複数の研究から、７時間前後の睡眠時間の人が、生活習慣病やうつ病の発症および死亡に至るリスクがもっとも低いことがわかっています。しかし、適正な睡眠時間は年代や個人によって異なります。

成人
- 適正な睡眠時間は個人差があるが、**６時間以上**を目安として、必要な睡眠時間を確保する。
- 食生活や運動などの生活習慣や寝室の睡眠環境などを見直して、睡眠休養感を高める。

高齢者
- 寝床で過ごす時間が長いと、健康リスクとなるため、**床上時間が８時間以上にならないことを目安**に、必要な睡眠時間を確保する。
- 長い昼寝は夜間の良眠を妨げるため、日中は長時間の昼寝は避け、活動的に過ごす。

こども
- 小学生は**９～12時間**、中学・高校生は**８～10時間**を参考に睡眠時間を確保する。
- 朝は太陽の光を浴びて、朝食をしっかり摂り、日中は運動して、夜更かしの習慣化を避けましょう。

令和７年度「県民健康調査」
こころの健康度・生活習慣に関する調査のお知らせ

福島県立医科大学では、県民の皆さまの「こころ」や「からだ」の健康状態を伺い、必要に応じて適切なケアや支援を行うための調査を実施します。普段の生活では気づきにくいご自身の「こころ」や「からだ」の変化をチェックできる機会にもなります。

専門的な支援が必要と判断された場合には、公認心理師、保健師、看護師などによる「ここから健康支援チーム」からご連絡いたします。

■**対 象 者**　令和７年４月１日現在住民登録のある方など

■**調査票発送時期**　令和８年２月上旬より発送予定

■**回答方法**　郵送での回答　随時
オンライン（スマホ・パソコン）での回答　４月末まで

問 福島県立医科大学 放射線医学県民健康管理センター　☎024-549-5170
午前９時～午後５時（土日祝・年末年始を除く）

健康づくり 基本計画

‘動く’ マイトレ

毎日 マイペースで マイトレを！

広野町では健康づくりプログラムの１つとして、「マイトレ」を応援しています。
「マイトレ」とは… 「マイペース」で「毎日」取り組める、ストレッチやウォーキングなどのトレーニングのこと。
今回は保健師が地区集会所で行った健康相談の際に、「健康に長生きをしたい」と言っていた方の「マイトレ」を紹介します。

マイトレの達人 第２号 塩さん 女性

◆わたしのマイトレは…

パークゴルフです。二ツ沼公園にパークゴルフ場が開設された頃から時々楽しんでいましたが、本格的には仕事を辞めた５年前からやっています。

◆頻度は…

週に４～５日、晴れている日は午前中プレイしています。

◆どんな効果がありましたか？

足腰が丈夫になると同時に、他町村の人たちとも知り合いになり、多くの友達ができました。

◆続けられるポイントは？

年齢の高い人で元気にプレイしている人を目標にしていたり、今日は誰と会えるかを楽しみにしたり、パークゴルフをすることを習慣にしています。

◆町民のみなさんへ

子どもから大人まで楽しめるスポーツとして作られたパークゴルフ場をもっとたくさんの人たちに利用してほしいです。体を使い、頭を使い、コミュニケーションを楽しめる！ボールを追っているうちに歩数も稼げる、健康づくりには最適なマイトレだと思っています。

「パークゴルフが健康に良いと言われる根拠について」

18ホールプレイすると…

1. 歩数は約2500歩になります。
2. 40～50分の運動時間になります。
3. コースすなわち芝生の上を歩くことは、膝への負担が軽減されます。
4. プレイする日が天気の良い日は、日光浴になります。日光浴は、骨を丈夫にするためによいと言われているビタミンDの生成を促すそうです。
5. 気分爽快、ストレス解消などなど…
   そして、一番の理由は、**パークゴルフ＝楽しく遊べる**ということです。

日本パークゴルフ協会HPより

マイトレの達人 募集中！

自薦他薦問いません。
保健センターまで
ご連絡ください。

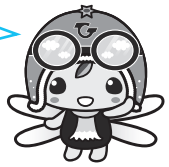

トレーニングルーム利用のご案内

保健センターでは、以下のとおりトレーニングルームを開放しています。
体力づくりや運動不足の解消などにぜひご利用ください。

★**時　間**　平日の午前９時～午後５時（※祝日を除く）
　なお、火曜日と木曜日のみ午後８時まで利用可
★**対　象**　広野町民の方　中学生以下は大人の同伴が必要です
★**料　金**　無料
★**持ち物**　室内運動靴、タオル、水分など（センター内に自動販売機はありません）
★**注　意**　・トレーニングルーム内では、水分補給以外の飲食は禁止です。
　・運動できる服装でお越しください。・ご利用の際は窓口で声をかけてください。
　・指導者や付添はいません。正しく使用し、ケガや事故がないように注意ください。

問 広野町　保健センター　☎0240-27-3040

健康づくり 基本計画

‘食べる’

程よく塩分を減らして 野菜摂取を！

今回は、広野町食生活改善推進協議会が開催している「男の料理教室」で１月に作ったレシピを紹介します。

豚肉の野菜巻き

エネルギー　241kcal
塩分　1.9ｇ（１人分）

毎月17日は「減塩の日」
毎月19日は「食育の日」

● **材料**（４人分）

豚もも薄切り肉…16枚　塩、こしょう…各少々　小麦粉…少々
長ねぎ…１本　にんじん…１本　サラダ油…小さじ２
Ⓐ［だし…大さじ４　しょうゆ…大さじ２　酒、みりん…各小さじ２］
キャベツ…４枚　ミニトマト…８個

● **作り方**

① ねぎとにんじんはせん切りにする。
② 豚肉は１枚ずつ広げて塩、こしょうをし、薄く小麦粉を振る。１枚に①の１/16量をのせて巻き、表面に薄く小麦粉をまぶす。残りも同じようにして、豚肉の野菜巻きを16個作る。
③ フライパンにサラダ油を熱し、②をのせて表面をこんがりと焼く。Ⓐを加えて転がしながら味をからめる。
④ キャベツをせん切りにして器に広げ③をのせ、半分に切ったミニトマトを添える。

「男の料理教室」参加者募集中

広野町食生活改善推進協議会では月に１回、保健センターで健康づくりのための食生活推進として、「男の料理教室」を開催しています。料理が未経験の人も、得意な人も、一緒に料理を作ってみませんか。次回は、２月18日です。参加希望の方は保健センターまでお申込みください。

広野文芸欄

～季節を詠む　時流を読む～

広野町新春句会　猪狩行々子選

年寄りのみんなの笑顔新年会　暁月
数独の解けて高まる初松籟　令子
コンサート最前列の春着かな
松過の居間の広さやテレビ音　遠藤健太郎
産土へ自力で上る寒詣
福寿草ここよここよと呼んでいる　郁子
柚子一つ浮かべ冬至の湯となせり
ルンバ始動夫の得意な煤払　遠藤恵美子
松飾穂先に神の宿るらん
尖りたる冬三日月や訃報受く　浅川幸子
雨粒の一つ一つに冬木の芽
初写真夫と腕組む照れ笑ひ
初夢や脚絆姿の父のいて
初電話古き友との長話し　塩史子

会員募集のお知らせ

広野町俳句会では、会員を募集しています。俳句に興味のある方大歓迎です。俳句を通してみなさんと交流してみませんか。詳しくは、下の連絡先までお問い合わせください。

問 広野町俳句会　☎090−7063−1676

としょしつだより

新年のごあいさつと図書館からのお知らせ

日頃から広野町図書室をご利用いただきありがとうございます。

1月27日から3月18日まで衆議院選挙並びに令和7年度確定申告会場の為、児童図書室の利用を一時中止いたします。

期間中の児童図書については図書室内に専用のコーナーを設置いたします。そちらをご利用くださいませ。

また、借りたい絵本などございましたら図書スタッフにお気軽にお声がけくださいませ。

利用カードの登録はいつでもどなたでもその場で「無料」で行うことができます。0歳から利用登録が可能です。月齢にあわせた絵本もご用意しておりますのでお気軽に図書スタッフまでお声がけくださいませ。

◇2月新刊図書

一般書　121冊
児童書　112冊

2月の新着図書の展開は2月11日(水)を予定しております。
※到着状況により遅れがでる場合がございます。予めご了承ください。

◇一般図書

オーロラが見られなくても　著:近藤史恵

人生には、思い描いていた景色が見られない瞬間があります。努力が報われなかったり、選ばなかった道を思って立ち止まったり。それでも日常は続き、静かな時間の中で人は少しずつ前に進んでいかなくてはなりません。本書は、そんな「期待が外れたあと」の心情を丁寧にすくい取った短編集です。派手な出来事や劇的な展開はないが、何気ない会話や小さな選択の積み重ねが、確かな温度をもって胸に残ります。オーロラが見えなくても、人生には確かに光がある――読み終えたあと、自分の足元にある大切なものをそっと見つめ直したくなる一冊です。

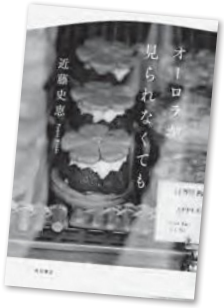

◇児童図書

うっかりくまさんたちのおかしなおんがくかい　作:へんみあやか

うっかりもののちくまさんと仲間たちが集まって、へんてこで楽しい音楽隊を結成！たいこは転がる、ラッパは違う音、リズムはばらばら。でも、その「うっかり」が思いがけないハーモニーを生み出します。失敗しても大丈夫、ちがっていても楽しい！そんなメッセージが、明るい絵とリズミカルな展開で伝わる一冊です。

読み聞かせでは思わず声や音をまねしたくなり、親子で笑顔が広がります。

音楽の楽しさと仲間と作る時間の温かさを感じられる絵本になります。

図書室休室日のお知らせ

2月

日	月	火	水	木	金	土
1	2	3	4	5	6	7
8	9	10	11	12	13	14
15	16	17	18	19	20	21
22	23	24	25	26	27	28

3月

日	月	火	水	木	金	土
1	2	3	4	5	6	7
8	9	10	11	12	13	14
15	16	17	18	19	20	21
22	23	24	25	26	27	28
29	30	31				

■は休室日
開室時間：午前８時30分～午後５時15分

２月の企画展示

◆一　般

【2026年2月1日～2月14日】
心に贈る言葉のバレンタイン

◆児童図書

【2026年2月1日～2月14日】
バレンタイン！大好きな人に気持ちを伝えよう！

本の購入リクエスト・リサイクルについて

図書室では、利用者から本の購入リクエストを受け付けております。

寄贈本に関しては、広野町ゆかりの図書を収集します。一般図書は可能な限り新刊本を収集します。

詳しくはスタッフまでお尋ねください。

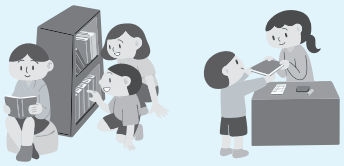

※システム点検の為、ランキングは無しになります。

問　広野町図書室　☎0240-27-3211　e-mail：hirono-library@abelia.ocn.ne.jp

ALTクリスティの 英語であれこれ 第30回

Christy

Love on Screen

Do you like romantic movies? Even though I am a big fan of horror films, I also enjoy watching romantic movies. They can be fun, emotional, and a great way to learn English by hearing natural expressions that native speakers use. Here are three romantic movies that I recommend. Give them a try, you might like them too.

The Notebook

A touching love story about a couple whose love lasts through time and challenges.

50 First Dates

A sweet and funny movie about love, patience, and never giving up on someone you care about.

How to Lose a Guy in 10 Days

A playful romantic comedy with humor, clever dialogue, and growing feelings.

Romantic movies are not only enjoyable but also helpful for learning English. They teach natural expressions, emotions, and everyday conversations in an easy and fun way.

Whether you love romance or usually prefer other genres, these movies are worth watching. Who knows, you might find a new favorite. ♡

スクリーン上の愛

恋愛映画はお好きですか？私はホラー映画の大ファンですが、恋愛映画も好きです。恋愛映画は楽しく、感動的で、ネイティブスピーカーの自然な表現を聞くことで英語を学ぶのにも最適です。そこで、おすすめの恋愛映画を３本ご紹介します。ぜひご覧になってみてください。きっと気に入るはずです。

きみに読む物語

時と困難を乗り越え、愛を貫くカップルの感動的なラブストーリー。

50回目のファースト・キス

愛、忍耐、そして大切な人を決して諦めないことを描いた、甘くて面白い映画。

10日間で男を上手にフル方法

ユーモアと巧みなセリフ、そして膨らむ感情が織りなす、遊び心のあるロマンティック・コメディ。

恋愛映画は楽しいだけでなく、英語学習にも役立ちます。自然な言い回しや、感情表現、そして日常会話を、簡単で楽しい方法で教えてくれます。

恋愛映画が大好きな方でも、普段は他のジャンルが好きな方でも、これらの映画は見る価値があります。

もしかしたら、新しいお気に入りが見つかるかもしれませんよ。

広野で見つける暮らしのカタチ
広野暮らし相談窓口「りんくひろの」

お知らせ　「未来ワークふくしま　移住セミナー」に広野町が参加します

東京で「未来ワークふくしま 移住セミナー」が開催されます。原発事故の影響を受けた12市町村から登壇者が参加し、現在の被災地のリアルな情報を発信します。広野町からは、社会福祉法人友愛会の職員が登壇し、広野町の生活環境や魅力について紹介します。また、広野町移住相談員も参加し、移住に関する相談対応を行います。

開催日時　2026年２月21日（土）午後２時～午後６時
会　　場　グレイドパーク表参道
（東京都港区北青山3-5-14 青山鈴木硝子ビル Ｂ１Ｆ）
参 加 費　無料

移住セミナー風景

お知らせ　「楢葉町・いわき市・広野町　合同移住セミナー」開催します

東北・福島の南側に位置する楢葉町・いわき市・広野町による合同移住セミナーを開催します。広野町からは、地域おこし協力隊の石田さんが先輩移住者として登壇し、広野町の生活環境や魅力をPRします。移住やUターンをお考えのご家族やご友人がいらっしゃいましたら、ぜひこの機会をご紹介ください。

開催日時　2026年２月28日（土）午後１時～午後３時45分
会　　場　ふるさと回帰支援センター
（東京都千代田区有楽町２-10-１　東京交通会館８階）
参 加 費　無料

地域おこし協力隊 ひろの日記

こんにちは!広野町地域おこし協力隊の石田祥子です。
みなさんは年越しをいかが過ごされましたか？
私は初めて広野町で年を越し、初日の出を見ました！「日本一美しい日の出の町」である広野町で初日の出を見られて、嬉しかったです。広野町の日の出はとてもきれいなので、ぜひ見てみてください！
24日は、現在改修中である旧広野駅舎をモデルにしたペーパークラフトワークショップに参加しました！旧広野駅舎は交流施設に生まれ変わり、３月に完成予定です。みなさんも広野駅へ足を運んでみてください！

みかんの丘から見た初日の出

ペーパークラフトワークショップの様子

問 広野暮らし相談窓口「りんくひろの」　☎0240-27-1251

広野町振興公社紹介コーナー 第79弾

「HAMA-DORI JAZZ FEST2025」を開催しました

広野町振興公社主催の今年最初のイベント「HAMA-DORI JAZZ FEST2025」が、１月10日（土）と11日（日）に開催されました。10日は広野町のハタゴイン福島広野、11日は富岡町の富岡町文化交流センター学びの森で開催しました。広野会場のハタゴイン福島広野は、本イベントを初めて開催した時にコンサートを行った場所で、今回は久しぶりの開催となりました。

普段は個別に活動しているプロの若手ミュージシャンが、毎年このイベントのために「浜通りJAZZ FES Special Band」というバンドのメンバーとして集まってくれています。メンバーの中にはSnowManのメンバーである宮舘涼太さんのミュージックビデオに出演した方や、星野源さんのツアーに参加している方、Number-iのライブに参加する方など、忙しいメンバーが多く、日程が合わない方もいるため、毎年メンバーを入れ替えながら実施しています。また、今回はジャズフェスでは初めてボーカリストが参加してくれました。コンサートでは、聴き馴染みのある曲が多く披露され、常連のお客さまから「今までで一番良かった」との評価をいただくなど大変好評でした。たくさんのご来場ありがとうございました。

広野町での開催の様子

富岡町での開催の様子

「新春初打ちパークゴルフ大会」を開催しました

１月11日(日)、二ツ沼パークゴルフ場において、恒例の「新春初打ちパークゴルフ大会」を開催しました。当日はＴＶで「この冬一番の寒波がやってくる」と言われていた日で、雪こそ降らなかったものの低温と強風のなかでの大会となりました。それでも139名の出場選手の皆さんは、寒さと強風を跳ね返す勢いでハツラツとプレーしていました。残念ながら広野町民勢の表彰台登壇はなりませんでしたが、参加者の皆さんは互いに交流を深めながら今年初めての大会を楽しんでいました。参加された皆さんお疲れ様でした！

公式サイト

公式インスタ

非常持ち出し品を準備しよう!

災害発生時に避難する際、「非常持ち出し品」を一つにまとめ、寝室や玄関などに備えておきましょう。

日常の小さな備えが非常時には、大きな支えとなります。

【非常持ち出し品（参考例）】

- □食料品・飲料水
- □上靴
- □上着・下着
- □救急医療品
- □ラジオ（乾電池）
- □ライター
- □マスク
- □預金通帳
- □印鑑
- □懐中電灯
- □モバイルバッテリー
- □現金
- □歯ブラシ
- □日用生活雑貨

※非常持ち出し品は各世帯の環境にあわせ、必要になると考えられるものを準備しておきましょう。

家庭の備蓄食料は十分ですか？

電気・ガス・水道など、ライフラインが止まった場合に備え、普段から飲料水や保存の効く食料などを備蓄しておきましょう。

備蓄食料は
最低３日～１週間分が目安です！

保存性のよい食料を少し多めに備蓄しておき、賞味期限が近づいたものから消費し、不足分を買い足す「ローリングストック」手法が無駄をなくし、有効的です。

火事と救急は
119番

問い合わせ先

富岡消防署	☎0240-22-2119	浪江消防署	☎0240-34-4111
楢葉分署	☎0240-25-2119	葛尾出張所	☎0240-29-2119
川内出張所	☎0240-38-2119		

水道水中における放射性物質のモニタリング結果

■測 定 機 関　福島県食肉衛生検査所
■分 析 装 置　ゲルマニウム半導体検出器
■検 査 頻 度　週３回
■測 定 方 法　水道水などの放射能測定マニュアル（厚生労働省）
■採水年月日　2025年12月２日、４日、７日、９日、11日、14日、16日、18日、21日、23日、25日、28日、30日

採水場所	水　源	ヨウ素131	セシウム134	セシウム137
小滝平浄水場	大船水源（表流水）	不検出	不検出	不検出
小山浄水場	木戸川（ダム放流水）	不検出	不検出	不検出

※いずれの検体も、12月30日時点で放射性物質は不検出です。※「不検出」とは、一定の条件で測定機器が検出できる最小値（1Bq/kg）未満であることを示しています。※現在、広野町内の水道水は、小滝平浄水場および小山浄水場より給水しています。
※検査機器の不具合のため、福島県食肉衛生検査所にて週３回の検査となっております。
詳細については企業団ホームページをご確認ください。

《参考》検査日現在の目標値　（単位:Bq/kg）

食品衛生法の規定に基づく新たな基準による目標値	ヨウ素131	セシウム134	セシウム137
	－	10	

※これまで暫定規制値が設定されていた放射性ヨウ素については、半減期が短く、平成23年7月15日以降の検出報告がないことから、国の規制の対象から除外されました。

水道修理当番表

指定給水工事業者名 ＼ 年月		令和８年２月	令和８年３月
北陽管工㈲	☎0240-27-3419	8日～14日	22日～28日
㈲吉田鉄工所	☎0240-27-3241	15日～21日	29日～31日
㈲山忠設備工業	☎0240-27-3311	22日～28日	8日～14日
草野建設㈱	☎0240-25-3121		1日～7日
㈲吉田設備	☎090-3982-3422	1日～7日	15日～21日

問 **双葉地方水道企業団**
〒979-0515　福島県双葉郡楢葉町大字上小塙字小山6-2
☎0240-25-5315（代表）　FAX0240-25-5385
E-mail：soumu@f-mizu.jp

広野町内ごみ収集カレンダー

2月 February

日	月	火	水	木	金	土
1	2 可燃	3 ペットプラ	4 不燃	5 可燃	6	7
8	9 可燃	10 ペットプラ	11 カン	12 可燃	13	14
15	16 可燃	17 ペットプラ	18 ビン	19 可燃	20	21
22	23 可燃	24 ペットプラ	25	26 可燃	27	28

3月 March

日	月	火	水	木	金	土
1	2 可燃	3 ペットプラ	4 不燃	5 可燃	6	7
8	9 可燃	10 ペットプラ	11 カン	12 可燃	13	14
15	16 可燃	17 ペットプラ	18 ビン	19 可燃	20	21
22	23 可燃	24 ペットプラ	25	26 可燃	27	28
29	30 可燃	31 ペットプラ				

ごみステーション周りの汚れが大変目立ちます。ごみを出す場合は「ごみと資源の分け方・出し方」を確認し、指定ごみ袋に分別して、収集日当日に自宅近くのごみステーションボックス内に出してください。

広野こども園ひろぱーく ☎0240-27-2345
広野小学校 ☎0240-27-2332
広野中学校 ☎0240-27-3224
ふたば未来学園 ☎0240-23-6825
広野町児童館 ☎0240-27-3288
広野町教育委員会事務局 ☎0240-27-4166

ひろのっこ

広野小学校

森林環境学習を開催

↑森林教室に参加する３年生の児童たち

12月17日（水）、３年生と６年生を対象に森林環境学習を開催しました。講師に「もりの案内人」である大和田さんと吉田さん、役場の関係者が出席し、森林教室と木工教室を行いました。３年生の森林教室では、もりの案内人より町の花（ヤマユリ）や町の鳥（メジロ）、植物の種のひっつき虫などクイズ形式で教えてもらいました。教室を通して、自然の恵みが自分たちの生活に関わっていることを学びました。

広野こども園

お給食大好き♪

↑楽しく給食を食べる園児たち

笑顔が可愛い０歳児３名のすみれ組！４月に入園し、給食を通してお野菜やお肉、お魚をモリモリ食べられるようになり、たくさんの食材に触れてきました。給食は子どもたちにとって、大切な時間の一つです。掴み食べから、今ではスプーンを一人で持ち、自分で食べようとする意欲的な姿が見られます。個々の思いを尊重し、「おいしいね」と声をかけながら食事を楽しんでいます。

広野中学校

いじめゼロ運動全校集会

↑いじめの問題について真剣に考える生徒たち

１月14日（水）、第３回いじめゼロ運動全校集会を開催しました。広野中学校では３年前より「いじめゼロ運動」を実施しています。第１回集会では、今年度のキャッチコピーなどを決定し、第２回集会では、生徒会役員を中心に啓発ポスターの制作などを行いました。今回は１年間の活動を振り返り、どのようなことを意識して生活したか、来年度はどんな活動をしたいかなどを全学年の生徒で話し合いました。

広野町児童館

老人クラブとの交流会

↑老人クラブの皆さんと交流した子どもたち

老人クラブのみなさんと一緒に凧作りを行いました。竹ひごを付けたり、穴をあけてタコ糸を通したり、老人クラブの方々に教えていただきながら作り上げていきました。あいにくの天気で外に出て上げることはできませんでしたが、後日「お正月に家で凧上げしたよ！」という話も聞けました。活動を通して地域の方とのあたたかい交流ができたことは、子ども達にとって貴重な経験となりました。

学校給食に使用する食材については、毎日放射性物質の検査をしています。

ふたば未来学園生徒数　合計　636人
中学校 178人　高等学校 458人

園児・児童・生徒数　合計　334人
こども園　95人　小学校　124人
中学校　115人（うち児童館 63人）

R8.1.1現在

ふたば未来学園

進路ガイダンスが行われました

↑学校や企業の説明を聞く様子

本校の生徒の進路希望は、大学から上級学校への進学、企業への就職やスポーツのプロを目指し実業団へ就職するなど様々な希望があります。12月12日（金）、高校２年次を対象に進路ガイダンスが行われました。大学や短大、専門学校や企業が多数来校し、生徒は希望するブースに行き話を聞きました。１年後の進路決定を見据え、将来のなりたい自分をイメージしながら熱心に話を聞き、今後の学習により力を入れようとする姿勢が伝わってきました。

JFAアカデミー福島

新シーズンに向けての意気込み

↑新シーズンに向けて気持ちを新たにする選手たち

堀田　あづ馬（19期生／中2）

JFAアカデミー福島に入校して２年が経ち、今度は自分たちが最高学年の立場となります。新たなシーズンを迎えた最初の練習では、とても明るい雰囲気のなかでトレーニングをすることができました。この一体感を保ち続けて、チームとしても個人としても、レベルアップできるように進んでいきたいと思います。そして、今シーズンは東北みちのくトップリーグでの優勝を目指し、そのなかで歴代の記録を塗り替えることを、個人的な目標としています。今後の練習などに、より一層全力で取り組み、目標を達成できるよう頑張ります。

Caféふぅ からのお知らせ

■営業時間について

一般のお客さまがご利用いただけるのは、原則 月・水・金となっております。
学校行事などにより営業曜日や時間が不規則となることがございます。

詳細はふたば未来学園のホームページをご覧ください。

https://futabamiraigakuen-h.fcs.ed.jp

生徒が運営しているカフェです。
どうぞお気軽にお越しください！

げんキッズのご案内

「げんキッズ」は、就学前のお子さんを対象に、テーマ遊びや保護者同士で情報交換をする場で、保育士などによる育児相談なども行っています。

今月は第１、３水曜日の午前10時30分～午前11時30分です。皆さんの参加をお待ちしています。問い合せ、申し込みはこども園です。申込期限は前日の正午まで。正午以降になると参加できなくなります。

開催日	会　場	内　容	持ち物
2/18（水）	広野こども園	記念カード作り 身体測定	外靴、帽子、水筒

問 広野こども園　☎0240-27-2345

広報HIRONO No.654
2026.2.6
発行／広野町　編集／総務課政策広報室
☎0240－27－2111　福島県双葉郡広野町大字下北迫字苗代替35

防災用“トイレトラック”が導入されました

衛生的な車内の個室トイレ

広野町では、災害時の安心・安全な衛生環境を確保するため、車両にトイレが搭載された「トイレトラック」を導入しました。トイレトラックには洋式便器の個室トイレが５室あり、１室には乗降装置が付いていて車椅子でも利用が可能です。導入にあたっては、一般財団法人助けあいジャパンと「災害時におけるトイレトラック派遣協力に関する協定」を締結し、全国の参加自治体が支援し合う仕組み「災害派遣トイレネットワーク」に加盟しました。トイレトラックは今後、災害時のほか防災訓練やイベント会場などで活用していきます。

お披露目されたトイレトラック

お披露目式の様子

協定締結式の様子

あなたの写真が広報ひろのに載っていたら、総務課の窓口でお渡しできます。お気軽にお問い合わせください。

人口と世帯数（住民基本台帳人口による）

町内へ戻った人は必ず役場に届け出をしてください。

※町民居住者：町内における町民の居住者
※滞在者：廃炉･復興関連事業従事者および他市町村からの避難者

令和７年12月31日現在

● 町のすがた ●

世帯数	2,324人（－11）
住基人口	4,493人（－26）
（男）	2,380人（－24）
（女）	2,113人（－２）

● 人のうごき ●

転入	11人
転出	32人
出生	２人
死亡	７人

● 実質人口 ●

5,101人
（4,120人＋981人）
（町民居住者＋滞在者）

防災行政無線電話応答サービス　☎0240-28-0120　※本サービスは、通話料のみ有料となります。