

東北に春を告げるまち

広報

ひろの

満開の桜の中での外遊びが楽しいな

ー広野こども園ー



No. 609

2022.5

新型コロナワクチンの 3回目接種実施について

3回目のワクチン接種は、「集団接種」で実施します。

- 広野町は、令和4年2月から「集団接種」を基本として、18歳以上の方を対象に新型コロナワクチンの3回目接種を実施してきました。（一部の方を除く。）
新たに、ファイザー社製ワクチンを使用した12歳から17歳までの方の3回目接種が承認され、3回目接種が可能となる方から順次ご案内をしております。接種を希望される方は、広野町コロナワクチンコールセンターまでお申し込みください。
- 広野町における集団接種は、次のとおり開催します。まだ接種の案内が届いていない場合や接種券が届かない場合は、広野町コロナワクチンコールセンターまでお問合せください。令和4年6月以降は、町内医療機関において個別接種で実施します。また、5歳から11歳の方を対象とした1回目および2回目ワクチン接種を接種意向調査に基づき、双葉郡8町村が連携し、ふたば医療センターにおいて令和4年3月から実施しています。
企業などにおける3回目ワクチン接種（職域接種）については、関係機関と連携、情報共有を図り、令和4年5月上旬の接種完了に向け、円滑に進めています。
- 町は、3回目のワクチン接種率の目標を令和4年3月末で接種対象者の7割、5月末で8割へ、令和4年5月末完了に取り組みます。

3回目のワクチン接種は、「接種日」「接種場所」をご連絡します。

集団接種実施日程	ワクチンの種類	会場
令和4年5月28日（土） 午前9時～午後4時	ファイザー社	広野町保健センター
令和4年5月28日（土） 午前9時30分～午後4時	モデルナ社	広野中央体育館



役場正面玄関の掲示物



新型コロナウイルス感染症対策本部会議の様子

相双保健所からの感染者情報に基づき、議長同席の下、新型コロナウイルス感染症対策本部会議をこれまで100回開催しています。会議において、こども園、児童館、小・中学校、社会福祉協議会並びに二ツ沼総合公園など公共施設の対応、住民への周知情報などについて協議を行っています。

広野町の集団接種を 希望されない方へ

1 住所地外で接種を希望される方

これまで同様、かかりつけの医療機関などで接種を希望される場合、希望の接種施設が立地する役所へお問い合わせいただき、住所地外接種のお手続きを行ってください。また、広野町において住所地外接種を希望される場合は、広野町ワクチンコールセンターまでお問い合わせください。

2 医療従事者などの優先接種対象の方

これまでどおり、お勤めの医療機関や老人福祉施設などで実施される接種体制に準じて、3回目の接種を受けていただきます。広野町は、2回目のワクチン接種から一定期間経過するまで、3回目のワクチン接種券を発送いたしません。優先接種により、早期に接種券の発行を希望される方は、広野町ワクチンコールセンターまでご連絡ください。なお、諸事情により、広野町における集団接種を希望される場合、広野町ワクチンコールセンターまでご連絡ください。

3 病院にご入院、施設にご入所されている方

ご利用されている病院や施設の接種体制に従って接種していただきますので、広野町で実施する「集団接種」への割り当てを行う予定はございません。広野町は、2回目のワクチン接種から一定期間経過するまで、3回目のワクチン接種券を発送いたしません。優先接種により、早期に接種券の発行を希望される方は、広野町ワクチンコールセンターまでご連絡ください。

*** 広野町コロナワクチンコールセンター ***

広野町が実施する集団接種を希望されない方、接種日を変更したい方は、「広野町ワクチンコールセンター」までご連絡いただき、予約の変更をお願いします。

ご連絡やお問い合わせの際には、下記の曜日および時間帯をお願いします。

コールセンター稼働日

平日のみ【月曜日～金曜日（祝祭日を除く）】

※受付時間に変更はありません。

（午前8時30分～午後5時15分）



問 広野町コロナワクチンコールセンター ☎0120-567-513

「精神的損害」に係る賠償に関する 緊急要望・要求活動



↑ 小早川社長に緊急要求書を手渡す鈴木副知事(左から3人目)

福島県原子力損害対策協議会の避難等に伴う「精神的損害」に係る賠償に関する緊急要望・要求活動が4月19日(火)、都内で行われ、同会長(内堀雅雄県知事)の代理である鈴木正晃副知事をはじめ、同副会長で福島県町村会長の遠藤智町長らが出席しました。

東京電力、経済産業省、原子力損害賠償紛争審査会が設けられている文部科学省に対し、被災者からの請求を真摯に受け止め、誠実に対応いただくとともに、公平な賠償を確実かつ迅速に行っていただくよう強く要求しました。

広野町地域学習副読本・広野中学校 「ふるさと創造学」成果物の報告会



↑ 小学生の広野町地域学習副読本と広野中学校「ふるさと創造学」成果物の報告

広野町教育委員会は3月31日(木)、関係機関と連携を図りながら、作成した小学生向けの副読本(地域学習教材)と中学校3年間におけるふるさと創造学のテーマを「ふるさとの魅力を探す、伝える、創る」とした各学年の生徒の実態に応じて課題を設定した探求活動について、遠藤町長と北郷議長に報告しました。

今後、小学校高学年の「ふるさと創造学(総合的な学習の時間)」や中学校での活用をしていきます。

春の全国交通安全運動がスタート



↑ 啓発のプラカードを掲げる町職員

春の全国交通安全運動が4月6日(水)スタートし、遠藤町長をはじめとする交通教育専門員、双葉警察署、町職員が横断幕や一文字看板などを持って役場前の国道6号線で立哨活動を行い、交通安全の啓発を行いました。

6日は広野小中学校の新学期初日ということもあり、元気に登校する小中学生を見守りました。春の全国交通安全運動は4月15日(金)まで実施されました。

春の全国交通安全運動の出動式



↑ 出動式であいさつをする遠藤町長

春の全国交通安全運動の出動式が4月5日(火)、富岡町の双葉署で行われ、広野町交通対策協議会長である遠藤町長が出席しました。

出動式では、黒沢双葉警察署長、遠藤町長がそれぞれあいさつをし、富岡地区交通安全協会の水島会長が富岡小学校の新入児童に対し、交通安全グッズを贈呈しました。

同署や県警交通機動隊、県警災害対策課特別警ら隊、富岡地区の交通安全関係団体から約30人が出席し、交通安全の誓いを新たにしました。

行政区長会議を開催



↑ 行政区長会議の様子

行政区長会議が4月16日（土）、広野町公民館で開催されました。会議では令和4年度の町の重点事業説明が行われたほか、事前に行政区長から寄せられた質問・要望への対応について回答をしました。また、行政区長から新型コロナウイルスのワクチン接種、道路の維持管理などについての質問や要望があり、これに対して遠藤町長や担当課長がそれぞれ回答し、意見交換をしました。

広野町文化交流施設開館記念式典を挙



↑ 広野町文化交流施設開館記念式典

広野町文化交流施設開館記念式典が4月16日（土）、広野町文化交流施設多目的ホールで開催されました。式典では、福島復興局長 生沼裕様をはじめ、多数のご来賓のみなさんにご祝辞を賜り、東京大学アイソトープ総合センター長 高橋嘉夫様、早稲田大学ふくしま広野未来創造リサーチセンター長 松岡俊二様より記念講演がありました。

当館に多くの方にご来場いただき、新しい文化活動の場となるよう取り組んでいきます。

ひろのてらす6周年「春を告げるセール」を開催



↑ 3月25日ひろのてらす6周年春を告げるセール

イオン広野店をキーテナントとした公設商業施設「ひろのてらす」が3月25日（金）、オープン6周年を記念してひろのてらす6周年「春を告げるセール」を開催されました。

買い物をはじめ、交流、憩いの場として多くの皆様にご支援助とご愛顧をいただき、震災から11年が経過した令和3年3月に、オープン6周年を迎えることができました。

オープン6周年を記念して、来場者に移住定住に関するパンフレットや広野町のPRグッズを手渡しました。

ときわ会グループと地域包括ケアシステム構築等に関する協定を締結



↑ 福祉のまちづくりに向けた協定締結式

町は3月30日（水）、ときわ会グループが有する医療・介護・福祉分野における知見の供与を受けることにより、町が掲げる「福祉のまちづくり」の具現化、促進につなげることを目的として、ときわ会グループと地域包括ケアシステム構築等に関する協定締結式を実施しました。

この協定締結により、この地域が抱えている医療・介護・福祉の様々な課題に対し迅速かつ適切に対応し、ときわ会グループとの連携の下、「福祉のまちづくり」の実現に向け取り組んでいきます。



カーボンニュートラルな社会の実現に向けて

2020年10月、政府は2050年までに温室効果ガスの排出を全体としてゼロにする、カーボンニュートラルを目指すことを宣言しました。

「排出を全体としてゼロ」というのは、二酸化炭素をはじめとする温室効果ガスの「排出量」から、植林、森林管理などによる「吸収量」を差し引いて、合計を実質的にゼロにすることを意味しています。

広野町では、東日本大震災並びに原子力災害から10年となる2022年3月に、ゼロカーボン宣言を行い、地域の新しいエネルギーとして再生可能エネルギーを位置づけ、地域経済の振興と持続可能な社会システムを構築に向け、取り組んでまいります。

また火力発電所を有する町として、長年、発電事業とともに町が発展してきましたが、二酸化炭素排出の実質ゼロを目指し、エネルギー立地地域の新たな展望に向け、さらに震災からの復興に際し、地域の連携の中で浜通りの未来を展望してまいります。

広野町・脱炭素に向けたロードマップ

カーボンニュートラルの実現に向けて、2030年度までの短期的取組と、2050年度を見据えた中長期的な取組を位置づけ、推進を図ります。

First Step ～ 2030 年度迄の短期的取組～

地域経済の振興と持続可能な社会システム構築に向け、脱炭素に向けた取組を始めます。

短期的取組例

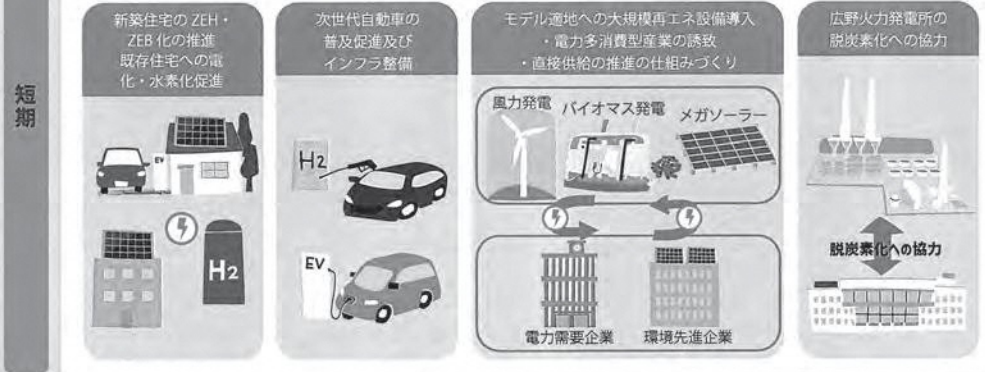

Midterm GOAL

2030年までに再生可能エネルギー導入率（電力比）100%を目指す。

Second Step ～ 2050 年度迄の中長期的取組～

中長期的取組例

Step 1 の取組の深化＋次世代技術実装や域外への積極的な供給など各種取組の推進

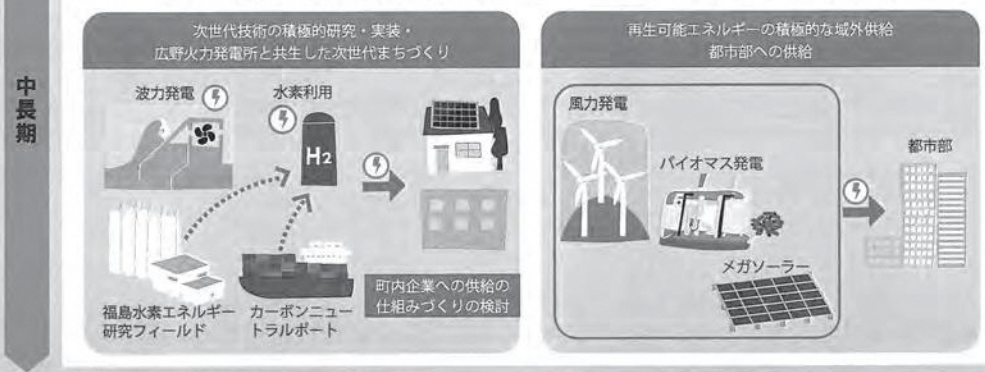

Final GOAL

広野火力発電所と共生した広野町域における2050年度カーボンニュートラルの実現および再生可能エネルギー導入率300%（電力比）を目指す。

私たちひとりひとりができること

なぜ、私たち一人ひとりの行動が必要でしょうか？「脱炭素」と「私たちの暮らし」は関係ないと思っている方もいらっしゃるかもしれませんが、実は、我が国のCO₂排出量は約6割が、衣食住を中心とする「ライフスタイル」に起因しています。（一人当たり年間7.6t-CO₂排出（2017年））

衣・食・住・移動など、私たちが普段の生活の中で消費する製品・サービスのライフサイクル（製造、流通、使用、廃棄等の各段階）において生ずる温室効果ガスが、我が国のCO₂排出量の約6割を占めているのです。

私たちが、生活の中でちょっとした工夫をしながら、無駄をなくし、今もっているものを長く大切に使うこと、環境負荷の低い製品・サービスを選択することで、こうしたライフスタイルに起因するCO₂削減に大きく貢献することができます。

あなたも、環境省で提唱している「ゼロカーボンアクション30」を始め、できるところから、カーボンニュートラルなライフスタイルに取り組んでみませんか。そうしたライフスタイルは、地球環境を守るだけでなく、経済的、快適で、質が高く、心豊かな暮らしにもつながるかもしれません。

消費ベース（カーボンフットプリント）から見た日本の温室効果ガス排出量

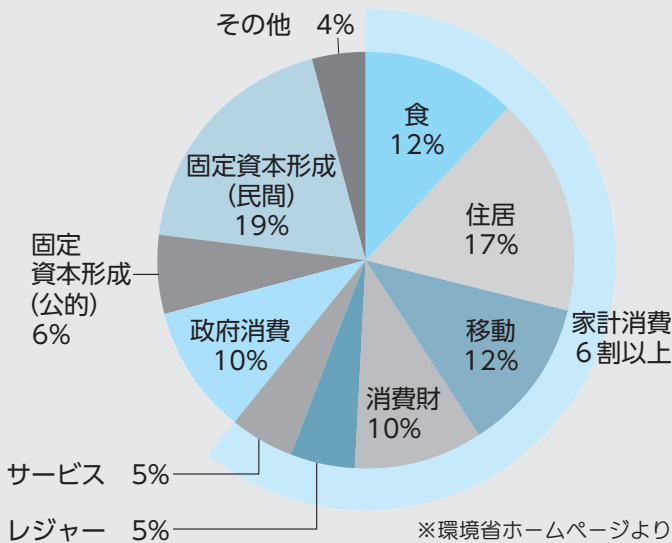

ひとりひとりができること ゼロカーボン アクション30

環境省 Ministry of the Environment 50:50 CHOICE 令和4年度2月更新



脱炭素社会の実現には、一人ひとりのライフスタイルの転換が重要です。
「ゼロカーボンアクション30」にできるところから取り組んでみましょう！



<p>エネルギーを節約・転換しよう！</p> <ol style="list-style-type: none"> 1 再エネ電気への切り替え 2 クールビズ・ウォームビズ 3 節電 4 節水 5 省エネ家電の導入 6 宅配サービスをできるだけ一回で受け取ろう 7 消費エネルギーの見える化 	<p>太陽光パネル付き・省エネ住宅に住もう！</p> <ol style="list-style-type: none"> 8 太陽光パネルの設置 9 ZEH（ゼッチ） 10 省エネリフォーム 窓や壁等の断熱リフォーム 11 蓄電池（車載の蓄電池） ・省エネ給湯器の導入・設置 12 暮らしに木を取り入れる 13 分譲も賃貸も省エネ物件を選択 14 働き方の工夫 	<p>CO₂の少ない交通手段を選ぼう！</p> <ol style="list-style-type: none"> 15 スマートムーブ 16 ゼロカーボン・ドライブ 	<p>食ロスをなくそう！</p> <ol style="list-style-type: none"> 17 食事を食べ残さない 18 食材の買い物や保存等での食品ロス削減の工夫 19 旬の食材、地元の食材でつくった菜食を取り入れた健康な食生活 20 自宅でコンポスト
<p>環境保全活動に積極的に参加しよう！</p> <ol style="list-style-type: none"> 30 植林やゴミ拾い等の活動 	<p>CO₂の少ない製品・サービス等を選ぼう！</p> <ol style="list-style-type: none"> 28 脱炭素型の製品・サービスの選択 29 個人のESG投資 	<p>3R（リデュース、リユース、リサイクル）</p> <ol style="list-style-type: none"> 24 使い捨てプラスチックの使用をなるべく減らす。マイバッグ、マイボトル等を使う 25 修理や修繕をする 26 フリマ・シェアリング 27 ゴミの分別処理 	<p>サステナブルなファッションを！</p> <ol style="list-style-type: none"> 21 今持っている服を長く大切に着る 22 長く着られる服をじっくり選ぶ 23 環境に配慮した服を選ぶ

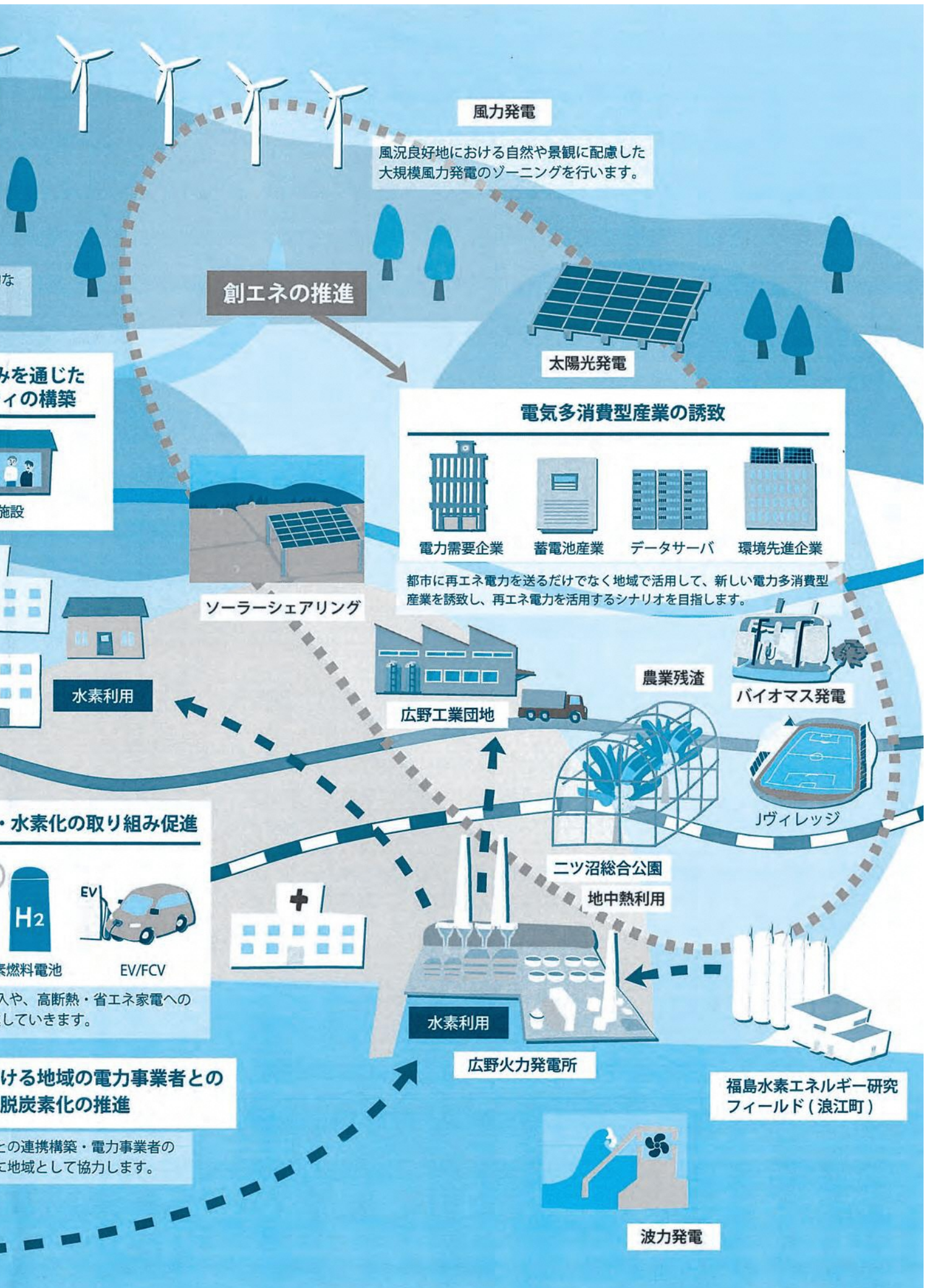

広野町カーボンニュートラルに向けた基本方針

周辺環境などに配慮した再エネ施設のゾーニング

広野町の「ふるさと」の誇りである豊かな自然と美しい景観の保全と再生可能エネルギー導入の最大限実現の両立を目指します。

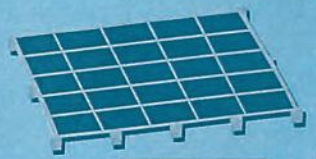

太陽光発電

大規模太陽光発電の計画的ゾーニングを行います。

農林業など地域の一次産業の振興に資する枠組み構築



ソーラーシェアリング

土地改良事業などと連動した太陽光事業により一次産業振興に資する再エネ導入を推進します。

太陽光発電

ゼロカーボンへの取り組み 豊かな地域のコミュニティ



乗り合い交通



集会

創エネの推進

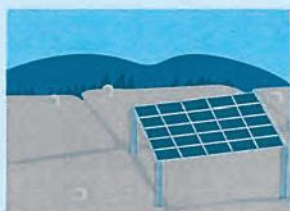

ソーラーシェアリング
エネルギー作物

JR 広野駅

家庭・事業者の電化



ZEH

水素

ガス供給を生かした水素導入の切替による ZEH/ZEB を推進

発電事業の拡大にお 連携及び

地域の電力事業者と脱炭素化への転換

いわき市
小名浜港

カーボンニュートラル
周辺自治体と連携して
水素利用を推進します。

いわきバッテリーバレー
いわき市と連携したベッド
タウン型の産業誘致を促進
します。

周辺市町村との連携

新たに着任された

職員と先生を紹介します

4月1日付新規採用職員 3名・中学校新任職員 5名・小学校新任職員 6名

- ①出身地は？ ②趣味や特技は？ ③好きな言葉は？ ④広野町民の皆さんに一言

新人職員紹介



かや ま たかし
萱 間 隆

- ① 広野町
- ② 読書
- ③ 前進
- ④ 生まれ育った広野町に恩返しできるように頑張ります。よろしくお願いします。



おか だ か おり
岡 田 香 織

- ① 広野町
- ② 映画鑑賞
- ③ 一期一会
- ④ この度広野町こども園配属となりました。子どもたちが毎日楽しい園生活を送れるように頑張りたいと思いますので、よろしくお願いします。



ね もと ゆう み
根 本 優 海

- ① 広野町
- ② 音楽を聴くこと
- ③ ありがとう
- ④ 一生懸命頑張りますので、よろしくお願いします。

- ①出身地は？ ②趣味や特技は？ ③好きな言葉は？ ④子どもたちに一言 ⑤広野町民の皆さんに一言

広野中学校



教頭
いま いずみ ひで あき
今 泉 英 哲

- ① 大阪府
- ② 趣味→スポーツ観戦、読書
特技→野球
- ③ 「型」があるから「型破り」になれる
- ④ 大人になるまであつという間。時間を大切に。
- ⑤ 変化の激しいこれからの社会で、自分から動いて切り開いていく生徒の育成に努めてまいります。よろしくお願いします。



教諭
い がり たつ し
猪 狩 達 士

- ① 福島県いわき市
- ② 野球
- ③ 目標がその日その日を支配する
- ④ みなさんの持っているエネルギーを最大限に引き出せるよう、力を尽くします。よろしくお願いします。
- ⑤ 広野町の未来を担う子どもたちが健やかに成長できるよう、子どもたちに立場に立って寄り添いながら支援していきたいと思っています。よろしくお願いします。



教諭
わた なべ せい や
渡 邊 誠 也

- ① 福島県二本松市
- ② カメラ、スノーボード、バイク、アウトドア
- ③ 過ぎたるは猶及ばざるが如し
- ④ メリハリをつけ、一緒に頑張っていきましょう。
- ⑤ 以前は青森県で勤務しておりました。これから広野中学校の元気いっぱいな生徒と一緒に生活できることがとても楽しみです。まだまだ分からないことだらけで、ご迷惑をおかけすると思いますがよろしくお祈いします。



教諭
さい とう み き
齊 藤 美 紀

- ① いわき市
- ② ソフトテニス
- ③ 継続は力なり
- ④ 自分の夢を大切に、それを叶えるために一生懸命努力していきましょう。
- ⑤ 広野町全体で子どもたちを守り、大切に育てている姿に感銘を受けました。私もその一員として頑張りたいと思います。どうぞよろしくお祈いします。



養護教諭
せき ゆう こ
関 裕 子

- ① 双葉郡檜葉町
- ② 趣味：娘・息子たちとお散歩や公園で遊ぶこと
- ③ 「夢見ることができれば、それは実現できる（ウォルト・ディズニー）」
- ④ 「夢」を持って、「希望を」もって、その実現に向けて精一杯頑張ろう！
- ⑤ 広野町の子どもたちが、健康で心豊かに成長するよう、広野町のみなさんとともに精一杯頑張りますので、どうぞよろしくお祈いします。

広 野 小 学 校



校長
いし い とも あき
石 井 智 明

- ① 双葉町
- ② 野球、スキー、ゴルフ、釣り、旅行
- ③ 郷に入っては郷に従え
- ④ いつでも将来の夢と目標をもってください！元気の源は「早寝早起き朝ご飯！」ですよ！
- ⑤ 今年度から広野小学校で大変お世話になります。これからの学校教育は、学校・家庭・地域が連携協働して、地域総ぐるみで子供たち一人一人の健やかな成長を支える体制づくりが大切だと考えています。ご支援ご協力のほどよろしくお祈いします。



教諭
すが わら かおり
菅 原 かおり

- ① 大熊町
- ② 趣味…料理のレシピを眺めること
- ③ 誠実
- ④ みなさんと楽しく勉強や運動をしたいと思います。よろしくお祈いします。
- ⑤ みかんが実り、美しい海が見える広野小学校に赴任でき、うれしく思っております。どうぞよろしくお祈いします。



教諭
おおだ たか し
大和田 敬 士

- ① 福島県田村市
- ② 泳ぐこと(でした)。今は泳げていません。
- ③ 日々是好日
- ④ 毎日が自分もよくてみんなもよい一日になるよういっしょに学習していきましょう。
- ⑤ いわき市立植田小学校よりまいりました。子供たちを知り、広野町を知り学校での生活に慣れ、次代を担う子供たちの成長の一助となれるよう努力してまいります。よろしくお祈いします。



教諭
さ とう ち か
佐 藤 知 佳

- ① 須賀川市
- ② ミシン初心者です。
- ③ 笑顔
- ④ 一日でもはやく全校児童の名前を覚えられるよう、がんばります！
- ⑤ 今年度より再び双葉郡で勤務できること、嬉しく思います。一年間、よろしくお祈いします。



教諭
なる み あや か
鳴 海 彩 花

- ① いわき市四倉町
- ② 楽器演奏・書道
- ③ 十人十色
- ④ まわりの人達への感謝「ありがとう」を大切にしましょう。
- ⑤ 素敵な町での仕事ができうれしいです。よろしくお祈いします。



教諭
はやし ひ より
林 白 和

- ① 富岡町
- ② カメラ・歌・社交ダンス
- ③ No pain No gain
- ④ 自然がいっぱいな広野町のよさをたくさん学習していきましょう!!
- ⑤ 今年度からお世話になります。子供の頃はよく二ツ沼公園に遊びに来ていました。懐かしいです。広野町のために、教育の面から力になっていきたいです。よろしくお祈いします。

令和3年度下半期の 財政状況

「広野町財政状況の作成および公表に関する条例」に基づき、令和3年度下半期の財政状況をお知らせします。

一般会計

令和3年度上半期（4月1日から9月30日まで）の予算現額は6,908,980千円でありましたが、その後6回にわたり補正があり、3月末現在の予算現額は6,683,653千円となりました。

各補正予算（歳出）の主な内容は次のとおりです。

補正第5号

- ・米価下落影響緩和緊急対策事業費10,917千円

補正第6号

- ・子育て世帯臨時特別給付金給付事業費32,235千円

補正第7号

- ・住宅改善事業費84,907千円
- ・農業基盤促進事業費22,500千円

補正第8号

- ・子育て世帯臨時特別給付金給付事業費27,000千円

補正第9号

- ・住民税非課税世帯等臨時特別給付金事業費
60,000千円

補正第10号

- ・サッカー国際人育成プログラム支援事業費
△ 67,864千円
- ・移住定住促進対策費△ 68,383千円
- ・（仮称）文化交流複合施設費△ 91,518千円

● 一般会計の歳入・歳出予算額および執行状況

歳入

令和4年3月31日現在（単位：千円、%）

区分	上期末 予算現額	補正予算額	予算現額	収入済額	予算現額に 対する割合
町税	2,182,691	674	2,183,365	2,281,727	104.5
地方譲与税等交付金	334,068	329,500	663,568	731,081	110.2
使用料及び手数料	54,192	△ 899	53,293	57,023	107.0
国庫支出金	1,072,881	△ 32,748	1,040,133	382,937	36.8
県支出金	1,287,024	△ 45,261	1,241,763	426,230	34.3
財産収入	19,413	25,808	45,221	33,233	73.5
繰入金	1,397,418	△ 459,758	937,660	801,997	85.5
繰越金	350,662	0	350,662	350,662	100.0
諸収入	137,504	7,834	145,338	57,741	39.7
町債	1	0	1	0	0.0
その他	73,126	△ 50,477	22,649	23,654	104.4
歳入合計	6,908,980	△ 225,327	6,683,653	5,146,285	77.0

歳出

（単位：千円、%）

区分	上期末 予算現額	補正予算額	予備費及び 流用増減	予算現額	支出済額	予算現額に 対する割合
議会費	69,935	△ 5,289	0	64,646	63,551	98.3
総務費	1,656,127	△ 234,269	0	1,421,858	831,158	58.5
民生費	860,978	121,485	917	983,380	833,022	84.7
衛生費	859,334	△ 19,129	4,012	844,217	349,929	41.5
労働費	4,041	120	0	4,161	3,422	82.2
農林水産業費	837,467	11,243	0	848,710	592,495	69.8
商工費	183,840	△ 18,511	0	165,329	146,328	88.5
土木費	1,034,088	19,158	0	1,053,246	663,414	63.0
消防費	222,503	14,435	0	236,938	191,835	81.0
教育費	873,559	△ 109,410	0	764,149	500,656	65.5
災害復旧費	80,306	△ 5,018	0	75,288	33,124	44.0
公債費	215,044	△ 142	0	214,902	214,900	100.0
諸支出金	1	0	0	1	0	0.0
予備費	11,757	0	△ 4,929	6,828	0	0.0
歳出合計	6,908,980	△ 225,327	0	6,683,653	4,423,834	66.2

特別会計

令和3年度特別会計（6会計）の上半期（9月30日）の予算現額は、2,004,574千円でありましたが、その後2回にわたり補正があり、3月末現在の総額は、1,835,413千円となっております。

各会計の補正予算（歳出）は次のとおりです。

歳入・歳出

令和4年3月31日現在（単位：千円、%）

区 分	上期末 予算現額	補正予算額	累 計	収入済額	予算額に 対する 割合	支出済額	予算額に 対する 割合
国保特別会計	836,522	△46,448	790,074	536,649	67.9	676,996	85.7
介護保険特別会計	705,607	△106,547	599,060	539,465	90.1	509,645	85.1
土地開発特別会計	168,880	△1,675	167,205	26,188	15.7	93,857	56.1
公共下水道特別会計	230,347	△10,028	220,319	218,430	99.1	178,941	81.2
農業集落排水特別会計	41,421	△2,259	39,162	38,817	99.1	35,048	89.5
後期高齢者医療特別会計	21,797	△2,204	19,593	19,253	98.3	18,982	96.9
合 計	2,004,574	△169,161	1,835,413	1,378,802	75.1	1,513,469	82.5

基金(積立金)現在高

基金とは、特定の目的達成のため資金（原資）として積み立てるものと、後年度の財源として積み立てるものがあり、その現在高は下記のとおりです。

令和4年3月31日現在（単位：千円）

区 分	基金現在高	保管方法
財政調整基金	1,970,499	定期預金
広野町減債基金	446,713	〃
広野町被災者扶助基金	8,108	〃
広野町電源立地促進対策交付金施設維持基金	50,137	〃
広野町国民健康保険基金	253,566	〃
広野町奨学資金貸与基金	97,048	〃
広野町文化・スポーツ振興基金	48,342	〃
広野町ふれあい福祉基金	95,737	〃
広野町ふるさと水と土保全基金	20,884	〃
広野町桜田住宅維持基金	50,112	〃
広野町介護給付費準備基金	69,136	〃
広野町こども未来基金	17,857	〃
広野町公共用施設維持補修基金	81,003	〃
広野町津波被災住宅再建支援基金	167,700	〃
広野町広野原団地維持基金	324,836	〃
広野町大平未来団地維持基金	97,077	〃
広野町森林環境譲与税基金	7,837	〃
広野町電源立地促進対策交付金施設整備基金	2,020	〃
広野町消防自動車整備事業基金	2,594	〃
広野町高額療養貸与基金	1,653	普通預金
広野町和牛貸付基金	4,050	〃
計	3,816,909	

町債(借入金)現在高

地方債は、町が実施する事業のうち、多額の経費を要するもので、その性格、効果などを考慮し、後年度の町民にも経費の負担をしていたくことが適当な事業、災害復旧等緊急に実施する必要がある事業等の財源として、一会計年度を越えて借入れをする長期の借入金です。その現在高（未償還元金）は下記のとおりです。

令和4年3月31日現在（単位：千円）

区 分	地方債現在高
一 般 公 共 事 業 債	9,751
一 般 単 独 事 業 債	45,270
公 営 住 宅 建 設 事 業 債	218,878
教 育 ・ 福 祉 施 設 等 整 備 事 業 債	40,517
財 源 対 策 債	19,502
減 税 補 て ん 債	7,291
臨 時 財 政 対 策 債	770,074
上 水 道 事 業 一 般 会 計 出 資 債	292,474
都 道 府 県 貸 付 金	162,203
計	1,565,960
公 共 下 水 道 事 業	443,926
農 業 集 落 排 水 事 業	144,747
土 地 開 発 事 業	135,200
計	723,873
合 計	2,289,833

広野町町営住宅などの入居者公募

広野町町営住宅などの入居者を募集しますので、入居を希望される方は、下記のとおり申込みください。

公募住宅の詳細

名称	大平団地	虻木団地	広野原団地	桜田住宅	大平未来団地	マリンコーポ
種類	集合	集合	集合	集合	戸建	集合
間取り	3DK	3DK	2DK 3DK	3DK	2LDK	3LDK
構造	RC造	RC造	RC造	RC造	木造	RC造
空き戸数	8	1	6	11	2	2
建築年	昭和48年	昭和53年	平成26年	平成6年	平成28年	平成8年
階数	2階	2階	2階	5階 エレベータ無	1階	3階 エレベータ無
所在地	折木大平	上浅見川 虻木	下浅見川 桜田地区	下浅見川 桜田地区	折木大平	下浅見川 桜田地区
所得要件※	月額所得 15万8千円 以下	月額所得 15万8千円 以下	月額所得 15万8千円 以下	月額所得 15万8千円 以上	月額所得 15万8千円 以下	月額所得 20万円以上
その他	単身・ペット 不可	単身・ペット 不可	単身・ペット 不可	単身・ペット 不可	単身・ペット 不可	単身・ペット 不可
家賃	9,600円～ 19,300円	11,000円～ 29,200円	4,800円～ 56,900円	35,000円 または 40,000円	6,100円～ 53,100円	52,000円～ 67,000円

※所得要件については、“世帯全員の合計所得－控除額の合計÷12か月”といった算出式を用いますので詳細については、ホームページもしくは問合せ先までご連絡ください。

●入居可能時期

令和4年6月上旬を予定しています。

入居申込方法

●申込資格

- 同居親族があること。
ただし、次に該当する方は単身で申し込みが可能です。
 - ▶60歳以上の方。
 - ▶生活保護者
- 住宅に困っていることが明らかの方。
- 前年の世帯の合計所得が上記の表の所得要件内であること。
- 過去の町営住宅などに入居していた際に滞納家賃など債務がないこと。
- 過去に町営住宅などに入居していた際に住宅明け渡しの請求を受けたことがないこと。
- 暴力団員でないこと。
- 大平未来団地への入居については、下記も満たしていること。
 - ▶東日本大震災による「り災証明」が全壊、流出、大規模半壊、半壊の場合は解体していること。
 - ▶原子力発電所事故による居住制限者であること。

●申込に必要な書類など

- 入居申込書
- 印鑑
- 世帯全員が記載されている住民票の写し（筆頭者、続柄が記載されているもの）
- 前年の所得を証明できる書類（源泉徴収票や所得証明書）
- 納税していることが確認できる書類（納税証明書）
- 困窮事項申告書（大平団地、虻木団地、広野原団地・大平未来団地の入居希望者のみ）

●申込受付期間

令和4年5月16日（月）～令和4年5月20日（金）
窓口の受付は、午前8時30分から午後5時15分まで（ただし、土日および祝日を除く）

●選考方法

書類審査後、公募数を応募数が上回った場合は公開抽選により入居者を決定します。

●入居抽選会および入居者説明会

令和4年5月下旬を予定しています。

申込された方には、書類審査後、電話または文書にてお知らせします。

問 広野町 総務課 財政管財係 ☎0240-27-2111

Information 健康福祉課

広野町金婚祝申込受付を行います

令和4年中に金婚を迎えられるご夫婦（昭和47年に結婚されたご夫婦）は、金婚祝にお申し込みください。詳しくは健康福祉課へお問い合わせください。

●対象者

町内に住所を有し、令和4年12月31日までに婚姻50年を迎えるご夫婦および既に資格を得ながらまだ記念品を受けていないご夫婦。

●申込期限

令和4年5月11日（水）～令和4年7月1日（金）

●申込方法

広野町役場健康福祉課（③窓口）に申請書類がありますので申込をお願いいたします。

※広野町に本籍があるご夫婦は申込書のみ提出をお願いいたします。

問 広野町 健康福祉課 保健福祉係

☎0240-27-2113

Information 町民税務課

町税などの納付は、口座振替をご利用ください！

軽自動車税は5月31日が納期限です

軽自動車税の納期限などは、次のとおりです。

●納期限 令和4年5月31日（火）

- 納付場所
- ①あぶくま信用金庫 本・支店
 - ②福島さくら農業協同組合 本・支店
 - ③東邦銀行 本・支店
 - ④いわき信用組合 本・支店
 - ⑤ゆうちょ銀行 東北6県の各支店
 - ⑥福島銀行 本・支店
 - ⑦大東銀行 本・支店

⑧広野町役場 出納室

⑨コンビニエンスストア

●口座振替日 あぶくま信用金庫

令和4年5月31日（火）

その他の金融機関

令和4年5月27日（金）

※口座振替については、振替日前に口座残高のご確認をお願いします。

問 広野町 町民税務課 ☎0240-27-4160

Information 建設課

広野町クリーンアップ作戦を実施します

地域住民、河川愛護団体などによる良好な河川環境の保全・再生への取り組みを積極的に推進するとともに、町民の河川愛護意識を醸成することを目的に、広野町クリーンアップ作戦を実施します。

●実施主体 町民および河川愛護団体などの皆さん、福島県、広野町

●日時 令和4年6月5日（日）

午前8時～（1時間程度）

●集合時刻 午前7時45分（小雨決行）

※当日雨天の場合は、6月12日（日）に延期します。

●集合場所 ①折木川 折木地区集会所前

②浅見川 ひろの防災緑地駐車場

③北迫川 北釜地区県水防活動広場

●作業場所 折木川、浅見川、北迫川の各河川敷および海岸



●作業内容

美化作業は、河川敷に投棄された空き缶、廃ビニール、廃プラスチック、紙くず、廃材などのごみ（粗大ごみを含む）の回収、流木の除去などについて実施します。

※草刈り機の使用は危険ですので、ご遠慮ください。

問 広野町 建設課 建設係 ☎0240-27-4161

Information 原子力損害賠償・廃炉等支援機構 (NDF)

文部科学省からのお知らせ

東電福島原発事故の賠償請求について一緒に確認しませんか？

- 時間が経てば経つほど損害を証明する証拠書類が集めにくくなりますので、これを機会に請求漏れがないかなどの確認をおすすめします。
- 「今までどのような賠償をもらったかわからない」、「賠償が全部済んでいるかわからない」場合もご相談ください。
- 身近な方にもご案内をお願いします。

無料電話相談をご利用ください

- 無料電話相談では、原子力損害の賠償に関する相談や適切な窓口の案内などをいたします。
- 例えば、以下に該当する場合など、「請求漏れがあるかもしれない」と思ったら、まずは、お電話ください。

- ☑ 亡くなったご家族の賠償が済んでいない
- ☑ 通院費や減収した給与の賠償が済んでいない
- ☑ 事故当時に子どもや妊婦だった
※賠償額が加算される場合があります
- ☑ 事故当時借家だった方で住居確保損害が未請求
- ☑ 家族が別々に避難し二重生活となった

問 フリーダイヤル 0120-013-814

原子力損害賠償・廃炉等支援機構 (NDF)
午前10時～午後1時、午後2時～午後5時
月～土 (祝休日を除く)

詳しくは

原子力損害 賠償請求 検索



Information 町民税務課

「人権擁護委員の日」 特設人権相談所開設について

6月1日(水)は、人権擁護委員法が施行された日です。法務省および全国人権擁護委員連合会は、人権擁護委員法が施行された日を記念して、毎年6月1日を「人権擁護委員の日」と定め、6月1日を中心に、人権擁護委員が特設人権相談所を開設して人権相談に応じたり、全国的な啓発活動を実施しています。

今年も6月1日に広野町役場にて、午前10時から午後3時まで特設相談所を開設します。相談は無料で、秘密は厳守します。困りごとや悩みごとなどお気軽にご相談ください。

また、新型コロナウイルス感染症の影響により、開催日などを変更する可能性がありますので、お越しになる際は、事前に最寄りの法務局までご連絡ください。

なお、「人権擁護委員の日」に限らず、電話相談を実施していますので、悩みごとがありましたら下記のダイヤルにお電話ください。

みんなの人権110番 ☎0570-003-110
子どもの人権110番 ☎0120-007-110
女性の人権ホットライン ☎0570-070-810

問 福島地方法務局人権擁護課

☎024-534-1994
広野町 町民税務課
☎0240-27-4160



Information 双葉地方広域市町村圏組合

火葬場の使用・手続きのご案内

双葉地方広域市町村圏組合斎場(双葉町)を使用する場合は、双葉郡内の各町村役場担当窓口にて「死亡届」と一緒に予約の手続きをしてください。

葬祭業者の仮予約は、24時間行うことができますが、予約の確定は、各役場担当窓口で「死亡届」と一緒に午前8時30分～午後5時15分の間をお願いします。

問 双葉地方広域市町村圏組合

北部衛生センター ☎0240-35-5454
斎場「聖香苑」 ☎0240-33-2416

令和4年度 自衛官募集案内

試験種目 採用区分等	一般曹候補生
受付期間	第1回：令和4年3月1日（火）～令和4年5月10日（火）（締切日必着） 第2回：令和4年7月1日（金）～令和4年9月5日（月）（同上）
応募資格	18歳以上33歳未満の者 （32歳の者は採用予定月の末日現在、33歳に達していない者）
試験日程	第1回：令和4年5月20日（金）～5月29日（日）のうち指定する1日 第2回：令和4年9月15日（木）～9月18日（日）のうち指定する1日
試験会場	細部については相双地域事務所にお問い合わせください
採用 予定数	陸上 自衛隊 参考(令和3年度) 男子：約3500名 女子：約500名
	海上 自衛隊 参考(令和3年度) 男子約1250名 女子：約250名
	航空 自衛隊 参考(令和3年度) 約850名(男女の区別なし)

問 自衛隊福島地方協力本部 相双地域事務所 ☎・FAX0244-23-4712

厚生労働省福島労働局委託事業「福島雇用促進支援事業」

福島広域雇用促進支援協議会からのお知らせ

就職相談

「自分に合う仕事が見つからない」「就職活動の進め方がわからない」「たくさん応募しているのに採用されない」こんな困りごとはありませんか？

そんなお悩みを相談員とひとつひとつ解決していきませんか。

就職への一步を一緒に踏み出しましょう！あなたの『働きたい』をサポートします！

●電話 フリーダイヤル 0120-810-650

受付時間：平日午前9時～正午、
午後1時～午後4時30分

●メール ホームページ

(<https://fkkoyou.net/>)の
専用フォームから24時間受付中

●窓 □ ※予約制（フリーダイヤルに
お問合せください）



【求職者向け】職場体験実習

“大人のインターンシップ”参加者大募集！

仕事のブランクがあり、就職活動に不安がある、未経験の職種にチャレンジしてみたいけど自分に合うかわからない…。そんな方、さまざまな業種の中から、興味のあるお仕事を体験できるチャンスです。仕事の内容を知り、働くイメージがわいてくる、体験型の就職活動はいかがですか。是非お気軽にお問合せください。

※お申し込み随時受付中！

●体験期間 1～3日

●体験時間 体験先の所定労働時間内（8時間以内）

●体験先 職場体験実習登録事業所

●体験内容 事業説明、簡単な業務体験、
質疑応答など



問 福島広域雇用促進支援協議会 広野窓口（広野町役場産業振興課内）

☎0240-23-5586 FAX0240-23-5587

働きたいネット

検索



はたらっこ



令和4年度 子宮がん検診・乳がん検診のお知らせ

【子宮がん検診】

- 対象 20歳以上の女性（平成15年4月1日以前に生まれた方）
- 検査方法 細胞診
- 検査場所 集団検診 保健センター
個別検診 指定医療機関

【乳がん検診】

- 対象 30歳以上の女性（平成5年4月1日以前に生まれた方）
- 検査方法 30歳台 エコー検査
40歳以上
マンモグラフィ検査＋視触診
- 検査場所 集団検診のみ 保健センター

2年に1度の受診をおすすめしています。
年度末年齢が『偶数』の方が対象です！



自分の年齢を
確認してください！

※申込みが必要です。詳細はチラシをご覧ください。
※前年度未受診の方は奇数年齢でも受診できます。
※費用は無料です。

問 広野町 保健センター ☎0240-27-3040

高齢者肺炎球菌予防接種のお知らせ

町では今年度の対象の方（下記の①に該当する方）に個別に郵送しております。

●対象

- ①今年度に65歳、70歳、75歳、80歳、85歳、90歳、95歳、100歳になる方
- ②60歳以上65歳未満の方で、心臓、腎臓、呼吸器の機能、ヒト免疫不全ウイルスによる免疫の機能に障害を有する方

●接種期間 令和5年3月31日まで

※福島県内の登録医療機関で行うことができます。接種を希望する医療機関へお問い合わせください。県外で接種を希望される場合は、保健センターまでご連絡ください。

※過去に一度でも23価肺炎球菌ワクチンを接種したことがある方は対象になりませんのでご了承ください。

問 広野町 保健センター ☎0240-27-3040

内部被ばく検査 のご案内

町民の皆様を対象に内部被ばく検査を実施しております。検査を希望される場合は予約が必要になります。事前に保健センターへお申込みください。

【問い合わせ先・申込み先】

広野町 保健センター ☎0240-27-3040

食改さんのおすすめレシピ vol.2

●材料（4人分）

春キャベツ…1/4個

桜えび…5g

【A】めんつゆ…大さじ2

酢…大さじ1と1/2

ごま油…小さじ1

水…大さじ1/2

●作り方

①ポリ袋にAを入れる。

②キャベツは食べやすい大きさのザク切りにする。鍋に湯を沸かし、キャベツを1分半程茹でる。ザルにあげて粗熱をとり、しっかりと水気をきり、①に加えてもみ、30分程度置く。

③桜えびを加えて和え、完成。



春キャベツと桜えびのお浸し

エネルギー 3.4kcal
塩分 0.6g

ひとこと

春キャベツは柔らかいので、さっと湯通しするだけでOKです！

5月31日は世界禁煙デーです

5月31日が何の日か、知っていますか？

この日は、WHO（世界保健機関）により定められた「世界禁煙デー」です。

また、厚生労働省では毎年5月31日から6月6日を「禁煙週間」と定めています。

世界中で、この日に禁煙を始める人が多いようです。

喫煙者本人への健康影響について

喫煙が健康に及ぼす悪影響については、長い研究の歴史があり、多くの研究成果が蓄積しています。その結果、喫煙者に、がん・心臓病・脳卒中・肺気腫・喘息・歯周病等、特定の重篤な疾患の罹患率や死亡率が高いことおよびこれらの疾病の原因と関連があることは多くの疫学研究等により指摘されています。

日本では受動喫煙で年間1万5千人が死亡

タバコを吸っている人に禁煙が求められているのは、本人の健康だけではなく、周囲の人の健康を害するためでもあり、いわゆる「受動喫煙」の問題です。

世界では受動喫煙が原因で年間60万人が死亡していると推計されており、日本国内での死亡者は年間1万5千人という推計値を厚生労働省が公表しています。脳卒中・虚血性心筋炎・肺がんなどへの影響が大きく、とくに女性において受動喫煙の被害が甚大であることが示されています。

「禁煙外来を活用して、上手に禁煙！」

たばこは手軽なストレス解消法のように思えるかもしれませんが、喫煙して落ち着いた感覚になるのも、ニコチン依存症の症状です。加熱式たばこにも紙巻たばこと同程度のニコチンが含まれています。ニコチンに依存した生活から逃れるのは簡単なことではありません。

そこで、上手に活用していただきたいのが禁煙外来です。6か月以上続く禁煙の成功率は自力で禁煙した場合に比べて4～6倍も高くなっています。

禁煙外来は、日本循環器学会のホームページで検索することができます。

問 広野町 保健センター ☎0240-27-3040

令和4年度 元気アップ教室のご案内

保健センターにて、Jヴィレッジのインストラクターによる運動教室を開催します。

新型コロナウイルス感染症対策をとりながらの実施になります。コロナ禍で運動不足を感じている方は、ぜひご参加ください。

- 実施期間 令和4年5月～令和5年3月
月2・3回（火曜日の午後）
※詳しい日程は保健センターまたは、ホームページでご確認ください。

●場 所 広野町保健センター

●人 数 定員10名

●注意事項

- ①マスクを着用しての運動になります。そのため、椅子に座ったままでもできるようなストレッチや筋トレを予定しています。
- ②新型コロナウイルスの感染状況によっては、中止または延期する場合があります。

●申込み先 広野町保健センター

●申込締切 令和4年4月28日（木）

問 広野町 保健センター ☎0240-27-3040

休日などの診療医療機関

施設名	高野病院	馬場医院
所在地	下北迫字東町214	下浅見川字広長100-6
電話番号	☎0240-27-2901	☎0240-27-2231
診療日	5/8(日)、5/22(日)、 6/5(日)	5/15(日)、5/29(日) 6/12(日)
診察時間	午前9時～午後3時	午前9時～午後3時

※変更となる場合がありますので、事前に当番医療機関へお問い合わせください。

♡心の相談会♡

様々な心の問題についてお困りの方、またその家族の方を対象に、臨床心理士による「心の相談会」を実施しています。自分ひとりで悩まず、お気軽にご相談ください。

2日前までにご予約ください。

日時：令和4年5月12日（木）

6月15日（水）

午前10時～正午

場所：広野町 保健センター

問 ☎0240-27-3040



お尻周りの ストレッチ・トレーニング編

みなさんこんにちは(^_^)♪ 今月はお尻周りのストレッチ・トレーニングの紹介です。歩くときはもちろん、階段の上り下りや下半身を動かす動作をするとき必ずお尻を使っています。お尻の筋肉を正しく鍛えることで、今まで疲れていた足の筋肉の負担が軽減され疲れにくくなります！さらに、ヒップアップ効果も期待でき、すらっとした後姿が手に入るかもしれません！！隙間時間にぜひやってみましょう♪

①お尻回りのストレッチ（大臀筋）

【やり方】

1. 写真1のようにあぐらをかくような状態で座ります。
2. 写真2のように片脚を両腕で抱えて足の脛が地面と平行になる高さまで持ち上げます。
3. 反対足も行います。

【ポイント】

- ・ふくらはぎを胸に近づけるイメージで持ち上げましょう。
- ・背筋は丸くならないように注意し、まっすぐ伸ばしましょう。
- ・左右30秒ほど伸ばしましょう。



写真1



写真2

②お尻のトレーニング

【やり方】

1. 写真3のように横向きに寝ます。床側の足は軽く曲げます。
2. 写真4のように上側の足をまっすぐ伸ばし、45度になるまであげます。
3. 元の位置までゆっくり戻します。逆側も行います。

【ポイント】

- ・お尻に刺激が入っていることを確認しながら行いましょう。
- ・呼吸を止めずに行いましょう。

※1セット10回程度で行い、慣れてきたらセット数・秒数を増やしていきましょう。



写真3



写真4

保健センタートレーニングルーム利用のご案内

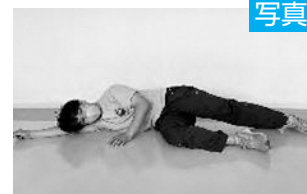
- 時 間 月～金曜日 午前9時～午後5時（※祝日・年末年始を除く）
火曜日と木曜日のみ、午後8時まで利用可
- 対 象 広野町民 ●料 金 無料
- 持ち物 室内運動靴、タオル、飲み物（保健センター内に自動販売機はありません）
- 注 意 新型コロナ感染症対策のため、マスクを着用しての利用をお願いしています。密を避けるために、利用人数を制限させていただくことがあります。雨天の場合は事前に電話でご確認ください。
なお、新型コロナウイルスの感染状況によっては利用を中止する場合があります。

問 広野町 保健センター ☎0240-27-3040



としよしつだより

5月9日は
『アイスクリームの日』

1965(昭和40)年に日本アイスクリーム協会が制定しました。1869(明治2)年、町田房蔵が横浜の馬車通りで開いた「氷水屋」で、日本初のアイスクリーム「あいくくりん」を製造・販売したのがこの日です。当時は高級品で、1人前の値段は2分(現在の8千円相当)だったそうです。一般に普及し始めたのは30年後でした。

◆関連図書

ホームメイドアイスバー
〜アイスクリームメーカーなしで流しこむだけ〜 荻田尚子・著
専用の機械なしで作れる、簡単アイスキャンデーの本です。無添加で安心、作り方も簡単で、子どもから大人まで楽しめるレシピが満載。身近なものを型にする驚きのアイディアも必見です。



◆一般図書

小説8050

林真理子・著

「引きこもり家庭」の絶望と再生の物語。

「引きこもり100万人時代に生きるすべての日本人に捧ぐ『希望の物語』」



◆児童図書

おもしろい話、集めました。A

ひのひまり 他・著

つばさ文庫編集部おすすめシリーズ。

絶対見逃せない書き下ろし小説がー気に読める！

新たなお気に入りシリーズが見つかるかも…。



図書室休室日のお知らせ

5月							6月						
日	月	火	水	木	金	土	日	月	火	水	木	金	土
1	2	3	4	5	6	7				1	2	3	4
8	9	10	11	12	13	14	5	6	7	8	9	10	11
15	16	17	18	19	20	21	12	13	14	15	16	17	18
22	23	24	25	26	27	28	19	20	21	22	23	24	25
29	30	31					26	27	28	29	30		

は休室日
開室時間：午前8時30分～午後5時15分

新着図書紹介

- ・ブラックボックス／砂川文次
- ・塞王の楯／今村翔吾
- ・黒牢城／米澤穂信
- ・同志少女よ、敵を撃て／逢坂冬馬
- ・赤と青とエスキース／青山美智子
- ・なまけていません。／大塚健太：作
- ・鬼滅の刃ノバライズ⑥／吾峠呼世晴
- ・ぎょうれつのできるチョコレートやさん／ふくざわゆみこ
- ・ようかいむらのふしぎとしょかん／たかいよしかず
- ・どすこいすしずもう／アンマサコ

他 13冊

本のリクエスト・リサイクルについて

図書室では、利用者から本のリクエストを受け付けております。
また、ご家庭で不要となった本をリサイクル図書等として活用しております。
詳しくはスタッフまでお尋ねください。

寄贈本について

今回(令和4年3月1日～3月31日)は4名の方に寄贈頂きました。
登録4冊／リサイクル0冊・合計4冊
ありがとうございました。



広野町文化交流施設 愛称「ひろの未来館」に決定



広野町文化交流施設開館記念式典が4月16日（土）に開催され、多くの応募の中から施設の名称が「ひろの未来館」に決定しました。「ひろの未来館」を命名した坂本泰広さんは「若い人をはじめ多くの方がこれから何を指すのかを考える場所になってほしい」と命名した思いを話しました。応募にご協力いただき、ありがとうございます。

教育長に 根本良政氏が就任



令和4年第一回定例会において、教育長人事に関する同意を得たことから、本年4月1日より、新しい教育長として根本良政氏が就任しました。
第2次広野町教育ビジョンを踏まえ、さらなる教育活動展開の一助となるべく誠心誠意取り組んでまいります。
教育長の任期は、令和4年10月14日までとなります。

広野文芸欄

季節を詠む 時流を読む

広野町卯月句会 猪狩行々子選



ゆく春や父の忌日の灯をともし
初桜御朱印帳の一枚目

暁月

惜春やひろびろ使ふ六畳間
風やさし午後退院の春の服

芦川鋭章

雪代を集めて高き瀬音かな
春炬燵静かめいめにタブレット

令子

都会からの友をもてなす春菜摘む
極小の棚田を落つる春の水

塩史子

汁の實のほのかに香る若布かな
春一番心の憂さも飛ばしてよ

鈴木尚子

割引に老いも良いねと風青し
母の日やりハビリ用の靴贈る

遠藤健太郎

春耕や音の重なるトラクター
蓬摘む歳月経ちし津波跡

松本千枝子

黄水仙日々平安の日向あり
黄水仙供えて香る部屋に寝る

遠藤和子

いつもより桜白しとおもひけり
ひと雨に光る敷石夏料理

会員募集のお知らせ

広野町俳句会では、会員を募集しています。俳句に興味のある方大歓迎です。俳句を通してみなさんと交流してみませんか。詳しくは、下の連絡先までお問い合わせください。

問 広野町俳句会 ☎090-7063-1676

地中熱ヒートポンプのお話 4

地中熱のお話第34弾です。今回で地中熱ヒートポンプの型の紹介は完結です。前回の移流型に続き、今回はタンク式についてご紹介いたします。

タンク式

過去にご紹介した「クローズドループ型」「移流型」と今回お話しする「タンク式」は、構造がだいぶ異なります。

地面に50mほど穴を掘り、そこにU字型の管を埋めて地中の熱を利用するものとは異なり、井戸を使います。

井戸に「Gカーペット」という網状のシートを丸めて沈めます。

この「Gカーペット」の網は中が空洞になっており、そこに不凍液が入っています。直接井戸水から熱エネルギーをもらうより効率が良いそうです。

また、井戸水からもらう熱エネルギーがなくなったら、その水は捨てるのですが、トロピカルフルーツミュージアムにあるタンク式は、井戸に空気を送り込んで井戸水を攪拌し、井戸の下の方と上の方の水を混ぜることで再び熱エネルギーをもらう仕組みになっているので、地下水を無駄にしません。

それでもいつか熱エネルギーはなくなりますので、そのとき初めて排水しますが、その水も貯めて「綺麗」への水やりを使う予定です。

この井戸水、鉄分が多いんです。私も舐めてみましたが、鉄の味がしました。

そこで、女性におすすめのバナナに磨きをかけるという意味で、この鉄分をバナナに取り込めないかと考えました。

しかし、鉄分というのはそのままでは根から吸収されないということが判明しました。さあどうしましょうと調べたところ、タンニン鉄という形に変えれば根から吸収されることを学びました。よしタンニン鉄だということで、おそらくタンニンが多いであろうバナナのカバー（赤紫色の葉）を刻んで井戸水に混ぜることにしました。これでどのくらいタンニン鉄ができるかを現在調査してもらっています。これが動き出したあと、また「綺麗」の成分分析をしてみたいと思います。ただ、お金があればですけどなさそうです。

さて、このタンク式。他の2つの型に比べ、一番効率が良いようです。これが一番のメリットです。

また、元々井戸がある場所なら、穴を掘らなくてよいので初期コストが抑えられます。もちろん飲料に適さない水質でもOKです。

デメリットは、元々井戸が無い場合、井戸を掘る必要がありますが「移流型」と似ていて掘った場所から水が湧かないと意味が無い、ということになります。

如何でしたでしょうか。ざっと付け焼き刃でお話をしてきました。本来ならCOPがどうのこうのとか色々専門的なお話があるのですが、難しいのでまた機会があれば紹介させていただきます。

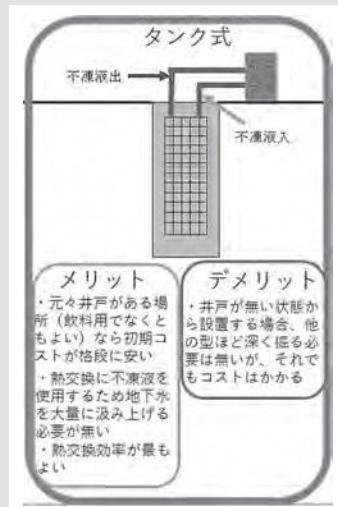

公式サイト



公式インスタ



2022 HOME GAME SCHEDULE (Jヴィレッジスタジアム)



がんばれ!

IWAKI FC

2



5月15日（日） 午後1時キックオフ
VS 藤枝MYFC

5月29日（日） 午後1時キックオフ
VS ガイナーレ鳥取

6月19日（日） 午後1時キックオフ
VS ギラヴァンツ北九州

「住宅防火 いのちを守る10のポイント」

火災の中で最も死者が多いのは住宅での火災です。
住宅防火対策として、4つの習慣、6つの対策からなる「10のポイント」を確認してください。

4つの習慣



①寝たばこは絶対しない、させない



②ストーブの周りに燃えやすいものを置かない



③こんろを使うときはそばを離れない

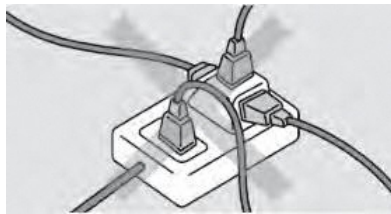

④コンセントはほこりを清掃し、不必要なプラグは抜く

6つの対策

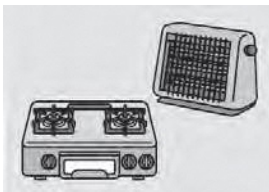

①ストーブやこんろ等は安全装置の付いた機器を使用する



②住宅用火災警報器を定期的に点検し、10年を目安に交換する



③部屋を整理整頓し、カーテン、じゅうたん等は、防災品を使用する



④火災を小さいうちに消すために、消火器等を設置し、使い方を確認しておく



⑤お年寄りや身体の不自由な人は、避難経路と避難方法を常に確保し、備えておく



⑥防火防災訓練への参加、戸別訪問などにより、地域ぐるみの防火対策を行う

火事と救急は119番

富岡消防署 ☎0240-22-2119
檜葉分署 ☎0240-25-2119
川内出張所 ☎0240-38-2119

双葉郡内災害情報専用
テレホンサービス
☎0240-26-0366



広野町内ごみ収集カレンダー

日	月	火	水	木	金	土
1	2 可燃	3 ペット方	4 不燃	5 可燃	6	7
8	9 可燃	10 ペット方	11 カン	12 可燃	13	14
15	16 可燃	17 ペット方	18 ビン	19 可燃	20	21
22	23 可燃	24 ペット方	25	26 可燃	27	28
29	30 可燃	31 ペット方				

日	月	火	水	木	金	土
			1 不燃	2 可燃	3	4
5	6 可燃	7 ペット方	8 カン	9 可燃	10	11
12	13 可燃	14 ペット方	15 ビン	16 可燃	17	18
19	20 可燃	21 ペット方	22	23 可燃	24	25
26	27 可燃	28 ペット方	29	30 可燃		

ごみステーション周りの汚れが大変目立ちます。ごみを出す場合は「ごみと資源の分け方・出し方」を確認し、指定ごみ袋に分別して、収集日当日に自宅近くのごみステーションボックス内に出してください。

水道水中における放射性物質のモニタリング結果

1. 測定機関 双葉地方水道企業団
2. 分析装置 ゲルマニウム半導体検出器
3. 検査頻度 毎日
4. 測定方法 水道水などの放射能測定マニュアル（厚生労働省）
5. 検査結果 2022年3月1日～2022年3月31日分（毎日採水、毎日検査）

採水場所	水 源	ヨウ素131	セシウム134	セシウム137
小滝平浄水場	大船水源（表流水）	不検出	不検出	不検出
小山浄水場	木戸川（ダム放流水）	不検出	不検出	不検出

※いずれの検体も、3月31日時点で放射性物質は不検出です。※「不検出」とは、一定の条件で測定機器が検出できる最小値（1Bq/kg）未満であることを示しています。※現在、広野町内の水道水は、小滝平浄水場および小山浄水場より給水しております。

《参考》検査日現在の目標値

（単位:Bq/kg）

食品衛生法の規定に基づく 新たな基準による目標値	ヨウ素131	セシウム134	セシウム137
	—	10	

※これまで暫定規制値が設定されていた放射性ヨウ素については、半減期が短く、平成23年7月15日以降の検出報告がないことから、国の規制の対象から除外されました。

蛇口における水道水中の放射性物質モニタリング検査の終了について

双葉地方水道企業団では、安心して水道水をお使いいただくために、ご家庭の蛇口から出る水道水の放射性物質検査を実施しておりましたが令和3年度については令和4年2月28日で終了となりました。

なお、検査結果については地区ごとに集計したものを双葉地方水道企業団ホームページにて公表いたしますのでご確認ください。

水道修理当番表

業 者 名	令和4年5月	令和4年6月
北陽管工(有) ☎0240-27-3419	2日・3日・6日～8日・ 23日～29日	13日～19日
(有)吉田鉄工所 ☎0240-27-3241	4日・9日～15日・30日・31日	1日～5日・20日～26日
(有)山忠設備工業 ☎0240-27-3311	1日・5日・16日～22日	6日～12日・27日～30日

広野こども園ひろぱく ☎0240-27-2345
 広野小学校 ☎0240-27-2332
 広野中学校 ☎0240-27-3224
 ふたば未来学園 ☎0240-23-6825
 広野町児童館 ☎0240-27-3288
 広野町教育委員会事務局 ☎0240-27-4166



広野小学校

広野小学校入学式を挙行



↑ 広野小学校入学式

4月6日（水）、広野小学校の入学式が行われました。25人の児童が入学し、全校児童数は154人になりました。遠藤町長から新入生に向けて「小学校生活は、新しい発見と驚きの毎日です。先生のお話をよく聞き、お友達と仲良く小学校生活を送ってください。」と祝辞が送られました。上級生から歓迎のこたげを受けたあと、新入生代表が校長先生から元気よく教科書を受け取りました。

広野こども園

広野町立広野こども園入園式



↑ 代表園児に帽子を渡す遠藤町長

4月2日（土）、広野町立広野こども園入園式を開催しました。入園式には、新入園児25名とその保護者が参加し、代表園児に遠藤町長より、交通安全帽子が手渡されました。広野町は、未来を担う園児たちの幼児教育の振興・発展のため、語彙力を高めることを目的とした「言葉の教育」を実施し、いわき短期大学附属幼稚園との連携のもと園児たちの交流、保育士同士の交流を通し、引き続き質の高い保育環境の構築を目指して参ります。

ひろの元気教室

令和4年度活動プログラム



↑ 令和3年度の卒業生が作った紙粘土の干支マスコット（寅）

地域学校協働活動の一環である放課後子ども教室事業「ひろの元気教室」、今年度の事業は5月からスタートします。日程や内容を大幅にリニューアルし、学校や家庭ではなかなかできない「体験・交流」をメインに活動していく予定です。今後も毎月、活動内容をお知らせして参りますので、どうぞよろしく願いいたします。

広野町児童館

広野町児童館入館式を挙行



↑ 児童館入館式

4月6日（水）、広野町児童館で入館式を行いました。令和4年度の利用児童数は67人でスタートしました。遠藤町長から児童に向けて「皆さん一人ひとりが、自分の夢・希望に向かってチャレンジをするたくましい人となり、そして、何事にも感謝の気持ちを忘れずに、相手の立場になって考えることができる、思いやりのある人になってください。」と言葉が送られました。



学校給食に使用する食材については、毎日放射性物質の検査をしています。

ふたば未来学園生徒数 合計 516人 園児・児童・生徒数 合計 420人

中学校 177人 高等学校 339人 小学校 154人 中学校 110人
こども園 88人 児童館 68人

R4.4.1 現在

ふたば未来学園

ふたば未来学園中学校・高等学校入学式



↑ふたば未来学園中学校・高等学校入学式

4月8日（金）、ふたば未来学園中学校・高等学校入学式が行われました。入学式は校舎のアリーナで中・高入学式と合わせて行われました。郡司校長が中学校の三期生60人と高校の新入生141人の入学を許可し挨拶を述べました。来賓として出席した遠藤町長が祝辞を述べました。

広野中学校

広野中学校入学式を挙行



↑広野中学校入学式

4月6日（水）、広野中学校の入学式が行われました。54人の生徒が入学し、全校生徒数は110人になりました。生徒会長の大和田彩羽さんから「この三年間を通して多くのことを経験し、自分の夢を見つけ、その夢を実現させるための充実した日々を送ってください。」との歓迎のことばを受けたあと、新入生代表の倉田晃快さんが誓いのことばを述べました。

Caféふう からのお知らせ

■営業時間：午前11時～午後6時

■定休日：毎週土・日曜日

詳細はふたば未来学園のホームページをご覧ください。

<https://futabamiraigakuen-h.fcs.ed.jp>

生徒が運営しているカフェです。
どうぞお気軽にお越しください！



げんキッズのご案内

「げんキッズ」は、就学前のお子さんを対象に、テーマ遊びや保護者同士で情報交換をする場で、保育士などによる育児相談なども行っています。

今月は第3水曜日の午前10時30分～午前11時30分です。みなさんの参加をお待ちしています。

※受付は午前10時からになります。※事前申し込みになります。（広野町児童館に前日17時まで連絡をください。）

※新型コロナウイルスの状況により中止になる場合があります。

開催日	会場	内容
5月18日(水)	広野町児童館	リズムあそび

問 広野町児童館 ☎0240-27-3288

JFAアカデミー福島

JFAアカデミー福島入校式を挙行



↑JFAアカデミー福島入校式

4月6日（水）、JFAアカデミー福島（男子）の入校式がJヴィレッジで行われました。

全国から集まった18人を代表して、宮城県出身の佐藤大翔さんは「夢を実現するためにJFAアカデミー生として、この福島の地で同じ志を持った仲間とともに、自信に満ち溢れた姿で何事にも望みます。」と決意を述べました。

いつでも
どこでも
かんたんに



住民票、印鑑証明、所得証明などが 全国のコンビニで 取得できます



マイナンバーカードを利用して、全国のコンビニエンスストア等のマルチコピー機から各種証明書を取得できるサービスが受けられます。
土日祝日や夜間など役場の開庁時間内に窓口に行けない、遠い場所にいるといったとき、手軽に証明書を取得できる便利なサービスです。

取得できる証明書

住民票^{※1} / 印鑑登録証明書^{※2} / 課税・非課税証明書^{※3} / 所得証明書^{※3} / 納税証明書^{※4}

※1: 本人及び同一世帯の方 ※2: 印鑑登録をしている本人のみ
※3: 本人のみ (申告がないと交付できない場合があります) ※4: 本人のみ

ご利用店舗

セブンイレブン、ローソン、ファミリーマート、ミニストップ、サークルKサンクスなど、マルチコピー機が設置されている全国のコンビニエンスストアなどにご利用いただけます。

ご利用の際は、マイナンバーカードの4桁の暗証番号の入力と手数料が必要です。
利用者証明用電子証明書を登録していないマイナンバーカードは使用できません。

ご利用時間

 午前6時30分から
 午後11時まで

(メンテナンス時を除く)

◆ご利用上の注意◆

- ・マイナンバーの通知カードや住民基本台帳カード、印鑑登録証明書では利用できません。
- ・印鑑登録証明書を取得する場合、印鑑登録証は不要ですが、事前に役場町民税務課にて印鑑登録をしておく必要があります。
- ・コンビニで取得した証明書の交換や手数料の返金はできません。
- ・暗証番号を連続で3回間違えるとマイナンバーカードにロックがかかり使用できなくなります。その場合は、本人がマイナンバーカードと本人確認書類を持参し、役場町民税務課で暗証番号の再設定が必要になります。
- ・税証明各種については、申告がないと証明書を交付できない場合があります。

広野町
公式アプリが
新しくなりました
ダウンロードして
使ってね



広野町

マイナンバーカード(個人番号カード)を利用した
証明書のコンビニ交付についてのお問い合わせは
広野町 町民税務課
0240-27-4160



あなたの写真が広報ひろのに載っていたら、総務課の窓口でお渡しできます。お気軽にお問い合わせください。

人口と世帯数 (住民基本台帳人口による) 町内へ戻った人は必ず役場に届け出をしてください。

平成24年7月9日の住民基本台帳法の改正により外国人住民についても集計しています。
※町民居住者：町内における町民の居住者 ※滞在者：廃炉・復興関連事業従事者及び他市町村からの避難者

令和4年
3月31日現在

● 町のすがた ●

世帯数 2,240世帯(+13)
住基人口 4,678人(-6)
(男) 2,462人(-14)
(女) 2,216人(+8)

● 人のうごき ●

転入 43人
転出 40人
出生 0人
死亡 9人

● 実質人口 ●

5,833人
(4,214人+1,619人)
(町内居住者+滞在者)