

東北に春を告げるまち

広報

ひろの

No.604
2021.12



学生さんと楽しく運動測定しよう!!

〔表紙〕 令和3年11月19日、いわき短期大学と連携し、こども園児の体力測定を実施。

いわきFC

J3の舞台へ



JFL（日本フットボールリーグ）第29節いわきFC VS 東京武蔵野ユナイテッドFC戦が11月3日（水・祝）、Jヴィレッジスタジアムで行われました。

勝利するといわきFCの来季J3昇格が確実となる大一番、今季最多の2014人のサポーターが応援に駆け付けました。結果は3-1でいわきFCが勝利を勝ち取り、昇格を内定させました。

JFL一年目の昨季は、最終戦で惜しくも敗れ、昇格は成しませんでした。今季は悔しさと「原点回帰」の思いを胸に、チーム一丸となって快進撃を重ね、開幕戦から16戦負けなしという輝かしい記録を樹立しました。

いわきFCは、復興の象徴であるJヴィレッジスタジアムで2019年にJFL昇格、2021年にJ3昇格を



株式会社いわきスポーツクラブ 代表取締役 **大倉 智** さとし

広野町の皆さま日頃よりいわきFCへご声援いただきまして誠にありがとうございます。いわきFCは11月3日、Jヴィレッジスタジアムで行われた試合で勝利したことによりJ3入会条件を満たし、11月25日のJリーグ理事会をもってJ3入会の承認を頂きました。昨年、広野町もホームタウンに加わって頂きここまでたくさんの方々への応援、支えによって成し遂げられたと思っています。しかし、いわきFCの真のゴールはスポーツを通じて地域、人々を元気にすることです。来年から舞台はJリーグになりますが、この想いは変わることはありません。皆さまにとってさらに誇りを持ってもらえるチームになれるよう努力してまいります。今後とも、ご声援のほどよろしくお願い致します。



いわきFC選手 JFAアカデミー福島出身 **平岡 将豪** まさひろ

いつもいわきFCを応援してくださりありがとうございます。自分自身、広野中学校卒業式が3.11でした。その直後に広野町を離れることを余儀なくされた経験があります。広野中学校出身として震災後10年という年月を経てこの地にJリーグクラブが誕生することにごく感慨深いものがあります。もっと皆さんに応援していただけるよう、チームも自分自身も頑張っておりますので引き続き応援してください。よろしくお願い致します。



決め、地域に夢と希望を与え
 続けて来ています。
 11月25日(木)、Jリーグ
 理事会が開催され、いわきFC
 のJ3入会が正式に承認さ
 れました。J3には福島ユナ
 イテッドも属しており、Jの
 舞台での「福島ダービー」な
 ど、福島県サッカーの更なる
 盛り上がり期待されます。

いわきFC

2012年創設。

ホームタウンはいわき市、広野町、
 檜葉町、富岡町、川内村、大熊町、
 双葉町、浪江町、葛尾村の
 計9市町村。

国内サッカーリーグの
 カテゴリー

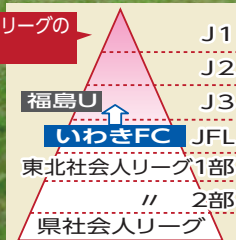

応援の声



JFAアカデミー福島 ^{あゆむ} 松下歩夢

いわきFCの皆さんJ3初昇格おめでとうございます。僕は群馬出身ですが福島に来る前からいわきFCを知っていて、福島に来て、いわきFCの試合を見て、まず僕が思ったのは、サポーターと選手の心が繋がっているという事です。僕はこの一致団結して戦ういわきFCがとても好きです。これからもこの一致団結を大切にしていき、J3の舞台でもいわき魂を見せてください！

応援しています。頑張ってください。



ふたば未来学園高等学校
 1年(サッカー部)

赤津 ^{りく} 陸

私は中学校時代いわきFCジュニアユースに所属していました。高校では、ふたば未来学園に入学しサッカーを続けながらも、いわきFCの活動に注目していました。いわきFCがJ3に昇格したことをとてもうれしく思います。

今後も、優勝を目指して頑張りたいです。応援しています！



広野町内における3回目の コロナワクチン接種について

3回目のワクチン接種は「集団接種」にて実施します。

令和3年5月から広野町において、新型コロナワクチン接種を町内医療機関にご協力をいただきながら、「個別接種」で実施してまいりました。しかし、医療機関の負担を考慮し、3回目のワクチン接種は原則「集団接種」で実施します。なお、2回目の接種日から8ヶ月経過された方から、接種券の送付時に、「接種日」「接種場所」を予め指定し、個別にご連絡させていただきます。ご理解とご協力をよろしくお願いいたします。

3回目の接種時期について

| | 2回目のワクチン接種完了月 | 実施予定月 |
|---|-----------------|-------------|
| ① | 令和3年5月に完了している方 | 令和4年2月に実施予定 |
| ② | 令和3年6月に完了している方 | 令和4年3月に実施予定 |
| ③ | 令和3年7月に完了している方 | 令和4年4月に実施予定 |
| ④ | 令和3年8月に完了している方 | 令和4年5月に実施予定 |
| ⑤ | 令和3年9月に完了している方 | 令和4年6月に実施予定 |
| ⑥ | 令和3年10月に完了している方 | 令和4年7月に実施予定 |



3回目のワクチン接種のご予約は不要となります。

3回目のワクチン接種は、「接種日」「接種場所」を予め広野町からご連絡させていただきますので、ご予約は必要ありません。ただし、広野町が実施する集団接種を希望されない方、接種日を変更したい方は、「広野町ワクチンコールセンター」までご連絡いただくか、インターネットで予約の変更をお願いします。

また、2回目までのコロナワクチン接種を終えてから転入された方については、国の指針に基づき、3回目接種時点で住民票がある自治体へ接種の申込が必要となりますので、「広野町コロナワクチンコールセンター」までご連絡をお願いします。

インターネット予約

右図の二次元コードを読み取ってください。

予約専用サイトhttps://www.town.hirono.fukushima.jp/kenkoufukushi/covid19_vaccine.html



問 広野町コロナワクチンコールセンター ☎0120-567-513

広野町予約専用サイト
二次元コード

広野町外で 接種を受けられた方へ

1 住所地外で接種を受けられた方

1回目・2回目と同じ医療機関等で接種を希望されると考え、広野町で実施する「集団接種」への割り当ては行っておりません。以前のように、希望の接種施設が立地する役所へお問い合わせいただき、住所地外接種のお手続きを行ってください。なお、3回目について、広野町の「集団接種」をご希望される場合には、広野町コロナワクチンコールセンター（※連絡先は、P4に記載）までご連絡ください。

2 医療従事者等の優先接種を受けられた方

これまでどおり、お勤めの医療機関や老人福祉施設等で実施される接種体制に準じて、3回目の接種を受けていただきますので、広野町で実施する「集団接種」への割り当ては行っておりません。

なお、ご都合により接種がかなわない方につきましては、広野町コロナワクチンコールセンターまでご連絡をいただければ、接種日をご準備させていただきます。

3 病院に入院、施設に入所されている方

ご利用されている病院や施設の接種体制に従って接種していただきますので、広野町で実施する「集団接種」への割り当ては行っておりません。

*** 広野町コロナワクチンコールセンター ***

新型コロナワクチン接種予約やワクチンに関するお問合せに対応するため、令和3年3月より設置しております広野町コロナワクチンコールセンター（☎0120-567-513）について、町民の皆さまの接種率が一定程度まで高まったことから、令和3年10月より稼働日を次のとおり変更しております。お問い合わせの際には、下記の曜日及び時間帯に、ご連絡をいただきますようお願い申し上げます。

コールセンター稼働日
平日のみ【月曜日～金曜日（祝祭日を除く）】
※受付時間に変更はありません。
（午前8時30分～午後5時15分）



宮崎市と広野町との災害時における 相互応援協定締結式



↑ 防災協定を締結した遠藤町長(左)と戸敷市長(右)

10月28日(木)、町は、宮崎市との「災害時における相互応援協定」を締結しました。

本協定の締結は、当町の復旧・復興支援として、平成24年4月から現在に至るまで11名の災害応援職員を中長期的に当町へ派遣いただき、有事の際は、より円滑な災害対応がとれるよう本協定締結に至ったものです。協定締結終了後には、遠藤町長が約150名の職員を対象に「福島復興再生・創生への歩み」と題した講演を行い、これまでのご支援に対する感謝の意を届けてまいりました。

ひろの秋祭り開催



↑ 多くの展示品が並んだ文化展

10月31日(日)、広野町中央体育館などを会場に、令和3年「ひろの秋祭り」が開催され約800名の町民が来場しました。セレモニーでは、遠藤町長が「家庭」、「地域」、「行政」が相互に連携・協働しながら健康づくりの輪を広げるため「脱お達者度ワースト1、脱メタボ」を宣言しました。「ひろの秋祭り」には、地元産の野菜などの販売や先着300名の方に大根が無料配布された収穫祭に加え、各種文化団体会員の絵画などの作品や地元の子どもの絵や習字など、多数の作品が展示され、来場した多くの人が鑑賞しました。

福島県町村会100周年記念式典



↑ あいさつを述べる遠藤会長

11月4日(木)、福島県町村会は、福島市のグリーンパレスで創立100周年記念式典を行いました。

会長の遠藤智広野町長は、「県内町村長の連合組織としての役割を果たし、町村の振興発展に全力を尽くす」と式辞を述べました。

席上、遠藤会長が第37代会長を務めた松本允秀ら歴代会長に感謝状を手渡しました。

県町村会は、1921年4月、県内419町村によって創立され、今年4月に100周年を迎えました。

令和3年度広野町ふるさと創生大学 第3回【皆さんに今、伝えたいこと】



↑ 第3回ふるさと創生大学の様子

11月5日(金)、第3回広野町ふるさと創生大学が広野町公民館大会議室で行われました。講師に広野町起業型地域おこし協力隊の大場美奈様、そしてゲストにいわき市川前地区地域おこし協力隊の三戸大輔様をお迎えし、トークショー形式でお話いただきました。広野町を「通り過ぎる町」から多くの人がとどまることのできる「新しい出会いと出来事が生まれる場所」に変えるべく、現在は【多世代交流スペースがらっとあっと】を拠点に、地域のために尽力されているそのお姿に、受講生は真剣に耳を傾けていました。

ふるさと応援寄付金特産品出発式を実施



↑ 特別栽培米を育てた農家の皆さん

10月22日（金）、ふるさと応援寄付金特産品出発式を広野町役場前駐車場で実施しました。

広野町は、平成27年度から町内のコメ栽培農家支援の一環として、農薬や化学肥料の使用を抑えた特別栽培の新米を返礼品としており、9千円以上を広野町にふるさと応援寄付金（ふるさと納税）をした全国各地の方々へ、広野産の特別栽培米を発送しています。

広野駅環境美化活動を実施



↑ 広野駅環境美化活動に参加した皆さん

10月23日（土）、広野駅環境美化活動が実施され、広野町婦人会会員、JR東日本OBの方々など約70名が駅周辺の除草作業を行いました。

この活動は、広野駅環境美化推進協議会メンバーが中心となり、電車を利用する方々が気持ちよく駅を利用していただくため毎年2回実施しております。

また、東日本旅客鉄道株式会社より美しい駅づくりに貢献したことに対し、広野駅環境美化協議会（会長：根本 衛さん）と広野町婦人会（会長：木幡 綾子さん）に感謝状が手渡されました。

「グローバル・デイ」、英語で交流



↑ 英語で積極的に会話をする中学生

10月7日（木）、広野中学校グローバル・デイ事業が広野中学校で開催され、東日本国際大学に通う海外からの留学生をお招きし、広野中学校2年生と3年生が英語の授業で交流しました。

この取り組みは、第二次広野町教育ビジョンに掲げる「グローバル人材を育成する教育の推進」の一環として、東日本国際大学の協力の下、毎月任意の日を「グローバル・デイ」に指定し、当該日は学校生活全般を英語で過ごすことを目指します。

特設大即売会を開催



↑ 賑わいを見せた即売会

11月6日（土）、7日（日）の2日間、広野町中央体育館を会場に、生活必需品の即売会「特別大即売会」と広野町プレミアム付商品券の臨時販売「商品券販売会」を開催しました。

特設大即売会には、イオン広野店をはじめ町内5店舗が出店し、家電や衣料品などを販売し、来場者は、プレミアム付商品券を利用し、家電製品や衣料品、玩具などを買い求めていました。

Information 町民税務課

お忘れないようご注意ください！

町県民税・国民健康保険税は12月27日が納期限です

町県民税（第4期）・国民健康保険税（第6期）の納期限などは、次のとおりです。

●納期限

令和3年12月27日（月）

●納付場所

①あぶくま信用金庫 本・支店 ②福島さくら農業協同組合 本・支店 ③東邦銀行 本・支店 ④いわき信用組合 本・支店 ⑤ゆうちょ銀行 東北6県の各支店

⑥福島銀行 本・支店 ⑦大東銀行 本・支店 ⑧広野町役場 出納室 ⑨コンビニエンスストア

●口座振替日

あぶくま信用金庫 令和3年12月27日（月）

その他の金融機関 令和3年12月24日（金）

※口座振替については、振替日前に口座残高のご確認をお願いします。

問 広野町 町民税務課 ☎0240-27-4160

Information 環境防災課

年末年始のごみ収集について

年末のごみ回収について、12月28日（火）までの収集でしたが、臨時で12月30日（木）についても可燃ごみの収集を行います。指定袋に入れて最寄りのごみステーションへ朝8時30分までにお出してください。

- ・収集はごみステーションに出された可燃ごみだけを行います。
- ・「南部衛生センター」へのごみの持ち込みは、12月29日（水）～1月3日（月）の間、出来ませんのでご了承ください。
- ・年明けについては1月4日（火）からごみカレンダーどおり収集いたします。

問 広野町 環境防災課 ☎0240-27-2114

可燃ごみ収集あります！

| 日 | 月 | 火 | 水 | 木 | 金 | 土 |
|----|-------|--------|-------|-------|----|----|
| | | | 1 不燃 | 2 可燃 | 3 | 4 |
| 5 | 6 可燃 | 7 ペット | 8 カン | 9 可燃 | 10 | 11 |
| 12 | 13 可燃 | 14 ペット | 15 ビン | 16 可燃 | 17 | 18 |
| 19 | 20 可燃 | 21 ペット | 22 | 23 可燃 | 24 | 25 |
| 26 | 27 可燃 | 28 ペット | 29 | 30 可燃 | 31 | |

Information 町民税務課

マイナンバーカードをつくりませんか？

平日にマイナンバーカードの申請およびカードの受領ができない方のため、下記の日程も窓口を開設いたします。

- 日程 令和4年1月15日（土）・29日（土）、2月5日（土）、19日（土）

- 時間 午前9時～午後4時
- 場所 広野町役場 町民税務課

問 広野町 町民税務課 ☎0240-27-4160



厄介者と言われる竹を必要としています！

建築資材である木材は、コロナウイルスの影響を受け輸入が困難となり、高騰しております。私どもは、地域資源の有効活用として、竹と土で作る家（バンブーマッドハウス）を提唱しております。敷地内の竹の繁殖でお困りの皆様、弊社にご提供いただけないでしょうか？

竹の買取価格と伐採費用についてはご相談に応じます。

☎090-5521-1811（松元）

ドローン企画一級建築士事務所 広野町上浅見川平鈴1-41



Information 全国国民年金基金

国民年金基金制度のご案内

～自営業の方やその家族、学生などの国民年金第1号被保険者の皆様へ～

●国民年金基金とは

自営業の方やその家族、学生などの国民年金第1号被保険者の方々がゆとりある老後を過ごせるよう、国民年金に上乘せする公的な年金制度です。65歳から生涯受け取ることができる終身年金が基本なので、長い老後の生活に備えることができます。

●加入できる方

国民年金に加入している20歳以上60歳未満の方及び60歳以上65歳未満の方や海外に居住されている方で国民年金に加入している方。

ただし、国民年金保険料を免除（一部免除・学生納付特例・納付猶予を含む）されている方及び農業者年金の被保険者の方は加入できません。

●加入によるメリット

掛け金は全て所得控除対象となるため、所得税と住民税が軽減されます。受給する年金も公的年金等控除の対象となるので、税制面で優遇されます。

被保険者の方が早期に亡くなられたときは家族に遺族一時金（全額非課税）が支払われるため、掛け捨てにはなりません。（一部の年金タイプを除く）

国民年金基金については、全国国民年金基金福島支部まで直接お問い合わせください。

問 全国国民年金基金 福島支部

☎0120-65-4192

〒960-8043 福島市中町1番19号 中町ビル5F

Information 福島県後期高齢者医療広域連合

「医療費のお知らせ」（医療費通知）について

福島県後期高齢者医療広域連合では、被保険者の皆様に自己の健康管理と医療に対する関心を高めていただくために、毎年1回「医療費のお知らせ」を送付しています。

令和3年1月から12月までの「医療費のお知らせ」を、令和4年2月下旬より順次発送しますので、到着しましたら、ご自分の受診状況などについて確認をお願いします。なお、対象期間内に医療機関への受診がなかった場合は、通知は発行されません。

「医療費のお知らせ」については、県内全域に順次発送する関係上、個別の発送には応じられません。

確定申告を急がれる場合は、領収書により申告手続きをお願いします。また「医療費のお知らせ」を確定申告の参考資料として使用する場合において、「自己負担相当額」と実際に負担した額が異なるときは、補填された金額（高額療養費など）を差し引くなど、ご自身で訂正し、申告してください。なお、医療費控除の詳細に関することは、最寄りの税務署などにお問い合わせください。

問 福島県後期高齢者医療広域連合

☎024-528-9025

不動産 購入・売却・賃貸
お家探しのご相談なら
東北技研工業株式会社



☎0240-23-5699

広野町大字下浅見川字広長44-3
広野町みらいオフィスビル1階

司法書士法人



わたなべ法務事務所

司法書士 渡辺大・木原雅裕

【主な取り扱い業務】

不動産の名義変更・会社の登記・建設業等

富岡事務所

双葉郡富岡町中央二丁目20番地
TEL 0240-22-1919

いわき事務所

いわき市平字童子町4-18 5階
TEL 0246-88-1818



Information 県立テクノアカデミー浜

テクノセミナー（講習会事業）のお知らせ

◎県立テクノアカデミー浜では、地域の皆様に役立つ短期間の講習を実施しております。
スキルアップにご活用ください。（詳細については、お問い合わせください。）

| コース名 | 実施期間 | 実施時間 | 申込締切 | 定員 | 費用 | 費用内訳 |
|------------------------------|--|-------------------------|-----------|-----|--------|--------------------------------------|
| (受験対策コース) 乙4類危険物取扱者② | 令和4年 1月11日(火)～ 1月25日(火) (月火木曜日の7日間) | 午後6時30分 ～ 午後8時30分 | 12月21日(火) | 10人 | 5,300円 | 〈受講料〉 3,500円 〈テキスト代〉 1,800円 |
| パソコン表計算の応用 【Excel2013の活用】 | 令和4年 1月13日(木)～ 1月27日(木) (月火木曜日の7日間) | 午後6時30分 ～ 午後8時30分 | 12月21日(火) | 10人 | 7,100円 | 〈受講料〉 4,900円 〈テキスト代〉 2,200円 |

●実施場所 県立テクノアカデミー浜（南相馬市原町区萱浜字巣掛場45-112）

●対象者 在職者など

●定員になり次第締め切る場合がございます。

※コースの詳細や上記以外のコースは本校ホームページ（<https://www.tc-hama.ac.jp/>）でご確認いただけます。

問 県立テクノアカデミー浜 ☎0244-26-1555 FAX0244-26-1550（セミナー担当）

Information 福島広域雇用促進支援協議会

厚生労働省福島労働局委託事業「福島雇用促進支援事業」

福島広域雇用促進支援協議会からのお知らせ

【求職者向け】 行くしかない!! 就職面接会 in 双葉

【予約優先制・参加無料・履歴書不要】

実は面接会が就職への近道♪求人票には載っていない
魅力が聞ける！

★応募書類キットのプレゼント

★証明写真の無料撮影券プレゼントあり

●日 時 12月16日(木)
午後1時30分～午後3時

●会 場 双葉町産業交流センター
（双葉郡双葉町大字中野字高田1番地1）

●参加企業 10社予定
（企業の詳細はホームページをご覧ください）



●定 員 30名

●予 約 12月9日(木)まで（電話またはホームページから先着順となります）

※新型コロナウイルス感染予防対策を講じ、開催いたします。詳細はホームページをご覧ください。

問 福島広域雇用促進支援協議会 広野窓口（広野町産業振興課内）
☎0240-23-5586 FAX0240-23-5587

働きたいネット 検索



自分たちの町は自分たちで守る

広野町消防団 団員募集

広野町婦人消防隊 隊員募集



活動内容や待遇などの詳細は

問 広野町 環境防災課 ☎0240-27-2114

広報紙・ホームページ広告募集

■広報紙 1 枠 / 5000円～

■HP 1 カ月 / 5000円

※連続掲載の場合はさらにお安くなります。

掲載したい月の【前月上旬】までに、
総務課 政策広報係（☎0240-27-2111）に
申し込んでください。

Information 公立双葉准看護学院

公立双葉准看護学院 令和4年度学生募集

公立双葉准看護学院では、一般入学試験を実施します。

地域に寄り添う看護のプロを目指しましょう!!

- 募集人員 30名
- 修業年限 2年(全日制)
- 受験料 1万円
- 受験資格 中学校卒業以上の者
(令和4年3月卒業見込を含む・年齢不問)
- 出願期間 令和4年1月5日(水)～1月26日(水)

必着 午前9時～午後4時30分まで
(土・日・祝祭日を除く)

- 試験日 令和4年2月1日(火)
- 試験科目 筆記試験(国語)、作文、面接
- 出願先・問合せ
公立双葉准看護学院 〒975-0036
福島県南相馬市原町区菅浜字巣掛場45-76
☎0244-32-0990
メール: futajyun-kango@aioros.ocn.ne.jp

Information 広野町保健センター

就学説明会開催のお知らせ (支援が必要なお子さん向け)

- 日時 令和4年1月13日(木)
午後1時30分～(受付午後1時)
- 場所 富岡町いわき地区多目的集会施設
(いわき市平北白土字宮前8番地)
- 内容 ・特別支援学級・通級・特別支援学校等について
・双葉郡内での就学手続きについて・いわき市の就学の流れについて・富岡支援学校について
- 対象者 令和5年度以降に就学を迎える双葉郡のお子さまの保護者
- 申込先 広野町保健センター ☎0240-27-3040
(住民票のある町村の保健師)
- 締切 令和3年12月17日(金)

問 広野町 保健センター ☎0240-27-3040

Information 双葉警察署

みんなでつくろう 安心の街

年末年始の犯罪被害防止に努め、明るい新年を迎えましょう!

令和3年も間もなく年末となります。

今年、双葉郡内は、地域住民の皆様が住宅の鍵掛けを、また各防犯パトロール隊、地区の防犯ボランティアの皆様が見守り活動を励行していただいたことなどにより、侵入窃盗被害をはじめとした犯罪の発生件数は減少傾向で推移しています。

しかし、福島県内では悪質・巧妙化するなりすまし詐欺や悪質商法の被害が依然として多発し、また、SNSなどに絡んで子どもが巻き込まれる事件やトラブルが増加するなど課題の多い年末となっています。

また年末年始の期間は、例年、金融機関、コンビニなどを狙った強盗事件や住宅への侵入窃盗事件の発生が懸念されます。警察、関係機関・団体、防犯ボランティア、そして地域住民の皆様が一体となって、積極的に防犯に取り組み、安全で安心な、そして明るい年末年始となるように取り組みましょう。



問 双葉警察署 ☎0240-22-2121

ひろのどこでもe-Booksをご存知ですか?

広野町が発行している「広報ひろの」や「広野町ガイドブック」、「議会だより」、「東日本大震災の記録」などをパソコンやタブレット端末で見ることができます。



「ひろのどこでもe-Books」を検索

広野町ホームページで情報をいち早くお伝えします!

広野町から「お知らせ」や「まちの話題」、「イベント」などの情報をいち早くお伝えしています。ぜひご確認ください。



「広野町」を検索

お忘れなく！インフルエンザ予防接種費用助成対象 接種期間は12月31日(金)までです

今年度、町では接種日当日に広野町に住民登録がある65歳以上の高齢者及び65歳未満の方のインフルエンザ予防接種費用の全額を公費負担します。受けなければならないという法律上の義務はありませんが、接種を希望される方は予防接種を受けられます。12月31日(金)を過ぎても予防接種を受けることは可能ですが、町での公費負担対象接種期間は今月末までとなります。

■高齢者インフルエンザ予防接種

| | |
|------|--|
| 対象者 | ①65歳以上（接種当日に65歳になっている方） ②60歳から65歳未満の方で、心臓、腎臓若しくは呼吸器の機能またはヒト免疫不全ウイルスにより免疫の機能に障害を有する方 |
| 接種期間 | 令和3年10月1日(金)～令和3年12月31日(金) |
| 接種回数 | 1回（2回目以降は自費になります） |
| 自己負担 | 無料 |
| 必要な物 | ①問診票 町内医療機関には置いてあります。町外医療機関で接種される場合は、問診票を広野町保健センターまたは役場健康福祉課でお受け取りください（平日の午前8時30分から午後5時30分まで） ②健康保険証など（住所・氏名・年齢が確認できるもの） ③健康手帳やお薬手帳（接種後の済証を貼るため） |
| 接種方法 | ・接種を希望する医療機関に電話で予約をしてください。 ・県外での接種を希望される方は事前に広野町保健センターまでご連絡ください。 |

■65歳未満の任意予防接種

| | |
|-------|-------------------------------------|
| 接種対象者 | 接種日当日に生後6か月～64歳の方 |
| 接種期間 | 令和3年10月1日(金)～令和3年12月31日(金) |
| 接種回数 | 接種日に13歳～64歳の方…1回、接種日に生後6か月～12歳の方…2回 |

指定医療機関で予防接種を受ける場合

- 1 医療機関へ予防接種の予約の電話をする
 - 2 予約した日時に予防接種を受ける【健康保険証・母子手帳（中学3年生までの方）をお持ちください】
- ※指定医療機関での窓口負担は無料です。予防接種後の手続きは必要ありません。（一部抜粋）

| 指定医療機関 | 住 所 | 問合せ電話番号 | 大人 | 子ども |
|----------|-----------------|-------------------------------|----|-----|
| 高野病院 | 広野町下北迫字東町214 | 0240-27-2901（月～金/午前8時30分～11時） | ○ | × |
| 馬場医院 | 広野町下浅見川字広長100-6 | 0240-27-2231（月～土/診療時間内） | ○ | ○ |
| ときクリニック | 檜葉町下小埜字佐野3-9 | 0240-25-1222（火～金/診療時間内） | ○ | ○ |
| ふたば復興診療所 | 檜葉町北田字中満289-1 | 0240-23-6500（月～金/診療時間内） | ○ | × |

※その他双葉郡内医療機関で接種する場合、窓口負担は無料です。

他の医療機関で予防接種を受ける場合

- 1 接種を希望する医療機関へ電話をする
- 2 予約した日時に予防接種を受ける【健康保険証・母子手帳（中学3年生までの方）をお持ちください】
- 3 医療機関窓口で接種料金を支払い、領収証・予防接種をした証明（母子手帳への記入・問診票の写しなど）を受け取ってください。
- 4 以下を持参し、それぞれの窓口で申請をしてください。
 - ・領収書の原本（氏名、予防接種の種類、接種年月日記載のもの）
 - ・予防接種を受けた証明となるもの（母子健康手帳、問診票の写しなど）
 - ・印鑑・振込先口座のわかるもの

●申請期限 令和4年1月31日(月)

●申請窓口・問い合わせ先

①中学3年生まで→役場こども家庭課 ☎0240-27-2115

②高校1年生相当～64歳まで→保健センターまたは役場健康福祉課 ☎0240-27-3040

※郵送での申請も可能です。詳しくはホームページをご覧ください。

広野町 脱お達者度ワースト1・脱メタボ宣言

広野町は、福島県が公表した健康寿命を数値化した2016年のお達者度（※1）において、**男女ともに県内ワースト1**という結果になりました。さらには、肥満度を表す体格指数のBMI（※2）数値において、広野町の肥満者の割合を全国平均と比較すると男女ともに多く、特に男性でその傾向が顕著にみられます。

こうした理由の背景には、広野町は運動習慣（※3）のある人の割合が全国平均と比べて低いことや、成人の1日あたりの食塩摂取量の目標量（厚生労働省「日本人の食事摂取基準（2020年版）」が男性で1日7.5g未満、女性で6.5g未満とされているものに対し、令和2年度健診結果から、本町は男性の平均摂取量が

9.9g、女性が9.5gと目標量を大きく上回っていることなどがあります。

肥満は高血圧糖尿病、脂質異常などの疾患の発症、症状が改善されない場合、心筋梗塞、脳梗塞、透析治療に繋がることが懸念され、町の医療費の高額化にも影響します。

- ※1 お達者度とは、65歳からの日常生活が自立している期間の平均（要介護2未満）
- ※2 BMI：Body Mass Indexの略。体重(kg) ÷ (身長(m) × 身長(m)) から計算される。
- ※3 1回30分以上の運動を週2回以上実施し、1年以上継続していること。

このような状況から脱却するために、広野町は「健康」により関心を持ち、**取り組んでいただく事業を展開し、町民の皆さんと共に「福祉のまちづくり」《脱お達者度ワースト1、脱メタボ》にチャレンジします！**



乳幼児から高齢者に至るまで、「食育」の推進に取り組みます！



健康に関する講演会を実施します！



健康増進事業を実施します！

町民の皆様には、以下の行為を毎日継続して行うことをお願いいたします。



毎日
体重計に乗る



高齢者の方は、体重測定と併せて毎日血圧を測る



食事の際は、野菜から食べ始める「ベジファースト」を心がける

問 広野町 保健センター ☎0240-27-3040

休日などの診療医療機関

| 施設名 | 高野病院 | 馬場医院 |
|------|--|---|
| 所在地 | 下北迫字東町214 | 下浅見川字広長100-6 |
| 電話番号 | ☎0240-27-2901 | ☎0240-27-2231 |
| 診療日 | 12/5(日)、19(日)、30(木)、31(金)、1/1(土)、2(日)、9(日) | 12/12(日)、26(日)、29(水)、1/3(月)、10(月)、16(日)、23(日) |
| 診察時間 | 午前9時～午後3時 | 午前9時～午後3時 |

※変更となる場合がありますので、事前に当番医療機関へお問い合わせください。

♡ 心の相談会 ♡

様々な心の問題についてお困りの方、またその家族の方を対象に、臨床心理士による「心の相談会」を実施しています。自分ひとりで悩まず、お気軽にご相談ください。

2日前までにご予約ください。

日時：令和4年1月14日(金)
午前10時～正午
場所：広野町 保健センター
問 ☎0240-27-3040



お尻周りのストレッチ・トレーニング編

みなさんこんにちは(^_^) 今回はつついさぼりがちなお尻周りを中心としたストレッチ・トレーニングをご紹介します！短時間で行えますので、空いた時間を見つけて楽しく行ってみましょう！！

①股関節・腰のストレッチ

【やり方】

1. 写真1のように足を開き両手を膝につきます。
2. 写真2のように下半身は固定し肩を前に出すイメージで捻ります。
3. 交互に数回繰り返します。

【ポイント】

- ・背中が曲がらないように意識しましょう。
- ・目線は真っすぐ前で、捻る際もその方向へむけましょう。



写真1



写真2

②体幹・お腹・お尻のトレーニング

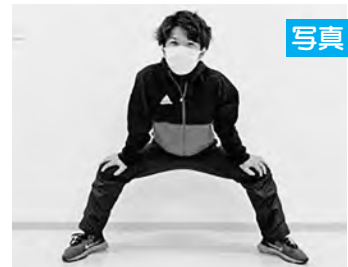
【やり方】

1. 写真3のようにうつ伏せになり肘を立てて腰を持ち上げます。
2. 写真4のように片膝をお腹の方に引きつけます。
3. そのまま3秒キープし、ゆっくり戻す。
4. 反対側も行いましょう。

【ポイント】

- ・息を止めずに行いましょう。
- ・骨盤を固定させて行いましょう。

※3回を1セットで行いましょう。慣れてきたらセット数を増やしていきましょう。



写真3



写真4

保健センタートレーニングルーム利用のご案内

- 時 間：月～金曜日 午前9時～午後5時（※祝日・年末年始を除く）
火曜日と木曜日のみ、午後8時まで利用可
- 対 象：広野町民 ●料 金：無料
- 持ち物：室内運動靴、タオル、飲み物（保健センター内に自動販売機はありません）
- 注 意：新型コロナウイルス感染症対策のため、マスクを着用しての利用をお願いしています。密を避けるために、利用人数を制限させていただくことがあります。ご利用の際は、事前に電話でご確認ください。
なお、新型コロナウイルスの感染状況によっては利用を中止する場合があります。

問 広野町 保健センター ☎0240-27-3040

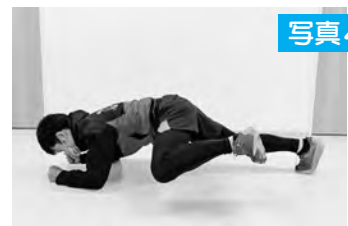

としよしつだより

12月14日は『麺の日』

毎月11日も麺の日ですが、12月14日は【赤穂浪士の討ち入り】が行われた日。元禄15年のこの日、赤穂浪士の四十七士による吉良邸討ち入りが行われ、その前に、赤穂浪士がそばを食べたという話にちなんで制定されました。討ち入りを行った赤穂浪士に対する追悼であったり、その歴史を知ってもらいたいという意味合いがあります。

◆関連図書

クックパッドのおいしい厳選！
麺類レシピ

クックパッド株式会社…監修
多くのユーザーから「実際に作って美味しい！」と大絶賛されている【麺】のレシピを紹介。

人気の定番麺類から、うどん・そば・さまざまな麺のレシピを合計79品掲載。

誰でも美味しく作れます。



◆一般図書

滅びの前のシャングリラ

風良ゆう…著

2020年本屋さん大賞7位。
滅亡を前に荒廃していく世界の中で「人生をうまく生きられなかった」四人が、最期の時までをどう過ごすのか。
圧巻のラストに息を呑む、心震わす傑作です。



◆児童図書

ゆめぎんこう

ちいさなおきやくさま

コンドウアキ…著

「どんな夢を希望ですか？」
夢をアメにして売る不思議なお店『ゆめぎんこう』。
店主のペンペンと、夢をアメにかえるもぐもぐ。
こわい夢をみて眠れないという小さなお客さまが訪れて…。



図書室休室日のお知らせ

| 12月 | | | | | | | 1月 | | | | | | |
|-----|----|----|----|----|----|----|----|----|----|----|----|----|----|
| 日 | 月 | 火 | 水 | 木 | 金 | 土 | 日 | 月 | 火 | 水 | 木 | 金 | 土 |
| | | | | 1 | 2 | 3 | 4 | | | | | | 1 |
| 5 | 6 | 7 | 8 | 9 | 10 | 11 | 2 | 3 | 4 | 5 | 6 | 7 | 8 |
| 12 | 13 | 14 | 15 | 16 | 17 | 18 | 9 | 10 | 11 | 12 | 13 | 14 | 15 |
| 19 | 20 | 21 | 22 | 23 | 24 | 25 | 16 | 17 | 18 | 19 | 20 | 21 | 22 |
| 26 | 27 | 28 | 29 | 30 | 31 | | 23 | 24 | 25 | 26 | 27 | 28 | 29 |
| | | | | | | | 30 | 31 | | | | | |

年末年始の休室日：12月28日～1月4日

は休室日

開室時間：午前8時30分～午後5時15分

新着図書紹介

- ・透明な螺旋／東野圭吾
- ・ペッパーゴースト／伊坂幸太郎
- ・彼岸花が咲く島／李琴峰
- ・テスカトリポカ／佐藤究
- ・星落ちて、なお／澤田瞳子
- ・ドンブリのあなどうしてあいたの？／奥山清市・監修
- ・ふしぎ駄菓子屋銭天堂⑩／廣嶋玲子
- ・はたらくるまのどうろうこうじ／シェリー・ダスキー・リンカー
- ・ぼくの！わたしの！いや、おれの／アヌスカ・アレプス
- ・よくみると…／shimizu

他14冊

あづま号がやってきます！

12月16日（木）にあづま号が来室します。

時間は、午前9時～11時の予定です。

みなさまの来室お待ちしております。

※時間は変更になる場合があります。



寄贈本について

今回（令和3年10月1日～10月31日）は

2名の方に寄贈頂きました。

登録28冊／リサイクル1冊・合計29冊

ありがとうございました。





アグネス・フエンテス

I'm grateful to the Hirono junior high school for inviting me to witness the School Festival last week that is annually celebrated during autumn. However, due to the Covid 19 pandemic, the contents were slightly changed this year and last year.

The program ended successfully with the great effort of every student to inspire the local people of their strong determination to develop the current situation while giving importance to the history of the town. "You are the hope of the local community, so unite and pursue your dreams".

Yesterday most celebrated the Halloween in a restricted manner. In my country, it is officially declared as 3 days holiday from October 31st - November 2nd. We purposely go home to our respective provinces to pay respect to our loved ones. Every house prepares different types of food made of rice cake/sticky rice and we offer it with flowers at the altar and in the cemetery. We light candles and clean the grave days before the holiday. It is a customary and respected tradition passed down by our ancestors. It is just sad that we could not go home due to this pandemic.

How about you. How do you celebrate it?

先日、広野中学校の皆さんが私を広蛸祭のために招待してくださり、とても感謝しています。毎年秋に開催される広蛸祭ですが、今年と昨年はコロナ感染症拡大により、内容が若干変更して行われました。

広蛸祭は、どの生徒のみなさんも素晴らしい努力を積み重ね、大成功のうちに終了しました。広野町の歴史を重視した発表を通して、地域の方々に、現状をさらに発展させていこうという決意を高めるようなものでした。「あなたは、この地域社会の希望なのです。だから、一つになり、夢を追いかけましょう。」

昨日(10月31日)、制限されたなかでもハロウィンを祝いましたね。私の故郷、フィリピンでは、10月31日から11月2日までの3日間は正式な祝日となっています。私たちは田舎町へ出て行って、愛する方々のもとに敬意を払いに行きます。どの家庭も、餅で作られた様々な種類の料理を用意し、餅の料理と花を祭壇やお墓へお供えます。祝日の前には、キャンドルに明かりをつけて、お墓を掃除します。先祖代々、大切に受け継がれてきた伝統的な慣習です。ただ、このパンデミックの中で故郷に帰れないことが悲しくもあります。

みなさんはいかがですか。どのようにしてそれをお祝いするのでしょうか？

広野文芸欄

季節を詠む 時流を読む

広野町霜月旬会 猪狩行々子選



遠藤恵美子

釣り人の一人は父か秋の暮
濁り酒藤村の詩を諳んずる

塩 史子

足と比べ腕と比べて大根引く
凧や木の葉くるくる走り出す

遠藤和子

トンネルの多きわが町秋深む
冬近き波の音なり小夜更けて

鈴木尚子

こわごとと体重はかる十一月
ボールペン使い切りたる年の暮

令 子

いつになく父お代わりす零余子飯
縄文の気分栗焼く火を囲み

芦川鋭章

洪塗りの手籠彩る柘榴かな
柿を取る枝切缺宙に揺れ

松本千枝子

供へたる花のみ春や冬の墓地
三回忌修してよりの秋深む

遠藤健太郎

鉢物を配置替えて冬に入る
津波から十年の浜石落咲けり

会員募集のお知らせ

広野町俳句会では、会員を募集しています。俳句に興味のある方大歓迎です。俳句を通してみなさんと交流してみませんか。詳しくは、下の連絡先までお問い合わせください。

☎ 広野町俳句会 ☎090-7063-1676

パークゴルフ大会続々開催

10月17日（日）ニツ沼パークゴルフ場にて、町長杯（レッドカップ）パークゴルフ大会を開催しました。女性の部では広野町の西野ツマさんが見事優勝、男性の部では広野町の鈴木保次さんが準優勝を勝ち取りました。



11月7日（日）にはニツ沼パークゴルフ場オープン記念大会を開催し、男性の部は広野町の門馬貞雄さんがスコア104でぶっちぎりの優勝、女性の部は菜花洋子さんが準優勝、根本幸枝さんが第3位に輝きました。



公式サイト
です



公式インスタ
です



新型コロナ対策のため、テーブル・椅子を撤去して開会式と表彰式を行いました。パークゴルフは、じーちゃんもばーちゃんもお子様連れのご家族も、若いカップルさんも高校生も中学生も小学生も世代を問わず気軽に楽しめるスポーツです。是非一度、と言わず二度三度、遊びにお越しください。

地域おこし協力隊通信 No.32

皆さんこんにちは。広野町起業型地域おこし協力隊の大場です。今回も福島放送さんのシェア、ふるさとシェアの裏話をお届けします。皆さん第2回はご覧になりましたか？第2回目は広野町Jヴィレッジスタジアムで開催されたいわきFCの試合のレポートをしました。

当日は本当にたくさんのいわきFCファンの方がいました。今回の試合でJ3昇格が決まる大事な一戦でサポーターの皆さんは試合が始まると太鼓や手拍子で熱い応援を選手に送っていました。私もサポーターに負けないようにレポートしました。結果は3-1で見事J3昇格を果たしました。熱いサポーターの皆さんと選手の頑張り取材したこちらも胸が熱くなりました。いわきFCの歴史的な一戦が広野町Jヴィレッジスタジアムで開催された事がとても誇らしかったです。

これからもいわきFCを応援していきたいと思えます。



問 多世代交流スペースぶらっとあっと
☎0240-23-6882

年末年始も火の用心！

この時期は、空気が乾燥し暖房器具や火気を使用する機会が増えることから、火災の発生が増加する恐れがあります。無火災で年末年始を過ごすために次の点に注意しましょう。



消毒用アルコールの安全な取扱いについて

新型コロナウイルス感染症対策に伴い、手指の消毒等のため、消毒用アルコールを使用する機会が増えています。アルコールから発生する可燃性蒸気は、引火の危険性があり、可燃性蒸気は空気より重く、低いところに滞留しやすい性質があります。安全に取り扱うために次の点に注意しましょう。

☆火気の近くでは使用しない。
火気や電気火花で引火する可能性があります。

☆直射日光が当たる場所や、高温となる場所では保管しない。
可燃性蒸気が発生しやすくなります。

☆消毒用アルコールの入った容器を落下させたり衝撃を与えない。
アルコールが容器から流出し、可燃性蒸気が広がるおそれがあります。



火事と救急は119番

富岡消防署 ☎0240-22-2119
 榎葉分署 ☎0240-25-2119
 川内出張所 ☎0240-38-2119

双葉郡内災害情報専用
 テレホンサービス
 ☎0240-26-0366



広野町内ごみ収集カレンダー

December

| 日 | 月 | 火 | 水 | 木 | 金 | 土 |
|----|-------|--------|-------|-------|----|----|
| | | | 1 不燃 | 2 可燃 | 3 | 4 |
| 5 | 6 可燃 | 7 べつろ | 8 カン | 9 可燃 | 10 | 11 |
| 12 | 13 可燃 | 14 べつろ | 15 ピン | 16 可燃 | 17 | 18 |
| 19 | 20 可燃 | 21 べつろ | 22 | 23 可燃 | 24 | 25 |
| 26 | 27 可燃 | 28 べつろ | 29 | 30 可燃 | 31 | |

January

| 日 | 月 | 火 | 水 | 木 | 金 | 土 |
|----|-------|--------|-------|-------|----|-----|
| 2 | 3 | 4 べつろ | 5 不燃 | 6 可燃 | 7 | 1/8 |
| 9 | 10 可燃 | 11 べつろ | 12 カン | 13 可燃 | 14 | 15 |
| 16 | 17 可燃 | 18 べつろ | 19 ピン | 20 可燃 | 21 | 22 |
| 23 | 24 可燃 | 25 べつろ | 26 | 27 可燃 | 28 | 29 |
| 30 | 31 可燃 | | | | | |

ごみステーション周りの汚れが大変目立ちます。ごみを出す場合は「ごみと資源の分け方・出し方」を確認し、指定ごみ袋に分別して、収集日当日に自宅近くのごみステーションボックス内に出してください。

小滝平浄水場改修工事の完了について

広野町の大部分に水道水を供給している小滝平浄水場におきまして、より安全で安心できる水道水を供給するために、平成30年12月より既存の施設を稼働させながらの大規模な改修工事を行ってまいりましたが、みなさまのご支援のおかげをもちまして令和3年10月29日に工事完成となりました。

工事期間中、ご迷惑おかけしたところもあるとは思いますが、無事に完了したことに感謝申し上げます。

今後、浄水場見学についても受け入れる予定でありますので、企業団広報やホームページなどでお知らせいたします。

引き続き、皆様へ安心・安全な水を安定的に供給するよう努めてまいります。



小滝平浄水場全景



浄水場管理棟



連続移動床前処理装置



配水池・ろ過機

水道水中における放射性物質のモニタリング結果

1. 測定機関 双葉地方水道企業団
2. 分析装置 ゲルマニウム半導体検出器
3. 検査頻度 毎日
4. 測定方法 水道水などの放射能測定マニュアル（厚生労働省）
5. 検査結果 2021年10月1日～2021年10月31日分（毎日採水、毎日検査）

| 採水場所 | 水源 | ヨウ素131 | セシウム134 | セシウム137 |
|--------|------------|--------|---------|---------|
| 小滝平浄水場 | 大船水源（表流水） | 不検出 | 不検出 | 不検出 |
| 小山浄水場 | 木戸川（ダム放流水） | 不検出 | 不検出 | 不検出 |

※いずれの検体も、10月31日時点で放射性物質は不検出です。※「不検出」とは、一定の条件で測定機器が検出できる最小値（1Bq/kg）未満であることを示しています。※現在、広野町内の水道水は、小滝平浄水場および小山浄水場より給水しております。

《参考》検査日現在の目標値

（単位：Bq/kg）

| 食品衛生法の規定に基づく 新たな基準による目標値 | ヨウ素131 | セシウム134 | セシウム137 |
|-----------------------------|--------|---------|---------|
| | — | 10 | |

※これまで暫定規制値が設定されていた放射性ヨウ素については、半減期が短く、平成23年7月15日以降の検出報告がないことから、国の規制の対象から除外されました。

凍結防止の お願い

気温が氷点下を下回ると、水道管や水道メーターが凍結して破損する恐れがあります。水道管は毛布などで包みビニールテープで固定し、メーターボックス内には布切れなどを入れたビニール袋を詰めるなど、早めの凍結防止準備をお願いします。

蛇口における水道水中の放射性物質モニタリング検査

双葉地方水道企業団では、安心して水道水をお使いいただくために、ご家庭の蛇口から出る水道水の放射性物質検査を実施しています。

申込期間は、令和3年6月1日（火）～令和4年2月28日（月）となっております。

検査を希望される方は、以下の方法により検査受託業者へお申し込みください。

お申し込みには、令和3年6月広報に同封した専用の申込用紙（チラシ）が必要です。紛失などの場合は、双葉地方水道企業団のホームページからプリントアウト可能です。ぜひ、ご利用ください！

☎ 施設課 浄水係 ☎0240-25-5341

《お申込み方法》

- ・ 検査受託業者
（株）江東微生物研究所
環境衛生事業部いわき
- ① 郵送の場合
〒970-1144
福島県いわき市好間工業団地4-18
- ② FAXの場合
FAX番号：0246-36-7142

水道修理当番表

| 業者名 | 令和3年12月 | 令和4年1月 |
|-------------------------|----------------|-------------------|
| 北陽管工（有） ☎0240-27-3419 | 6日～12日・27日～30日 | 2日・5日・17日～23日 |
| （有）山忠設備工業 ☎0240-27-3311 | 1日～5日・20日～26日 | 1日・4日・10日～16日・31日 |
| （有）吉田鉄工所 ☎0240-27-3241 | 13日～19日・31日 | 3日・6日～9日・24日～30日 |

広野こども園ひろばーく ☎0240-27-2345
 広野小学校 ☎0240-27-2332
 広野中学校 ☎0240-27-3224
 ふたば未来学園 ☎0240-23-6825
 広野町児童館 ☎0240-27-3288
 広野町教育委員会事務局 ☎0240-27-4166



広野小学校

保護者のみなさんと楽しく授業を実施



↑おみこしを担ぎ、楽しくお祭りに参加しました

11月4日(木)、5日(金)の2日間、ふくしま教育週間の一環として学校公開が行われました。2日目の5日は、1・2年生が体育館でおまつりを行いました。多くの保護者方にもおいでいただき、子どもたちは楽しんでもらおうと一生懸命取り組んでいました。また、5年生は町内で農業を営んでいる方を講師にお招きし、米作りについて学習しました。

ひろの元気教室

ハロウィン・フラワーアレンジメント



↑ちょっと困った時には、お友だち同士、お互いに教え合う姿も見られました。

10月26日(火)、ひろの元気教室では【小原流】生け花の先生をお迎えし、児童らにフラワーアレンジメントを指導していただきました。ハロウィンカラーのオレンジのカーネーションに、アクセントは紫のつぶつぶが可愛いムラサキシキブ、メインはゴージャスに黄色のバラが2輪。基本の配置を守りながらも、最終的に仕上がった作品はどれも個性豊か。より綺麗に、より楽しく魅せるため、それぞれが真剣に考え、素敵なお花のインテリアを作ることができました。

広野こども園

なかよくしてね♪



↑すみれ組の子どもたち

11月から0歳児すみれ組さんのお友だちが2人になりました♪

とても元気いっぱい可愛い男の子と女の子です☆音楽と絵本が大好きで、ピアノの音に身体を動かしたり、一緒に同じ絵本をめくったりしています。園では、たくさんのたくましいお兄さんと優しいお姉さんに遊んでもらいながらすくすく成長しています!!

広野町児童館

オセロ大会



↑楽しくオセロ大会を開催しました

毎年恒例のオセロ大会。低学年と高学年に分かれて試合を行いました。写真は、低学年の準決勝の様子です。「オセロは初めて!」と言っていた1年生も頑張りました♪

次はバドミントン大会があります。「バドミントンの練習は?」、「もう試合の相手は決まった?」とやる気満々のこども達♪楽しい思い出をたくさん作っていきたいと思います☆



学校給食に使用する食材については、毎日放射性物質の検査をしています。

ふたば未来学園生徒数 合計 523人

園児・児童・生徒数 合計 409人

中学校 177人 高等学校 346人

小学校 166人

中学校 84人

こども園 89人

児童館 70人

R3.11.1現在

ふたば未来学園

中学生が「ふたばの不思議」を追究



↑奥州日の出の松を見学しました

10月28日に中学1・2年生がフィールドワークのため、広野町、川内村、富岡町、檜葉町に訪れ、フィールドワークを行いました。1年生は、個々人が興味を持った双葉のふしぎの更なる探究、2年生は、発信プロジェクトに用いる地域の魅力探究のためのフィールドワークです。町の歴史や成り立ち、村おこし、村の交通事情、バナナ・ブドウ・さつまいも・ゆずの栽培、町の商業施設など様々なことについて、話を聞かせていただきました。新たなふるさとの獲得を目指して、各町村にどっぷり浸かる1日となり、今後、フィールドワークで得たことの発表会を予定しています。

cafe } } fu **Caféふう** からのお知らせ

■ 営業時間：午前11時～午後6時

■ 定休日：毎週日曜日

詳細はふたば未来学園のホームページをご覧ください。
<https://futabamiraigakuen-h.fcs.ed.jp>

生徒が運営しているカフェです。
 どうぞお気軽にお越しください!

げんキッズのご案内

「げんキッズ」は、就学前のお子さんを対象に、テーマ遊びや保護者同士で情報交換をする場で、保育士などによる育児相談なども行っています。

今月は第4水曜日の午前10時30分～午前11時30分です。みなさんの参加をお待ちしています。
 ※受付は午前10時からになります。※事前申し込みになります。(広野こども園に前日まで連絡をください。)

| 開催日 | 会場 | 内容 |
|----------|--------|--------|
| 12月8日(水) | 広野町児童館 | クリスマス会 |

※帽子を持ってきてください。
 ※雨天の場合は、室内で遊びます。

広野中学校

第24回広蛭祭を開催



↑広蛭祭ではソーラン節を披露しました

広野中学校の文化祭「第24回広蛭祭」が保護者約120人が見守る中、10月23日に開催されました。会場作成やリハーサルを経て、各学年の発表と3年生による「広野昇龍太鼓」、全校生による「広野ソーラン2021」、合唱など、これまでの練習の成果を遺憾なく発表することができました。

JFAアカデミー福島



↑森保監督との記念写真

JFAアカデミー福島 16期生 松下 歩夢

森保一監督にレクチャーしていただきました。森保監督は日本代表選手に常に誰にも負けない特徴をもって個を強くしろ、と言っているそうで、僕はこれから自分の特徴を磨いてさらに個を強くしていけるように頑張ろうと思いました。でも僕は今、自分の特徴というのがあまり明確になっていないので、これからじっくり自分を見つめ直して自分の特徴がはっきりと判明したら、その特徴を磨き続けて誰にも負けない物にしたいと思いました。

第33回市町村対抗県縦断駅伝競走大会

総合順位21位、町の部7位!!

11月21日（日）、第33回市町村対抗県縦断駅伝競走大会が白河市のしらかわカタルスポーツパーク陸上競技場をスタートし、福島市の県庁前をフィニッシュとする16区間95.0kmで行われました。今年度は、新型コロナウイルス感染症対策として、開会式、閉会式の中止、沿道の応援を自粛し開催されました。広野町の総合順位は21位（50チーム出場）、町の部では過去最高の7位（3年連続3度目）に入賞しました。心一つにたすきをつなぐ姿は、広野町に夢と希望を与えてくれました。選手の皆さん、ありがとうございました。



第1区 大川原菜々海



第2区 大和田貴治

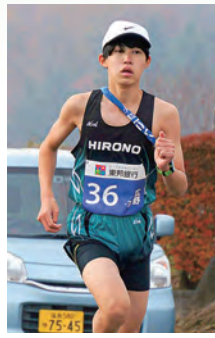

第3区 高岡龍助



第4区 関根大将



第5区 阿部知弘



第6区 根本翔

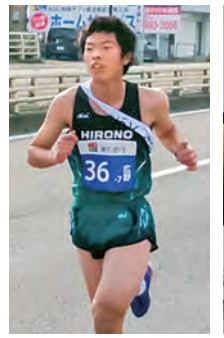

第7区 倉田惇矢

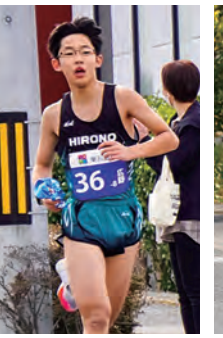

第8区 廣田みのり



第9区 市川眞央



第10区 佐藤友貴

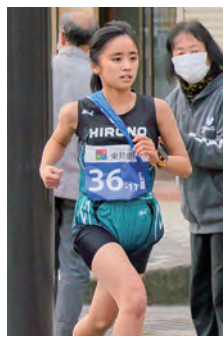

第11区 坂本美海



第12区 牧ノ原健一



第13区 大和田幸弘



第14区 藁谷佑市



第15区 荒川礼奈



第16区 半澤悠司

あなたの写真が広報ひろのに載っていたら、総務課の窓口でお渡しできます。お気軽にお問い合わせください。

人口と世帯数 (住民基本台帳人口による) 町内へ戻った人は必ず役場に届け出をしてください。

平成24年7月9日の住民基本台帳法の改正により外国人住民についても集計しています。 令和3年10月31日現在

● 町のすがた ●

| | |
|-----|------------|
| 世帯数 | 2249世帯(-1) |
| 総人口 | 4719人(+2) |
| (男) | 2488人(+1) |
| (女) | 2231人(+1) |

● 人のうごき ●

| | |
|----|-----|
| 転入 | 24人 |
| 転出 | 19人 |
| 出生 | 2人 |
| 死亡 | 5人 |

● 居住率 ●

| |
|-------------|
| 90.2% |
| 4255人/4719人 |
| 町内居住者/住基人口 |

● みなし居住率 ●

| |
|---------------------|
| 131.1% |
| (4255人+1932人)/4719人 |
| (町内居住者+滞在者)/住基人口 |