

東北に春を告げるまち

ひろの

広報

謹賀新年

ふる里復興・創生「飛翔の年」

●Contents

2020年頭のごあいさつ.....	2~3
まちの話題.....	4~5
町政経過報告.....	6~9
広野町「復興の歩み」.....	10
広野町「オリシベッタを学ぼう 広野プロジェクト」-家族-国運動コンクール.....	11

まちからのお知らせ.....	12~18
広野町内ごみ収集カレンダー.....	19
水道企業団からのお知らせ.....	20
消防署からのお知らせ.....	21
保健だより.....	22~26
広野文芸欄.....	27

ALUカイルの英語であれこれ.....	28
図書室だより.....	29
広野町振興公社紹介.....	30
Jライレックス紹介.....	31
ひろのつご.....	32~35
第23回広野町生涯学習発表会開催.....	36

No.581

2020.1

謹賀新年

ふる里復興・創生 「飛翔の年」



広野町長
遠藤 智

謹んで新年のごあいさつを申し上げます。
年頭に当たり町民の皆様には、今年一年のご健勝とご多幸を心よりお祈り申し上げますとともに、町政全般にわたり深いご理解と温かいご支援を賜り、心から感謝申し上げます。
昨年を振り返りますと、未来を託す子どもたちの健やかな成長を育む幼保連携型認定こども園「ひろばーく」が開園し、若い世代が安心して子育てができる環境を整えることができました。

小・中学校においては、徒歩通学が再開され、町内いたるところで元気な子どもの姿を目にすることが多くなり復興を実感できるようになりました。

ふたば未来学園中学校・高等学校が地域に開かれた学び舎として新校舎が完成し、中高一貫校として開校し新たな門出を迎えました。一人一人が思う存分志を持って大いに学び活躍して

交流を深め、東京オリンピック・パラリンピックに向けて機運醸成を図りました。

秋の台風19号、21号による豪雨は、日本各地に大きな爪痕を残し、町内において人的被害はありませんでしたが、各地区で浸水、土砂崩れ等の災害が発生しており災害復旧に向け懸命に取り組んでいるところであります。甚大な被害を受けたいわき市に対しましては、5000本のペットボトル飲料水を支援物資として届け、役場、公民館及び振興公社において給水活動の支援を行いました。人的支援につきましては、町職員及び社協職員による罹災証明の申請受付業務、災害ボランティア運営業務及び保健師業務の支援を行ったところであります。

今年、町は、町制施行80周年を迎えます。先人の歩みに思いを寄せ、復興を成し遂げ更なる発展を目指して参ります。また、東日本大震災並びに原子力災害からまもなく10年という節目の年を迎えようとしております。同時に、2020年東京オリンピック・パラリンピック開催の年であります。3月には聖火リレーが開催され、Jヴィレッジが全国の出発点となり、当町では復興のシンボルである、ふたば未来学園を出発地とし、広野駅東口前を到着地とするルートが発表されました。聖火リレーにおいては、全国の皆様からの支援に対する感謝と感動の思いを一つにつなぎ、世界の方々に伝えたいと思っております。

の復興の躍動する元氣な姿を届けたいと思っております。
ふるさと広野町の歴史、伝統、文化に対する誇りを胸に、本年を「ふる里復興・創生「飛翔の年」」と位置付け、これまで

頂きたいと思えます。

中央台地区は、小学校、児童館に加え子ども園が開園し、県立ふたば未来学園の開校、築地が丘の広野中学校を含めた新たな「教育の丘」が形成され約900人の子どもたちが元気に就園・就学しております。

広野駅東側開発第二期で計画しております57区画住宅地整備では開発事業者を選定し、若者世代の移住・定住人口の拡大に向けて取り組んでいるところです。

平田村及び西会津町と「浜・中・会津友好交流協定」を締結し、これまで培ってきた親善関係を基に教育・文化・産業などの幅広い分野で交流し、三町村の発展につなげるとともに、大規模災害発生時に備え、地域の異なる浜・中・会津それぞれに位置する三町村が協力体制を構築し、町民の皆さまの安心・安全の確保に努めて参ります。

福島復興のシンボル「Jヴィレッジ」が震災から復興拠点としての役割を果たし全面再開しました。併せて、JR常磐線では21年ぶりに新設された「Jヴィレッジ駅」が開業し、町の更なる交流人口拡大、賑わい創出が飛躍されることを期待しております。

5月1日「平成」から「令和」へと新しい時代の幕開けとなりました。新天皇が即位され新しい元号「令和」の出来となりましたのは万葉集の梅花の歌の序文と言われています。当町にも二ツ沼に万葉の歌碑があることから、歌碑の前に「梅の木」を記念植樹いたしました。

町の新たな特産品として期待される広野産バナナの初収穫を迎えることができました。バナナのネーミングを募集し、その中から名称は「朝陽に輝く水平線がととと綺麗なみかんの丘のある町のバナナ」に、愛称は「綺麗」と決定しました。町復興のシンボルとして県内外に発信し、農業の再生に向けて大きく弾みを付けたいと考えています。

2020年東京オリンピック・パラリンピック開催に向け、当町はアルゼンチン共和国の「復興ありがとうホストタウン」として登録され、同じく登録されました檜葉町、川俣町と共にブランド・サッカーアルゼンチン代表チームを招聘し、広野小学校、ふたば未来学園高校生とブランド・サッカーを通し

取り組んできた町の復興・再生を、新しい広野町の「創生」へと進化させ、新しいまちづくりを進め、生活再建を念頭に安心・安全なまちづくりに向けて着実に前進して参ります。

町民の生活再建のため、医療や介護の一部負担並びに保険料、保険料の免除措置や高速道路の無料化措置を引き続き継続するよう強く求めていくとともに、プレミアム付商品券の発行を継続して取り組んでいきます。子育て支援では、新たに作成した子ども子育て支援事業計画に基づき町の未来を託す子どもたちの健やかな成長を育む土台作りを進めていきます。

町民の健康管理につきましては、昨年から50歳以上の方を対象に新たに胃の内視鏡検査を実施し受診率アップに努め胃がん対策を強化していきます。

「福祉のまちづくり」宣言を踏まえ、住み慣れた地域でより長く生活を送れ、高齢者に優しい町づくりを目標に掲げ、地域が抱えている医療・介護・福祉の様々な課題に対し迅速かつ適切に対応するため「広野町地域包括ケアシステム」構築の確立に取り組んでいきます。

雇用の創出につきましては、広野駅東側開発地区、広野工業団地及び産業団地へ積極的な企業誘致を推進していきます。

本年はJR常磐線が仙台までの運行を再開させることが決まり、東京オリンピック・パラリンピックの開催と併せて、ふるさと復興を内外にアピールする絶好の機会と捉えています。広野駅周辺では、若者定住の鍵となる住宅開発や双葉地方の南の玄関口にふさわしい駅舎等の改修を実施します。ふるさと福島広野会の発足をはじめとし、町民一人ひとりが、ふるさとに誇りを持ち、ふるさとを守り育て、魅力ある町を目指す飛躍の年となるよう取り組んで参ります。

新しい広野町の「創生」に向け「継往開来」を胸に、全国の皆様からご支援をいただいている真心に応えるべく、困難な課題に挑戦し、新しい時代の共生社会の実現に向けて着実かつ確実に前進して参ります。

本年が、皆様とともに明るい希望と夢に向かって、飛躍の年となるよう心からお祈り申し上げ、新年のごあいさついたします。

福島県統計協会名誉会長 表彰状伝達式



↑遠藤町長から表彰状の伝達を受ける井上柗子氏（右）

12月16日（月）、広野町役場において、井上柗子氏に統計功労者表彰状を伝達しました。井上さんは、平成12年の国勢調査より統計調査調査員として尽力され、これまで従事した功績が認められ、令和元年11月12日に福島県統計協会名誉会長表彰を受賞されました。井上さんは、「国勢調査をはじめとする多数の統計調査に職員の皆さんと協力し、楽しく取り組む事ができました。」と話しました。

年末・年始における 事件・事故防止活動出動式



↑出動式の後、次々に出発したパトカーや白バイ、自主パトロールカー

12月6日（金）、双葉警察署による年末・年始における事件・事故防止活動出動式が広野町中央体育館で実施されました。出動式には、双葉警察署関係者や富岡地区交通安全協会、各町村の自主パトロール隊などが参加し、パトロール強化への協力を呼びかけました。広野町中央体育館前の駐車場では、パトカーや白バイ、自主パトロールカーが次々に出発し、鶴巣双葉警察署長、遠藤町長らが見送りました。

第8期介護保険事業計画策定委員会 委員に委嘱状を交付



↑遠藤町長から委嘱状を受ける策定委員会の委員

12月17日（火）、第8期介護保険事業計画策定委員会に係る11名の委員に委嘱状を交付しました。同委員会は、令和3年度から令和5年度を計画期間とした「広野町高齢者福祉計画・第8期介護保険事業計画」に向け、住み慣れた地域で可能な限り生活を営むことができる地域を目指し、地域包括ケアシステムのさらなる推進、介護・医療の連携、認知症ケアの充実などに取組を進めることを目的に設置しました。

Jヴィレッジハーフマラソン開催



↑JR広野駅前を駆け抜けるランナー

12月15日（日）、Jヴィレッジを発着点としたJヴィレッジハーフマラソンが開催しました。全国各地からランナー2138人がエントリーし、ハーフマラソンは、2020年東京五輪聖火リレーがスタートするJヴィレッジから海岸沿いを北上して楡葉町の復興拠点「笑（えみ）ふるタウンならは」で折り返し、広野町のJR広野駅前などを經由し、復興が進む広野、楡葉両町を駆け抜けました。

広野町野球スポーツ少年団 30周年記念野球大会



↑野球大会で来賓あいさつをする遠藤町長

11月30日（土）、広野町野球スポーツ少年団30周年記念大会が開催されました。今大会は、広野町野球スポーツ少年団が30周年を迎え、交流のある野球少年団を招き少年（児童）が軟式野球を通じて交流を深め、相互の親睦と技術の向上を図るため開催されたものです。来賓として出席した遠藤町長は、「スポーツの持つ力で被災地の皆さんにも力強い応援を届けて頂きたい。」と挨拶を述べました。

広野町民生・児童委員に 感謝状並びに委嘱状を伝達



↑遠藤町長から感謝状、表彰状の伝達を受ける民生・児童委員(右)

12月5日（木）、一斉改選に伴い広野町民生・児童委員を引き受けていただいた17名の方々に遠藤町長は厚生労働大臣及び福島県知事からの委嘱状を伝達しました。

また、退任される北郷益良氏、根本三枝子氏、松本美智子氏の3名に厚生労働大臣からの感謝状を松本美智子氏、鈴木恵太郎氏の2名に全国民生児童委員連合会永年勤続表彰を北郷益良氏、久賀三枝子氏の2名に福島県社会福祉大会会長表彰をそれぞれ伝達しました。

広野町暮市2019が開催



↑暮市の様子

12月24日（火）、年末の風物詩「暮市」が開催されました。暮市は新年を迎えるにあたり、正月商品を買ひ揃えるため50年以上前から広野町駅前通りで開催されてきました。今年は36店舗が出店し、縁起物や正月飾り、だるま、切り餅などの正月用品のほか、焼きそば、たこ焼き、綿あめ、地元の新鮮野菜、広野産バナナ「綺麗」などを販売しました。当日は家族連れを中心に賑わいました。

三郷市産業フェスタ2019



↑半被姿で来場者一人ひとりにつきたて餅を手渡し遠藤町長(中央)

11月16日（土）、17日（日）の2日間、埼玉県三郷市で三郷市産業フェスタ2019が開催され、広野町二ツ沼直売所組合と広野町認定農業者協議会の皆さんが広野町の新鮮野菜や特産品の販売ブースを出展するとともに、広野産の餅米を使ったつきたての餅の無料配布を行いました。初日の16日は遠藤町長も参加して来場者一人ひとりにつきたて餅を手渡し、広野町をPRしました。三郷市とは、平成20年7月に「災害時における相互応援に関する協定」を締結しており、震災後の三郷市からの継続的な支援に対する感謝と農産物に対する風評被害を解消するため、毎年この催しに参加しています。

“日本一元気な町づくり” ふる里復興・創生「新生の年」 —いのちを守り、人を活かし・未来をつくる町—

特集

総務課



遠藤町長

令和元年第4回広野町議会定例会が12月12日から13日までの会期で開催されました。一般質問を経て議案審議がなされ、すべての議案が原案どおり可決されました。

会期初日には、遠藤町長が第4回定例会（9月開催）以降の町政経過報告を行いました。町民の皆さんにお伝えしたいことがたくさん盛り込まれていますので、主な内容の抜粋を掲載します。

10月30日告示、11月10日投票の日程で福島県議会議員一般選挙が執行されました。双葉郡選挙区においては、定員2名に対し立候補者が2名であり無投票により福島県議会議員が選出されました。11月5日告示、11月10日投票の



行政区長会議

9月14日、JR広野駅及び周辺にて、広野駅環境美化推進協議会を初め、広野町婦人会、地元企業、JR東日本、町職員など多数の参加をいただき駅構内や駅広場の清掃・除草作業を実施いたしました。10月1日、平成28年3月から平成31年4月までの記録をまとめた東日本震災の記録誌第三版を発行し、11月上旬には全戸配布を行いました。10月24日、町と行政区が緊密な連携をとり、円滑な行政運営を図ることを目的とし行政区長会議を10月に初めて開催いたしました。4月に示した各課重点事業及び要望・質問に係る対応の進捗状況を報告し、意見交換をいたしました。

日程で広野町議会議員一般選挙が執行されました。今回は定員10名に対し、立候補者10名であり無投票により議会議員が選出されました。11月20日、新たな議会議員による臨時議会が招集され、議長、副議長をはじめとした議会組織の要職が決定いたしました。

復興企画課

日本代表が初のベストエイト入りをするなど、全国的に盛り上がりを見せたラグビーワールドカップ日本大会では、海外から多くの方々が応援などで来日しました。9月13日、アルゼンチン代表が公認キャンプをしているJヴィレッジで、地元の子供たち参加のもとウエルカムセレモニーが開催されました。後日、アルゼンチン代表の試合はJヴィレッジでパブリックビューイングにより放映され、応援のため多くの方々に来場頂きました。9月15日、広野スタイル2019が二ツ沼総合公園及び南駐車場の特設会場にて開催しました。大迫力のフリースタイルモトクロスに加えて、ラグビーやサッカアの体験コーナー、ステージイベント、物産販売に約5000人の来場があり、過去最高となりました。当日は、モトクロスライダーの鈴木大助さんに「広野夢大使」の委嘱状を交付いたしました。9月21日から23日までの三連休には、All in future

unuma（オール・イン・ふたつぬま）と題して広野町と町振興公社が協働で二ツ沼総合公園の盛り上げイベントを開催しました。イベントは芸術の秋にふさわしく、著名なアーティストを招聘しての壁画制作や体験型のワークショップを開催しました。また、昨年から取り組んでいる広野産バナナ「綺麗」のお披露目と、大試合を同時に開催しました。約4500人の来場があり、行列が出来る盛況ぶりです。多くの方々に喜んで頂けました。



復興ありがとうホストタウン登録証授与

10月5日、ふたばワールドがJヴィレッジ全天候型練習場を中心に、歌手やお笑い芸人によるステージイベント、恒例の大鍋プロジェクト、スポーツ体験イベント、地元の飲食・物販を行いました。来場者は主催者発表32500人で、風評被害払拭や地域盛り上げに大きな成果がありました。10月12日、第25回「ひろの童謡まつり」音楽祭、10月27日、フェスティバルFUKUSHIMA in 広野 浜通りで盆踊り！の開催

を予定していましたが、台風19号の影響により中止することいたしました。

10月26日、浜・中・会津友好交流協定締結記念植樹が西会津町さゆり公園で、西会津町、平田村、広野町の町村長並びに議員の各位の列席のもと開催されました。西会津町での植樹は、広野町、平田村に続き三箇所目となり、三町村による更なる友好交流を深めて参りたいと考えています。当日は、西会津ふるさとまつりが開催されており、会場では平田村と共にブースを並べ広野産バナナの販売を行うなどの取り組みを行いました。

11月4日、東京オリンピック・パラリンピックに向けて機運の醸成を図るため、復興ありがとうホストタウンサミットがJヴィレッジで行われました。当日は、パラスポーツであるフライインドサッカー日本代表とアルゼンチン代表の記念試合があり、橋本聖子オリンピック・パラリンピック大臣はじめ多数の来場者のもと白熱した試合が展開されました。同日開催の連絡協議会総会では、広野町を始め県内で新たに10の市町村にホストタウン登録証が交付されました。また、アルゼンチンのホストタウンに登録された広野町、檜葉町、川俣町は、イベントのため来日しているアルゼンチン・フライインドサッカーチームに対して、三町合同の歓迎レセプションの開催や二ッ沼総合公園内の清明館での町文化協会茶道部会の会員とのお

茶会など参加者とともに国際交流を深めました。

健康福祉課

10月10日、町内において「双葉郡戦没者追悼式」を挙行し、双葉郡内のご遺族並びにご来賓参列の下、戦没者のご冥福と恒久平和をお誓いいたしました。

11月2日、「ひろの秋まつり」の一環として、広野町中央体育館において、「健康まつり」を開催しました。福島県医師会による血糖値測定や広野町食生活改善推進協議会による塩分控えめの味噌汁の試食などによる健康づくりの啓発と、放射線相談会においての放射線に関する資料や測定機器の展示を行い、正しい知識の普及に努めました。

また、「笑い与健康」をテーマとした「林家たけ平師匠」による落語会を開催し、約50名の参加者のもと、笑うことは健康に良いことを学びました。



健康まつり「林家たけ平師匠」による落語会
なお、10月19日開催予定の「第

17回ひろの健康ウォーク」は、台風19号における被害を考慮し中止としました。

子ども家庭課

次に、子ども家庭課であります。9月20日、児童館に於いて、老人クラブとの交流事業としてお月見会を開催し、団子づくりを通し交流を深め楽しいひと時を過ごしました。

9月28日、広野こども園として初めての運動会を開催しました。当日は天候にも恵まれ、ご家族が応援するなか、園児たちは新しい園庭で元気いっぱい競技を繰り広げました。



広野こども園として初めての運動会

11月15日、秋の全国火災予防運動に合わせて実施した防火パレードに、広野こども園の4、5歳児が参加しました。園児たちは音楽に合わせて拍子木を鳴らし、町民に火の用心を呼びかけながら元気に行進しました。

12月7日、広野こども園の発表会を開催しました。ご家族の皆様

には多数ご来園いただき、園児たちは練習してきた音楽や劇を一生懸命に演じました。

11月末現在の広野こども園、児童館の在籍者数は、こども園88名、児童館86名となっております。

環境防災課

9月8日から9日にかけて、台風15号の接近に伴い警戒体制をとりました。人的被害を未然に防ぐため、自主避難者に対する避難所を公民館に開設、避難所には1世帯2名の方が自主避難されました。大雨警報、土砂災害警戒情報等の解除に伴い、公民館の避難所を閉鎖しました。この台風により倒木、町道の冠水はありましたが、人的被害及び住宅等への被害はありませんでした。

9月21日から9月30日までの「秋の全国交通安全運動」期間中、役場前国道6号交差点や駅前交差点において、双葉警察署及び富岡地区交通安全協会広野分会のご協力をいただきながら、朝の通勤・通学時間帯に交通立哨を実施しました。運動期間中の24日と30日には役場職員も横断幕、手持ち看板などを持ち立哨を行いました。

9月29日、総合グラウンドにおいて、橋本徹福島県議会議員を始め多くの来賓のご臨席をいただき、広野町消防団、婦人消防隊、株式会社JERA広野火力発電所自衛消防隊、総勢61名の参加のもと、秋季検閲式を行いました。団員等の品位及び技能の錬磨に努め

るため、通常点検及び機械器具点検、小隊訓練を行いました。

10月7日、福島県、双葉地方広域市町村圏組合消防本部の主催により、県内12の消防本部、医療機関並びに各関係機関が連携し、帰還困難区域のJR常磐線における事故により、多数傷病者が発生したことを想定した「多数傷病者対応訓練」が広野駅周辺等において実施されました。

10月12日から13日にかけて、台風19号の上陸に伴い暴風雨が予想されることから災害時の応急対策を行うべく災害対策本部を設置しました。人的被害を未然に防ぐため、自主避難者に対する避難所を公民館に開設しました。大雨警報、土砂災害警戒情報、大雨特別警報など気象庁等からの情報により避難準備・高齢者等避難開始並びに避難勧告を発令し、帯平地区集会所にも避難所を開設しました。また、社会福祉協議会職員と連携し、要配慮者に対応するため広桜荘に福祉避難所を開設しました。

河川の増水に伴い町水防団が召集され51名の団員が警戒にあたりました。大雨特別警報解除等など気象庁からの情報により、避難勧告を解除し公民館、帯平地区集会所の避難所及び広桜荘の福祉避難所を閉鎖しました。各避難所への避難者数は、公民館52世帯104名、帯平地区集会所への避難者は無く、広桜荘1世帯2名でした。この台風による人的被害はありませんでしたが、住宅等において床上浸水1件、床下浸水5件の被害

がありました。

10月18日から19日にかけて、前線と低気圧の影響により大雨が予想されることから、災害時の応急対策を行うべく災害対策本部を設置しました。台風19号により地盤が緩んでいること等を考慮し人的被害を未然に防ぐため、大雨警報等の気象情報発表を待たずに避難準備・高齢者等避難開始発令と公民館に避難所開設しました。避難所には7世帯9名の方が避難されました。天候回復にあわせて避難準備・高齢者等避難開始発令を解除し公民館の避難所を閉鎖しました。この大雨による人的被害及び住宅等の床上、床下浸水被害はありませんでした。

10月25日から26日にかけて、台風21号の影響による大雨が予想されることから、災害時の応急対策を行うべく災害対策本部を設置しました。台風19号等による町内の被災状況等を考慮し人的被害を未然に防ぐため、避難準備・高齢者等避難開始発令し公民館に避難所を開設しました。気象庁等からの土砂災害警戒情報の発表を受け避難勧告を発令しました。

河川の増水に伴い町水防団員が招集され43名が警戒にあたりました。また、長畑地内において家屋敷地内への浸水を防ぐため、水防団員と町職員が協力して土のう積みを行いました。大雨警報等の解除に伴い避難勧告発令を解除、公民館の避難所を閉鎖しました。公民館への避難者数は14世帯17名でした。この台風による人的被害

住宅等の床上、床下浸水被害はありませんでした。

11月1日、広野町消防団は、地域防災力の充実強化を図ることを目的とし、火災現場において消防水利の確保、車両誘導、傷病者の対応など消防団員の後方支援を担う機能別団員制度の導入に伴い、消防団経験者、役場職員及び町内事業所に勤務する方で入団を志願した74名の機能別団員の辞令交付式を執り行いました。秋田英博消防団長から、志願者を代表して消防経験者の渡邊忠義氏に対し辞令書を交付いたしました。入団いただいた機能別団員の方には、町から感謝の意を届けて参ります。



広野町消防団機能別団員に辞令交付

産業振興課

営農再開7年となりました令和元年産米の収穫量については、台風19号や台風21号による倒伏や冠水被害等が見られましたが、登熟期におおむね天候に恵まれたことから「平年並み」となりました。等級別では、夏場の高温の影響に

よる未熟米やカメムシによる斑点米被害が発生し、二等米の比率が32.6パーセントと高くなりましたが、全量全袋検査の結果については、すべて測定下限値未満となり、安心・安全が確保されました。

10月4日、広野町商工会の新会館落成式が執り行われ、東日本大震災からの商工業再生の拠点となる施設の完成を祝いました。

10月14日、震災から8年を経て営農を再開した下浅見川の川原田地区において「田んぼアート稲刈りイベント」を開催し、子どもから大人まで、50名の参加者に鎌を使って稲刈り体験等を楽しみ、営農再開の喜びを共にしました。

10月10日、林専道柴橋・東黒森線の平成30年度線越分、延長約780メートルが完成し、完了検査を実施いたしました。残り約1000メートルについては、今年度中に完了する見込みです。

10月26日、地域間交流に関する協定を締結している小野町の小町ふれあいフェスタに参加し、直売所組合による広野産野菜や加工食品等の販売をとおして交流を図りました。

11月1日、広野町役場前において、ふるさと応援寄附金の納税者に対する返礼品として特別栽培米（コシヒカリ）の発送式を執り行い、全国36都道府県、446名の寄附金を寄せていただいた納税者の方に向けて第一便を発送いたしました。これまでに全国46都道府県から2000件を超える申し込みを受け付けており、来年2月ま

で、納税者の方に向けて広野産の特別栽培米を送っています。



ふるさと応援寄付金特産品出発式

11月2日、ひろの秋祭りの一環として、農業団体、商業団体などのご協力により収穫祭を開催し、地元野菜をはじめ、田んぼアートの収穫された新米の無料配布など、訪れた約800名の方にお楽しみいただきました。

11月2日、3日の2日間、二ツ沼総合公園体育館において、今年で4回目となる公設商業施設「ひろのテラス」の大即売会を実施いたしました。大即売会ではプレミアム付ひろの商品券が使えることから多くの町民にご来場いただきました。

11月16日、17日の2日間、三郷市産業フェスタに参加し、広野産米のつきたて餅を約1200名の三郷市民の皆さまに配布し、これまでの支援に対する感謝・御礼と広野産米、野菜、加工食品等の風評被害の払拭に向けたPR活動を行いました。

11月28日現在、県営広野地区ほ場整備事業の進捗状況について

は、大雨の影響により工程に遅れが生じておりますが、来春の作付けに間に合わせるよう急ピッチで作業を進められています。

12月4日、広野子ども園の園児による「みかん狩り」を開催し、冬も温暖な本町の気候から採れるみかんを子ども達もはふるるの味として楽しみました。

12月11日、本町と防災協定を結んでいる自治体や職員派遣をいただいている自治体に対し、広野産新米を送付して支援の感謝の意を届けると共に復興の姿を報告しました。

建設課

9月から10月にかけては工事及び業務委託の発注に努め、道路路面補修による安全性の向上や支障木の除去による見通しの確保等の道路の維持補修に重点を置き取り組みました。

このような中、10月12日から13日にかけて台風19号、25日に台風21号による大雨により道路及び河川、農林業施設等町内の公共施設等に甚大な被害をもたらし、町事業分の被災箇所数は124箇所となりました。町民生活の一日も早い再建のため、災害復旧に関する業務を最優先に取り組みます。全箇所の本復旧工事は令和2年度内の完了予定です。

防災拠点道の駅整備については、土砂の搬出先となる富岡町との協定のもと令和2年度内に土取りが完了するよう相互に連携し、

土砂の搬出を進めております。



台風19号による浅見川護岸の被害の様子

令和元年第4回広野町議会定例会議案

議案第86号	会計年度任用職員の給与及び費用弁償に関する条例の制定について
議案第87号	会計年度任用職員制度の導入に伴う関係条例の整備に関する条例の制定について
議案第88号	成年被後見人等の権利の制限に係る措置の適正化等を図るための関係条例の整備に関する条例の制定について
議案第89号	広野町基金の設置及び管理運用に関する条例の一部を改正する条例
議案第90号	広野町特定教育・保育施設及び特定地域型保育事業の運営に関する基準を定める条例の一部を改正する条例
議案第91号	工事請負契約の変更契約について(農業基盤整備促進事業広野町浅見北地区整備工事)
議案第92号	令和元年度広野町一般会計補正予算(第3号)
議案第93号	令和元年度広野町国民健康保険特別会計補正予算(第3号)
議案第94号	令和元年度広野町土地開発事業特別会計補正予算(第3号)
議案第95号	令和元年度広野町公共下水道事業特別会計補正予算(第3号)
議案第96号	令和元年度広野町介護保険特別会計補正予算(第3号)
議案第97号	令和元年度広野町後期高齢者医療特別会計補正予算(第2号)
議案第98号	広野町教育委員会委員の任命に関する同意を求めることについて
議案第99号	広野町令和元年台風第19号等による被災者に対する町税等の減免に関する条例の制定について

浅見北地区農業基盤整備促進事業については、2月に着手し12月完成を目標に久保田工区及び宮田工区について施工しています。工事の進捗率は95パーセントであり、引き続き工事を進め工期内完成を目指します。工事完成後は、確定測量を実施し、換地計画書を作成し換地処分の手続きに入ります。

教育委員会

9月23日、「オリンピックを学ぼう 応援プロジェクト」の一環で、「みんなで走る リレーマラソン」を開催いたしました。幼稚園児から一般成人まで総勢61名のランナーがバトンを繋ぎ、1964年東京オリンピックマラソン銅メダリスト円谷幸吉選手の記録を約4分上回る記録を達成しました。同プロジェクトの一環で、2020年東京オリンピック・パラリンピックの参加国について調べる「一家族一国運動」コンクールを小学生から高校生までを対象に開催いたしました。総数152点の応募があり、町の「秋祭り・文化展」において、優秀者の表彰並びに展示を行いました。

10月5日、広野小学校学習発表会が開催され、参観に来られたご



みんなで走るリレーマラソンの参加者

家族の方に児童たちは、合唱や演劇など、これまで練習してきた成果を家族の前で発表しました。

10月26日、中学校において広蜚祭が開催されました。本年度は「つなぐ」をテーマとして、生徒たちは学習発表、合唱、全生徒で披露する広中ソランに真剣に取り組み

んでいました。

10月27日、広野町総合グラウンドにおいて開催予定をしておりますオリンピックデーフェスタについては、台風19号の被害により、一時延期となりましたが、公益財団法人日本オリンピック委員会の要望により、令和元年度内の開催を予定しております。

11月2日、公民館において、広野町中学生海外研修報告会を開催いたしました。生徒たちは、研修での貴重な体験についてICT機器を使い表現し、グループごとに発表いたしました。ご家族と東日本国際大学の留学生など多くの方にご参加頂き、有意義な意見交換をいたしました。

11月5日、長野県弁護士会の方々を講師に迎え、法教室を開催いたしました。参加した小学6年生と中学1年生は、模擬裁判形式で行われた授業に取り組みました。

11月9日、令和元年度中学校新入体育大会において、広野中学校女子剣道部が団体優勝を果たしました。また、バトミントン部女子個人の部では第3位の成績を収めました。

9月14日、伊達市のほばら大泉野球場において開催された第13回市町村対抗福島県軟式野球大会1回戦において猪苗代町と対戦し、8対4で、22日の2回戦は須賀川市の牡丹台野球場において、川俣町に15対11でそれぞれ勝利しました。29日の3回戦は本宮市のしらさわグリーンパーク野球場におい

て、浪江町と対戦し、健闘及ばず2対3で敗退しました。準々決勝以降の7試合及び市町村対抗ソフトボール大会は台風19号の影響により中止となりました。

11月2日・3日の両日、「ひろの秋祭り・文化展」を開催いたしました。子供たちを始め、各種団体からは多くの作品が出品されました。実演コーナーにおいては、来場者が手芸、切り絵、折り紙、アレンジメントフラワーなどを楽しんでおりました。

11月17日、第31回市町村対抗福島縦断駅伝競争大会(ふくしま駅伝)は、白河市総合運動公園陸上競技場をスタート、福島県庁をゴールとして開催され、16区間95kmで健脚を競いました。全員が無事完走し総合成績においては53チーム中、23位、町の部において29チーム中7位となり入賞を果たしました。また、第1区で町の部区間賞を獲得するなど、第2回参加以降過去最高の記録を残すことができました。

11月30日〜12月1日までの2日間、広野町総合グラウンドにおいて広野町野球スポーツ少年団30周年記念野球大会が開催されました。これまで交流のあった7団体を招待し、記念大会の熱戦を繰り広げました。

12月1日、第23回広野町生涯学習発表会を中央体育館において開催いたしました。10団体の皆様が出演し、日頃の稽古の成果を多くの来場者の前で披露いたしました。

広野町復興の歩み

地域の課題解決への取り組み

JR広野駅ホームのバリアフリー化工事

平成30年6月18日、広野町はJR東日本水戸支社と広野駅周辺の整備に向けた基本協定を締結し、整備事業を進めてきました。令和元年12月中旬には、駅ホームと車両の段差解消を図ることを目的とした駅ホームのバリアフリー化工事が完成しました。今後は、未来のかけ橋と駅構内の跨線橋にエレベーターを設置し、より利用者の皆様に寄り添った駅として整備します。



完成したJR広野駅ホームのバリアフリー化

広野駅東側第2期開発（住宅用地）整備事業

平成31年4月23日、広野町はパナソニックホームズ㈱と広野駅東側第2期開発（住宅用地）整備事業の推進に関する協定を締結し、戦略的に若い世代の転出抑制策や流入促進策として57区画住宅地整備に向けて取り組んでいます。また、宅地開発に伴い、利便性および安全性の向上を図るため、町道広長・久保田線道路新設舗装工事を急ピッチで進めています。

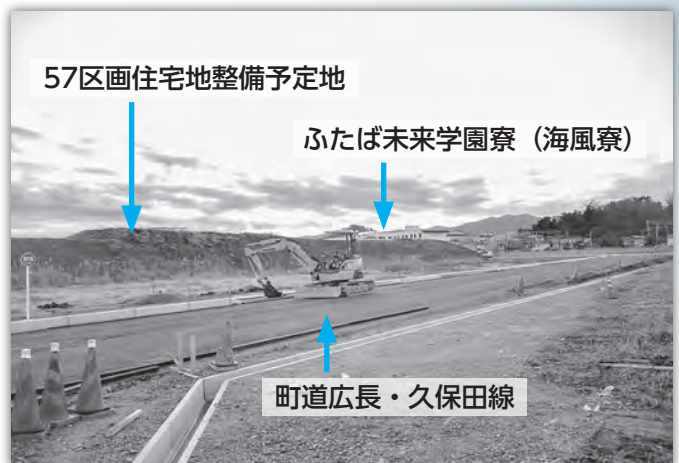

住宅整備予定地と町道広長・久保田線道路新設舗装工事の様子

常磐自動車道4車線化事業（いわき中央インターから広野インター間）

NEXCO東日本が常磐自動車道の機能強化促進として平成28年6月から、いわき中央インターから広野インター間の4車線化工事が進められています。橋脚などの下部工の施工が終わり、現時点では、橋桁など上部工の施工が行われており、令和3年3月末完成を目指しています。



常磐自動車道4車線化（いわき中央インターから広野インター間）事業（上北迫地内の工事の様子）9月25日撮影

広野町「オリンピックを学ぼう 応援プロジェクト」

国際色豊かな学校給食の献立



11月と12月の学校給食で提供された外国の献立

献立の内容

- ・ユーリンチー
- ・中華サラダ
- ・春雨卵スープ
- ・ひとくちマトライチゼリー

献立の内容

- ・チーズダッカルビ焼き
- ・もやしのナムル
- ・キムチチゲ
- ・新米ごはん (広野産コシヒカリ)

先月号で表彰者を紹介しました「家族一國運動コンクール」。夏休み中に次代を担う児童・生徒が、オリンピック・パラリンピック東京大会に向けて、参加国の文化やスポーツについて学び、世界に目を向けるきっかけにつなげられるようにするため実施したものです。

広野小学校の岡田真樹栄養教諭と広野町共同調理場の職員の皆様のご協力により、広野小学校と広野中学校では、11月より「町長賞」に選ばれた作品の国のメニューが提供されています。

11月は、6年生の伊原希美さんの調べた国「中華人民共和国」、12月は1年生の坂本悠友くんが調べた国「大韓民国」それぞれの料理が提供されました。子どもたちは日頃提供される給食のメニューと比べたり、その国ならではの食材や味付けを感じたりしながら、楽しい給食の時間を過ごしていました。

なお、1月と2月にも国際色豊かなオリジナルメニューが提供される予定です。



【栄養教諭と6年生の子どもたちの会話より】

- 子ども:**「今日の献立に、コーンが入っている。」
栄養教諭:「イメージと合わないかな? 中国でも、とうもろこしを食べますよ。」
子ども:「先生、中国では、お米の代わりにとうもろこしを栽培しているんじゃない?」
栄養教諭:「どうしてそう思うの?」
子ども:「中国の寒いところとか? 山とか? は、お米が育たないから!」

※給食の献立と外国の風土や気候を関連付けて考えているすばらしい姿ですね!

日本食との違いを比べながら
おいしく給食を食べる子どもたち

町・県民税の申告

広野町役場庁舎での確定申告の受付は、令和2年2月17日（月）から3月16日（月）までとなりますので、申告に必要な書類をそろえ、期限内に申告するようにしましょう。

申告をしなければ、所得証明書等の交付ができなくなりますので、収入がない方も忘れずに申告をしてください。

問 町民税務課 ☎0240-27-4160

申告相談会場および受付期間

お知らせ

◆申告相談会および受付期間

会場：広野町役場旧庁舎1階 児童図書室

期間：令和2年2月17日（月）～3月16日（月）

※土日祝日を除く

時間：午前の部 午前9時～正午（※受付 午前8時30分～午前11時30分）

午後の部 午後1時～午後4時（※受付 午後1時～午後3時30分）

※受付とは番号札を配布する時間。

※混雑状況によっては、待ち時間も含め時間を要することが予想されますので、時間に余裕をもってお越しください。

※確定申告の手続きは、避難先の最寄の税務署でも行うことができます。

申告が必要な方

- 事業所得（営業・農業）、不動産所得、雑所得（公的年金以外）、一時所得などがある方
- 東京電力(株)から「就労不能損害の賠償」、「営業損害（営業・農業・不動産）の賠償」を受けた方
- 給与所得者で、1年間の収入金額が2,000万円を超える方
- 給与所得者で、2か所以上から給与の支払いを受けている方
- 給与所得者で、年の途中で会社を退職し、会社で年末調整を受けなかった方
- 年金所得者で、生命保険料控除や地震保険料控除など、各種控除の適用を受ける方
- 雑損控除、医療費控除、寄附金控除や住宅借入金等特別控除（初年分のみ）などの適用を受ける方
- 土地や建物などの資産を売却したことによる収入のあった方
- 前年分以前からの損失（純損失・雑損失・譲渡損失）の繰越分を令和元年分以降に持ち越す場合

※平成30年分の確定申告より、配偶者控除及び配偶者特別控除の控除額等が改正されました。

※上記以外にも申告が必要になる、もしくは申告することによって所得税が還付になるケースもあります。

詳しくは、町民税務課 ☎0240-27-4160までお問い合わせください。

申告の際に必要なもの

- ① 印鑑（認印で可、朱肉で押印するもの）
- ② 申告者本人名義の通帳など、還付金の振込先口座が分かるもの（還付申告の場合のみ）
- ③ 所得、控除の計算に必要な書類（主なものは下の表を参照）

※時間短縮のため、区分ごとにまとめて、なるべくご自身で事前に計算をしてからお越しください。

区 分	必 要 書 類	備 考
給与所得のある方	給与所得の源泉徴収票	必ず原本を持参してください。（コピー不可）
公的年金を受給している方	公的年金等の源泉徴収票	必ず原本を持参してください。（コピー不可）
事業所得（営業・農業）のある方	収支計算書など（収入金額や必要経費の内訳が分かるもの）	東京電力㈱からの「営業損害の賠償」がある場合は、その明細書も持参してください。
不動産所得のある方		
配当所得、株式の譲渡所得の申告をする方	上場株式配当などの支払通知書、特定口座年間取引報告書など	—
東京電力㈱からの就労不能の補償のある方	就労不能明細書など	明細書を紛失した方は、事前に東京電力㈱から再発行を受けてください。
雑損控除を受ける方	災害などに関連してやむを得ない支出をした金額に係る領収書	—
医療費控除を受ける方	医療費の明細書または領収書	病院別、個人別にまとめて計算してきてください。
社会保険料控除を受ける方	支払額の証明書または領収書	給与所得者が会社の年末調整で控除の適用を受けた場合は不要です。
生命保険料控除を受ける方	支払額の証明書	
地震保険料控除を受ける方		
寄附金控除を受ける方	寄附金の受領証 など	寄附した団体から交付を受けたもの。
障害者控除を受ける方	障害者手帳 障害者控除対象者認定書	要支援以上の要介護認定を受けている方は、ある一定の要件を満たした場合、町の健康福祉課で障害者控除対象認定書の交付を受けることができます。
住宅借入金等特別控除を受ける方	<ul style="list-style-type: none"> ・家屋、土地の登記事項証明書（初年分のみ） ・請負契約書または売買契約書の写し（初年分のみ） ・住宅取得資金に係る借入金の年末残高証明書 	長期優良住宅の特例を適用する場合は、 ・長期優良住宅建築等計画の認定証の写し・住宅 用家屋証明書もしくはその写しまたは認定長 期優良住宅建築証明書が必要です。 2年目以降の年分は、年末調整でこの特別控 除の適用を受けることができます。
純損失、雑損失、譲渡損失について前年分以前からの繰越控除がある方	損失を申告した年分以降の申告書の控え	—

※上の表は、申告の際によくあるケースについて必要書類をまとめたものです。その他の所得、控除に係る必要書類など、詳細については広野町役場町民税務課までお問い合わせください。

相馬税務署からのお知らせ

1 災害を受けた場合の軽減措置について

台風第19号等により被害を受けられた皆様方に、心からお見舞いを申し上げます。

災害によって、住宅や家財などに損害を受けたときは、確定申告で①所得税法に定める雑損控除の方法、②災害減免法に定める税金の軽減免除による方法のどちらか有利な方法を選ぶことによって、所得税の全部又は一部を軽減することができます。

ただし、被害の程度が小さい場合には、軽減の措置を受けられない場合もありますので、あらかじめご承知おきください。

詳細については、国税庁ホームページの「災害関連情報」にも掲載してあります。

なお、手続の概要（必要書類等）についての問合せについては、「電話相談センター」をご利用ください。

「電話相談センター」 ☎0244-36-3111
 ※最初の音声案内で「0」番を選択してください。

おって、申告相談の際は、①り災証明書、②建物や車輛の取得金額のわかるもの、③建物や車輛の修繕費、取り壊し費用、除去費用などの分かるもの、④被害を受けた資産について受け取る保険金等の金額の分かるもの、⑤令和元年分の源泉徴収票等収入金額の分かるもの（同居家族分も含む）等をご用意の上、お越しく下さい。

2 スマホで確定申告！

国税庁ホームページの「確定申告書等作成コーナー」を利用すれば、お手持ちのスマートフォン・タブレットで、所得税の確定申告書が作成できます。

○マイナンバーカード方式

マイナンバーカードとマイナンバーカード対応のスマートフォンを利用して申告！

○ID・パスワード方式

IDとパスワードを取得して申告！

※IDとパスワードの発行を希望される場合は、申告されるご本人が顔写真付きの本人確認書類をお持ちの上、お近くの税務署にお越しください。

※申告内容によっては、ご利用いただけない場合もあります。

なお、従来どおり作成コーナーで申告書を作成して紙に印刷し、税務署へ郵送等により提出することもできます。

国税庁ホームページ<http://www.nta.go.jp>

3 令和元年分の所得税等の確定申告書作成会場について

令和元年分の所得税（及び復興特別所得税）、消費税（及び地方消費税）及び贈与税の確定申告期における申告書作成会場は、次のとおり開設する予定です。

- 開設場所 『相馬市振興ビル6階』相馬市中村字塚ノ町65-16
- 開設期間 令和2年2月17日（月）～3月16日（月）《土・日・祝日等を除く》
- 開設時間 午前9時～午後4時

※税務署内には、会場開設前を含め申告書作成会場を設置しておりませんので、開設期間中に申告書作成会場にお越しください。

4 令和元年分確定申告書にはマイナンバーの記載が必要です。

税務署に所得税等の確定申告書を提出する都度、マイナンバーの記載と本人確認書類（番号と身元の確認できるもの）の提示または写しを添付していただく必要があります。

《本人確認書類の例》

- (1) マイナンバーカード（番号確認と身元確認）
- (2) 通知カード（番号確認）＋運転免許証、健康保険の被保険者証など（身元確認）

※1 申告書作成会場においてになる際は、本人確認書類の持参をお願いいたします。

※2 確定申告書を郵送する場合は、本人確認書類の写しの添付をお願いいたします。

国民健康保険資格取得・喪失の手続きについて

●国民健康保険資格を取得する（加入する）手続きについて

国保の加入者が被用者保険（社会保険など）の適用される事業所を退職したとき、またはその扶養から抜けたとき、他の市区町村から転入したときは、その事実が発生したときに遡って国保資格を取得します。資格がないまま医療機関を受診すると、無保険扱いとなり医療費の10割を負担することになります。医療機関を受診する必要がないからといって社会保険から抜けたまま国保資格取得の手続きを行わず、無保険の期間があるということのないようにしましょう。

■国民健康保険資格を取得する手続き

こんなとき	届出に必要なもの
<ul style="list-style-type: none"> ・職場の健康保険を脱退したとき ・社会保険の扶養から外れたとき ・職場の健康保険の任意継続の期間が終わったとき 	<ul style="list-style-type: none"> ・前職場から発行された健康保険（社会保険）資格喪失証明書（原本） ※雇用保険の離職票ではありません ・印鑑 ・窓口に来られる方の身分証明書
他の市区町村から転入したとき	<ul style="list-style-type: none"> ・身分証明書

●国民健康保険資格を喪失する（やめる）手続きについて

国保の加入者が被用者保険（社会保険など）の適用される事業所に就職したとき、またはその扶養に入ったとき、他の市区町村に転出したときは、その事実が発生したときに遡って国保資格を失います。新しい保険証がまだ手元に届いていなくても、国保の保険証は使用できません。資格を喪失したにもかかわらず国保の保険証で医療機関を受診した場合、あとで町が支払った医療費をお返し

いただくこととなりますのでご注意ください。

注1) 個人の任意で国民健康保険資格を喪失することはできません。

注2) 75歳年齢到達により後期高齢者医療保険に移行（加入）した場合は自動で国保資格が喪失します。

■国民健康保険資格を喪失する手続き

こんなとき	届出に必要なもの
<ul style="list-style-type: none"> ・職場の健康保険に加入したとき 	<ul style="list-style-type: none"> ・新しく加入した健康保険証（名前が記載されたもの）、又は健康保険資格取得証明書 ・印鑑 ・窓口に来られる方の身分証明書 ・国民健康保険証、免除証明書、各種認定証
<ul style="list-style-type: none"> ・広野町国民健康保険に加入していた方が、他の市区町村に転出したとき 	<ul style="list-style-type: none"> ・国民健康保険証、身分証明書、各種認定証
<ul style="list-style-type: none"> ・死亡したとき 	<ul style="list-style-type: none"> ・国民健康保険証、身分証明書、各種認定証

●手続をする場所

広野町役場 健康福祉課 保険年金係（1階3番窓口）

●窓口で直接お越しになれない場合

窓口で直接お越しになるのが難しい場合、郵送での資格取得・喪失手続きも取り扱います。手続きに必要なものは電話にて下記の連絡先までお問い合わせください。

問 健康福祉課 保険年金係 ☎0240-27-2113

猫に関するトラブルについて

地域住民から猫による苦情が寄せられています。

- 猫に庭や畑でフンをされる
- 庭、車などに放尿（マーキング）される
- 猫の爪で車に傷がついた
- 発情期の猫の鳴き声がうるさい など

トラブルにならないために猫を飼っている方は室内で飼うようにしましょう。

所有者が分からない、いわゆる野良猫についてはエサを与えると、その猫の管理者となります。[かわいい] や [かわいそう] だけでは管理者としての

責務は果たせているとは言えません。エサを与えるとその場所に他の猫も集まってくる。そこで繁殖を繰り返すことで手のつけられない状態になりトラブルの原因となります。

安易にエサは与えず、手をださないようお願いします。

また、役場及び愛護センターでは猫の捕獲は行っておりません。住民の方が保護した場合、役場で預かりますのでご理解とご協力よろしくをお願いします。

問 環境防災課 ☎0240-27-2114

こども家庭課からのお知らせ

施設等利用費補足給付事業について

広野町に居住し、町外の私立幼稚園及び認可外保育所等を利用し、施設利用料をお支払いしている方を対象として、広野町が利用料の一部を補足給付します。

対象は、4月1日時点で3歳以上の子ども又は、3歳未満の子ども（市町村民税の課税区分が非課税の世帯に属する場合に限る）です。

●請求期間

- (1) 第1期（4月から7月まで） 当該期間が属する年度の8月末日まで
- (2) 第2期（8月から11月まで） 当該期間が属する年度の12月末日まで
- (3) 第3期（12月から3月まで） 当該期間が属する年度の3月末日まで

施設等利用に係る副食費補足給付事業について

広野町に住民票の登録をしていて、町外の私立幼稚園及び認可外保育所等を利用し、給食費をお支払

いている方を対象として、広野町が給食費のうち、副食費の一部を補足給付します。

対象は、利用している子どもが第3子の場合、又は地方税法第292条第1項第2号に規定する所得割（この所得割を計算する場合には、同法第314条の7、同法第314条の8、同法附則第5条第3項、同法附則第5条の4第6項及び同法附則第5条の4の2第5項の規定は、適用しない）が77,101円未満の世帯に属する場合です。

●請求期間

- (1) 第1期（4月から7月まで） 当該期間が属する年度の8月末日まで
- (2) 第2期（8月から11月まで） 当該期間が属する年度の12月末日まで
- (3) 第3期（12月から3月まで） 当該期間が属する年度の3月末日まで

問 こども家庭課 ☎0240-27-2115

地域おこし協力隊通信 No.9

こんにちは。起業型地域おこし協力隊の大場美奈です。今回は11月の活動報告になります。

駅前交流スペースで開催したワークショップについてです。たくさんの方にご参加いただきありがとうございました。駅前交流スペースでどんなことをやってみたいかみんなでワイワイ話し合ってみました。たくさんのアイデアや皆さんのやってみたいという企画が出てきてとても参考になりました。皆さんが気軽に集まれてお茶をしたり、会話を楽しんだり、趣味のお友達ができたりと様々な場所と空間が提供できればと思っています。

そして、このワークショップの中で出てきた意見をもとにちゃのまファンクラブを立ち上げました。ここでは様々なワークショップの情報を公開したり、立ち上がったプロジェクトの情報交換をしていくページになります。ぜひ、のぞいてみてください。

■ちゃのまファンクラブ

<https://m.facebook.com/groups/2832642116748730?ref=share>



※Facebookで【ちゃのまファンクラブ】と検索してください!!



問 復興企画課 ☎0240-27-1251

農業後継者の修学を支援 ～就農5年で奨学金返還の債務を免除～

広野町の農業振興と農業後継者を確保するため、その修学に必要な資金（奨学金）を貸付けし、農業経営の安定と優れた農業担い手の育成を図ることを目的に、広野町農業次世代人材育成奨学金制度を設けています。

この申請に関する詳細は、産業振興課までお問い合わせください。

問 産業振興課 ☎0240-27-4163

広野町農業次世代人材育成奨学金の概要

貸付対象	条 件 (①～④のいずれにも該当する者)		
	①広野町に住所を有する者の子弟で、高等学校または農業関係の大学等に進学した者 ②将来、広野町で就農し、農業専業農家になろうとする者 ③心身ともに健康で、将来、農業経営者または補助者としてふさわしい資質を有する者 ④広野町ならびに国、県または他の団体から同種類の奨学金の貸与または給与を受けていない者		
対象学種	高等学校	大学等	福島県農業総合センター 農業短期大学校または 道府県農業大学校等
貸付金額	月額 10,000円	月額 40,000円	月額 15,000円
貸付方法	四半期ごとに年4回		
返還方法	卒業の月の1年後から10年以内に貸付けを受けた奨学金の全額を半年賦で返還		
返還利息	無利息		
返還猶予	条 件		年 数
	(1)就農したとき (2)農業以外の職に就いたとき、その他特別の事由があると認められたとき。 ・就農に必要な専門知識及び技術取得等を目的に就学または農業以外の職に就いたとき。 ・就農を目的に公的施設または海外等で研修を受けるとき。 ・その他特別な事由の全てが就農目的であると認められるとき。		5年 3年
返還免除	条 件		内 容
	就農から引き続き5年間農業に基幹的に従事したとき、若しくは農業経営の補助者として従事したとき。		奨学金返還の債務を免除
返還金減免	条 件		内 容
	(1)本人が死亡したとき。		全 額
	(2)就農後5年以内に農業以外の職に就いたとき。 【例】大学4年間の間、奨学金を借り受けた者が、就農後3年で農業以外の職に就いた場合の減免額と返還額 月額40,000円×4年間の月数48月=1,920,000円(借受額) 就農月数36月÷60月×借受額1,920,000円 =1,152,000円(減免額) ⇒ 返還金は、768,000円		一 部
(3)災害その他特別の事由により返還が困難と認められるとき。		一部または全額	

自然災害による被災者の債務整理に関するガイドライン

【自然災害被災者債務整理ガイドラインについて
～東北財務局福島財務事務所からのご案内～】
台風19号により被害を受けられた方が「自然災害被災者債務整理ガイドライン」を利用することにより、住宅ローンなどの免除・減額を申し出ることができます。
※債務の免除等には、一定の要件を満たすことや借入先の同意が必要となります。

- ガイドラインを利用するメリット
 - (1) 財産の一部を手元に残せます。
※被災状況、生活状況などの個別事情により異なります。
 - (2) 弁護士等の登録支援専門家による手続支援が無料で受けられます。
 - (3) 債務整理したことは個人信用情報として登録されません。
- 詳しくは、ローン借入先の金融機関等にお問い合わせください。

多重債務・^{かしきんぎょう}貸金業に関する相談窓口

財務省福島財務事務所では次のような相談を受け付けています。秘密厳守、相談無料です。一人で悩まずお気軽にご相談ください。

- ・返済しきれない借金に関すること
- ・貸金業者や、いわゆる「ヤミ金融」業者に関する情報
- ・不正に利用されている預貯金口座に関すること

- 相談窓口 福島市松木町13-2
財務省福島財務事務所 理財課
- 受付時間 月曜日～金曜日（祝日、年末年始除く）
午前8時30分～正午、
午後1時～午後4時30分
☎024-533-0064
(多重債務者相談窓口専用)

福島地方法務局公開講座（無料）の受講者募集

将来の相続について不安を感じている方へ、公証人及び法務局職員が「相続と遺言」について講座を開催します。

- 日時 1月30日（木）
午後1時30分～午後3時30分
- 場所 いわき地方合同庁舎

- (いわき市平字堂根町4-11)
- 定員 30名（先着順）
- 申込 1月15日（水）から同課へ電話で申込み

問 法務局 いわき支局 総務課
☎0246-23-1651 音声ガイダンス「3」

相続登記について2

Q 先日父が亡くなりました。不動産の相続手続きはどうすればいいですか？

A 相続人間で遺産分割協議をし、相続する人が法務局に相続登記を申請しましょう。

亡くなった方（被相続人）が遺言を残していない場合、民法で定められている優先順位により相続人が決まります。配偶者は常に相続人となりますが、その他の相続人は次の順番で決まります。

- ①被相続人の子や孫
- ②被相続人の父母や祖父母
- ③被相続人の兄弟姉妹や甥姪

相続手続きを進めるには、まず、被相続人の出生から死亡までの戸籍を集め、相続人を確定させる必要があります。次に相続人間で遺産分割協議をし、相続する人を決めます。不動産だけでなく、預貯金や株式なども遺産分割の対象となります。

不動産を相続する人が決まったら、「戸籍」や「遺産分割協議書」を整え、できるだけ早めに管轄の法務局に登記申請をしましょう。

問 福島県司法書士会 ☎024-534-7502
福島地方法務局 ☎024-534-2045

広野町内ごみ収集カレンダー

1月

日	月	火	水	木	金	土
			1	2	3	4
5	6	7	8	9	10	11
	可燃	ペットボトル プラスチック	不燃 カン類	可燃		
12	13	14	15	16	17	18
	可燃	ペットボトル プラスチック	ビン類	可燃		
19	20	21	22	23	24	25
	可燃	ペットボトル プラスチック		可燃		
26	27	28	29	30	31	
	可燃	ペットボトル プラスチック		可燃		

2月

日	月	火	水	木	金	土
						1
2	3	4	5	6	7	8
	可燃	ペットボトル プラスチック	不燃	可燃		
9	10	11	12	13	14	15
	可燃	ペットボトル プラスチック	カン類	可燃		
16	17	18	19	20	21	22
	可燃	ペットボトル プラスチック	ビン類	可燃		
23	24	25	26	27	28	29
	可燃	ペットボトル プラスチック		可燃		

広野町内でのごみの収集について

1月および2月の広野町内でのごみ収集日は次のとおりです。

ごみステーション周りの汚れが大変目立ちます。ごみを出す場合は「ごみと資源の分け方・出し方」を確認し、指定ゴミ袋に分別して、収集日当日に自宅近くのごみステーションボックス内に出してください。

カセットボンベ・スプレー缶類を出す際は、爆発や火災など事故になる恐れもあります。必ず使い切ってから穴をあけて出してください。なお、ライター類も同様に使い切ってから出すようにしてください。

粗大ごみを出すときは、南部衛生センター【TEL0240-25-4609】へ3日前まで連絡してください。受付時間は、午前8時30分から午後3時45分までです。収集業者がご自宅まで回収しにお伺いします（有料です）。

ご家庭で不要となった衣類は、広野町役場、広野町公民館に古着リサイクルボックスを設置しています。資源の再利用によるごみの減量にご協力ください。

また、古紙類（新聞、ダンボール、雑誌など）については、広野町役場車庫にて随時回収しています。

【指定袋販売店】

- ・島村金物店 ・渡辺金物店 ・(株)四倉屋 ・堀江商店 ・福島さくら農協広野支店 ・広野薬局
- ・セブンイレブン広野町店 ・ファミリーマートJヴィレッジ前店 ・ニッソ直売所 ・イオン広野店
- ・ニューヤマザキデイリーストア広野みらいオフィス店 ・ローソン広野下北迫店 ・ローソン広野折木店

「混合油のガソリン缶」のごみの出し方について

草刈り機などの燃料として使用される混合油の携帯用ガソリン缶は、キャップなどをした密閉の状態ですと、内部で混合油が気化し、ごみ収集時やごみ処理中に火災が発生する恐れがあります。

そのため、ごみとして出す際は次の点を守ってください。

- ①中身は使い切る ②キャップを外す ③燃えないごみ用の袋に入れる

皆さまのご理解ご協力のほど、よろしくお願いたします。

問 双葉地方広域市町村圏組合 南部衛生センター ☎0240-25-4609
お問合せ時間／午前8時30分～午後5時15分

水道水中における放射性物質のモニタリング結果

■採水場所：小滝平浄水場 ■水源：大船水源（表流水）

採水年月日	ヨウ素131	セシウム134	セシウム137
2019/11/ 1 ～ 2019/11/30	不検出	不検出	不検出

※いずれの検体も、11月30日時点で放射性物質は不検出です。
 ※「不検出」とは、一定の条件で測定機器が検出できる最小値（1Bq/kg）未満であることを示しています。
 ※現在、広野町内の水道水は、小滝平浄水場および小山浄水場より給水しております。

■採水場所：小山浄水場 ■水源：木戸川（ダム放流水）

採水年月日	ヨウ素131	セシウム134	セシウム137
2019/11/ 1 ～ 2019/11/30	不検出	不検出	不検出

測定機関：双葉地方水道企業団
 分析装置：ゲルマニウム半導体検出器
 検査頻度：毎日
 測定方法：水道水等の放射能測定マニュアル（厚生労働省）

《参考》検査日現在の目標値

（単位:Bq/kg）

	ヨウ素131	セシウム134	セシウム137
食品衛生法の規定に基づく 新たな基準による目標値	—	10	10

※これまで暫定規制値が設定されていた放射性ヨウ素については、半減期が短く、国に平成23年7月15日以降の検出報告がないことから、規制の対象から除外されました。

【双葉地方水道企業団から凍結防止のお願い】

気温が氷点下を下回ると、水道管や水道メーターが凍結して破損する恐れがあります。水道管は毛布などで包みビニールテープで固定し、メーターボックス内には布切れなどを入れたビニール袋を詰めるなど、早めの凍結防止準備をお願いします。

蛇口における水道水中の放射性物質モニタリング検査について

双葉地方水道企業団では、安心して水道水をお使いいただくために、ご家庭の蛇口から出る水道水の放射性物質検査を実施しています。
申込期間は、令和2年(2020年)2月28日(金)までとなっております。
 検査を希望される方は、右の方法により検査受託事業者へお申込みください。

お申し込みには、令和元年6月広報に同封した専用の申込用紙（チラシ）が必要です。

紛失等の場合は、双葉地方水道企業団のホームページからプリントアウト可能です。ぜひ、ご利用ください！

（連絡先：施設課浄水係 ☎0240-25-5341）

《お申込み方法》

・検査受託事業者：(株)江東微生物研究所
 環境衛生事業部いわき

- ①郵送の場合
〒970-1144 福島県いわき市好間工業団地4-18
- ②FAXの場合 FAX番号：0246-36-7142

浄水場を見学してみませんか？

双葉地方水道企業団では、『どのようにして安全な水道水が作られているか』を皆さんに直接ご覧いただき、水道水の安全・安心を再確認していただくことを目的に、浄水場の見学を随時受け付けています。
 ご家族やお友達同士、学校・企業など、どのようなグループでもOKです！
 まずは、お電話にてご相談ください。

2019年度 水道修理当番表

業者名	年月	2020年1月	2020年2月
北陽管工(有)	☎0240-27-3419	1日・4日・13日～19日	3日～9日・24日～29日
(有)山忠設備工業	☎0240-27-3311	3日・6日～12日 27日～31日	1日・2日・17日～23日
(有)吉田鉄工所	☎0240-27-3241	2日・5日・20日～26日	10日～16日

問い合わせ **双葉地方水道企業団**

〒979-0515 福島県双葉郡楢葉町大字上小嶋字小山6-2
 ☎0240-25-5315（代表） ☎0240-25-5385
 E-mail：soumu@f-mizu.jp

消防署からのお知らせ

謹んで新年のお祝いを申し上げます。
本年もより一層の**火の用心**をよろしくお願いいたします。
皆様のご健康とご多幸をお祈り申し上げます。

年始から**火災予防**を心がけましょう！

この季節は空気が乾燥し、火災が発生しやすい季節です。
火災はいつ、どこで起きるかわかりません。
素晴らしい一年にするためにも、
火災予防を徹底しましょう！



これからの季節**暖房器具の使用**に気を付けましょう！

暖房器具による火災に気を付けましょう！
使用する際は下記のポイントに注意が必要です。

- ①暖房器具の**近くに燃えやすい物**を置かない！
- ②必ず**人がいる時のみ**使用すること！
- ③暖房器具を**消し忘れない**こと！

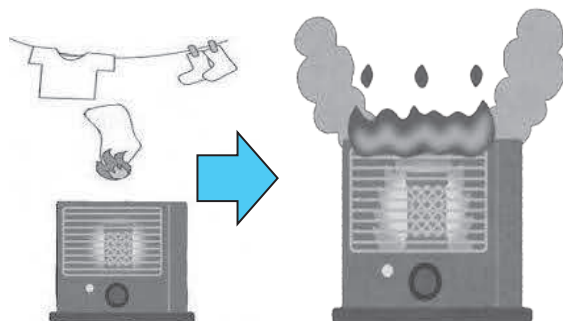

令和元年度全国統一防火標語
「ひとつずつ いいね！で確認 火の用心」



火事と救急は119番

<消防署連絡先>
◇浪江消防署 ☎0240-34-4111
◇富岡消防署 ☎0240-22-2119



こちらJヴィレッジフィットネスクラブです ~トレーニング編~

明けましておめでとうございます!!今年もJヴィレッジフィットネスクラブを宜しくお願い致します。
今回は、大腿四頭筋、ハムストリングス、臀筋群などの足腰全体を鍛えるトレーニング【ランジ】をお伝えします!

足腰の筋肉を鍛えることで、代謝が上がり正月太り対策が期待できます!

それでは、前回お伝えしたウォーミングアップで身体の準備ができれば、**Let's training!**

トレーニングQ&A

トレーニングをする上で【運動&栄養&休養】のバランスが大切です。

その中で今回は、栄養についてお伝えします!

【栄養】筋トレをして筋肉を鍛える場合タンパク質を摂取することが大切です。

1日に体重1kgに対し、1.2g~1.5g程度が推奨されています。

肉や卵、大豆製品などがタンパク質です!

ただし、ステーキやトンカツ等は高脂質なので食べ過ぎには注意してください!



ランジ

<方法>

- ①脚を腰幅に開き、直立します。(写真1)
 - ②片脚を前に踏み出し、膝と股関節を曲げてしゃがみます。(写真2)
 - ③前に踏み出した脚を元の位置に戻し、写真1の姿勢に戻ります。
 - ④踏み出す脚を左右交互に入れ替えて繰り返し行います。この動きを20回×3セットを目標に行ってみましょう。
- ※無理のない範囲で行いましょう!
痛みや違和感がある場合は中止してください。

バランスが大事ちゅ~!



☆ポイント☆
身体がぶれないように体幹を固定しましょう。
体幹を固定させるには、腹筋周りに意識を集中!!
脚は真っすぐ前に踏み出しましょう!



- ・身体が傾いている。
- ・前に出した脚が内側に入っている。



**Jヴィレッジ
フィットネスクラブトレーナー**
ふしなみ あきら
藤浪 章
●出身地：檜葉町
おすすめ！コンビニスイーツ レアチーズもこ

Jヴィレッジフィットネスクラブから

Jヴィレッジフィットネスクラブでは新春入会キャンペーン中です!

入会金0円キャンペーン! (1/21(火)~2/29(土)まで)

期間中にご入会いただいた方には入会金7,140円がなんと0円に!

2020年も一緒に元気に楽しく運動しましょう!

問 Jヴィレッジフィットネスクラブ ☎0240-23-7013

第2次広野町健康づくり計画から

～ライフステージを通して健康100歳をめざそう!!～

高齢者へ…いきいき楽しくはつらつと のぼそう！健康寿命

広野町の65歳からの健康な平均年齢は、国や県より短くなっています。

<現状>

お達者度（65歳からの健康な平均期間）

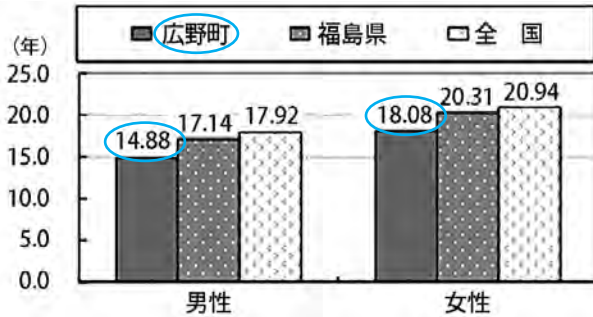

(平成28年度)



そこで

➔生活機能の低下を予防し、日常生活動作が維持できるようにすることが求められます。

できる限り自分のことは自分でできるよう心がけたり、外出の楽しみを見つけ積極的に外出や地域の行事に参加する、バランスの良い食事等により、健康寿命をのばしましょう。

問 広野町保健センター ☎0240-27-3040

ヒートショックをご存知ですか？

ヒートショックとは、急激な温度の変化で身体がダメージを受けることです。特に入浴中に亡くなる原因の多くはヒートショックの可能性にあります。

冬場の入浴では…

暖かい居間から寒い風呂場へ移動するため、熱を奪われないようにと、血管が縮み、血圧が上がります。お湯につかると血管が広がって血圧が下がります。あまりに急激な寒さと熱さにより、血圧が何回も変動することになります。血圧の変動は心臓に負担をかけ、心筋梗塞や脳卒中につながりかねません。

ヒートショックを予防するコツは…

- ①脱衣所を暖房器具などで暖める。
- ②風呂場の床にすのこやマットを敷いておく。
- ③シャワーでお湯をためることによって浴室全体を暖めておく。
- ④入浴前に浴槽のふたを開けておく。

急激な温度差にさらされないことが何より大切です。ヒートショックに気をつけましょう。

問 広野町保健センター ☎0240-27-3040

「心の相談会」について

様々な心の問題についてお困りの方、またその家族の方を対象に、臨床心理士による「心の相談会」を実施しています。

○日 時：1月9日(木)、2月6日(木) 午前10時～正午 ○場 所：保健センター

自分ひとりで悩まず、お気軽にご相談ください。

事前に予約が必要となります。2日前までに、保健センターへご連絡ください。

問 広野町保健センター ☎0240-27-3040

子どもが遊べる場所を無料で開放しています!

～なかよしランド～

申し込み不要

○開放日：月・水・金曜日

(ただし1/15・1/20・1/22・1/24・1/29及び祝祭日は除く)

○時間：午前9時から正午まで

○場所：保健センター（健康増進ホール）

○対象：就学前の乳幼児とその保護者

○内容：おもちゃや絵本はお貸しします。

問 広野町保健センター ☎0240-27-3040



内部被ばく検査のご案内

町民の皆さまを対象に内部被ばく検査を下記のとおり実施しております。検査を希望される場合は予約が必要になりますので、保健センターへお申込みください。

	受付時間	月	火	水	木	金	土	備考
保健センター	午前9時～正午	○	○	○	○	○	予 ₂	○：実施 -：未実施 予 ₁ ：前日（月曜日）までに予約が必要 予 ₂ ：第2・4土曜のみ実施。前々日（木曜日）までに予約が必要
	午後1時～午後5時	○	○	○	○	○	-	
	午後5時～午後6時30分	-	予 ₁	-	-	-	-	

※事業等の都合で実施できない時間帯がありますので事前にご確認ください。

問 申 広野町保健センター ☎0240-27-3040

保
健

休日等診療医療機関のお知らせ

※変更となる場合がありますので、事前に当番医療機関へお問い合わせください。

月日	曜日	医療機関	診療時間
1月11日	土	高野病院	9:00～16:00
		馬場医院	8:00～12:00
12日	日	馬場医院	9:00～15:00
13日	月	高野病院	9:00～15:00
18日	土	高野病院	9:00～16:00
		馬場医院	8:00～12:00
19日	日	高野病院	9:00～15:00
25日	土	高野病院	9:00～16:00
		馬場医院	8:00～12:00
26日	日	馬場医院	9:00～15:00

月日	曜日	医療機関	診療時間
2月1日	土	高野病院	9:00～16:00
		馬場医院	8:00～12:00
2日	日	高野病院	9:00～15:00
8日	土	高野病院	9:00～16:00
		馬場医院	8:00～12:00
9日	日	高野病院	9:00～15:00

【医療機関連絡先】

- ・高野病院 広野町大字下北迫字東町214
☎0240-27-2901
- ・馬場医院 広野町大字下浅見川字広長100-6
☎0240-27-2231

1日のスタートは朝ごはんから！

●あなたは朝食を食べていますか？ ＜年代別＞

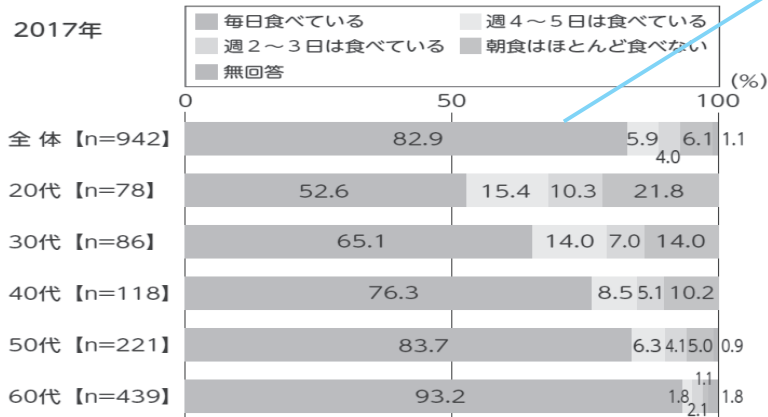

第2次はつつ広野元気プラン より

2017年に町民を対象に実施したアンケートでは、「朝食を毎日食べている」割合は全体では82.9%でした。20代で最も低く、年代が上がるにつれて高くなっています。

人の身体は寝ている間もエネルギーを使っているため、朝起きた時には必要なエネルギーや栄養素が少なくなっています。そのため、朝食をしっかり食べて、午前中に活動するためのエネルギーや栄養素を補給する必要があります！



まずは何か食べることから！

朝食抜きの人は、食べやすい乳製品や果物からはじめてみましょう。朝はどうしてもお腹が空かないという人は、夕食や夜食を控えて、早寝早起きを実行してみましょう。



乳製品



果物

食べることに慣れてきたら・・・

単品ではなく、組み合わせて食べましょう！ 例えば・・・



さらにステップアップ！

主食・主菜・副菜を揃えましょう！

朝は忙しくて・・・という方は、

- * 冷凍野菜を利用する
- * 電子レンジを活用する など時短の工夫を！

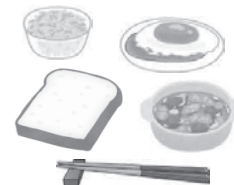

レンジで簡単！

いつもの食卓にもう1品！

ブロッコリー入り卵焼き



【材料：2人分】

ブロッコリー：1/3株（☆冷凍を使えば更に簡単！） 卵：2個

ごま油：小さじ1 塩・こしょう：少々 しょうゆ：小さじ1

【作り方】

- ①耐熱容器に卵を割り入れ、調味料を加え混ぜる。
- ②ブロッコリーを小房に分け、①に加え混ぜる。
- ③ふんわりとラップをしてレンジで1分加熱、ざっくりと混ぜる。
- ④ラップなしでレンジで1分30秒加熱して完成！

あなたの健康知識はどれくらい？ 「ふくしま健民検定」に挑戦してみよう！

県では、皆さんの健康知識や理解度を測る「ふくしま健民検定」を実施します。ぜひ挑戦してみてください。

- 実施期間：令和2年2月6日（木）～2月28日（金）
- 参加方法：①「ふくしま健民検定」ホームページにアクセスし、検定フォーム上で解答
②問題用紙を事務局から取り寄せ、解答を郵送（郵便料は事務局負担）
- 合格基準：正答率70%以上
- 参加料：無料
- 特典：①合格者全員に「認定証・ふくしま健民カード特別版」を進呈
②合格者のうち抽選で50名に景品を進呈

問 ふくしま健民検定事務局 ☎024-927-0021（平日 午前10時～午後5時）
ホームページ<https://kenkou-fukushima.jp/kentei>

ふくしま健民検定 検索

ノロウイルスに注意しましょう！

ノロウイルスは、手指や食品などを介して経口で感染し、ヒトの腸管で増殖し、おう吐、下痢、腹痛などを起こします。健康な方は軽症で回復しますが、子どもやお年寄りなどでは重症化したり、吐ぶつを誤って気道に詰まらせて死亡することがあります。ノロウイルスについてはワクチンがなく、治療は輸液などの対症療法に限られます。従って、予防対策が重要です。

患者のふん便や吐ぶつには大量のウイルスが排出されるので、

- (1) 食事の前やトイレの後などには、必ず手を洗いましょう。
- (2) 下痢やおう吐等の症状がある方は、食品を直接取り扱う作業をしないようにしましょう。
- (3) 胃腸炎患者に接する方は、患者のふん便や吐ぶつを適切に処理し、感染を広げないようにしましょう。

※特に、子どもやお年寄りなど抵抗力の弱い方は、加熱が必要な食品は中心部までしっかり加熱して食べましょう。また、調理器具等は使用後に洗浄・殺菌しましょう。

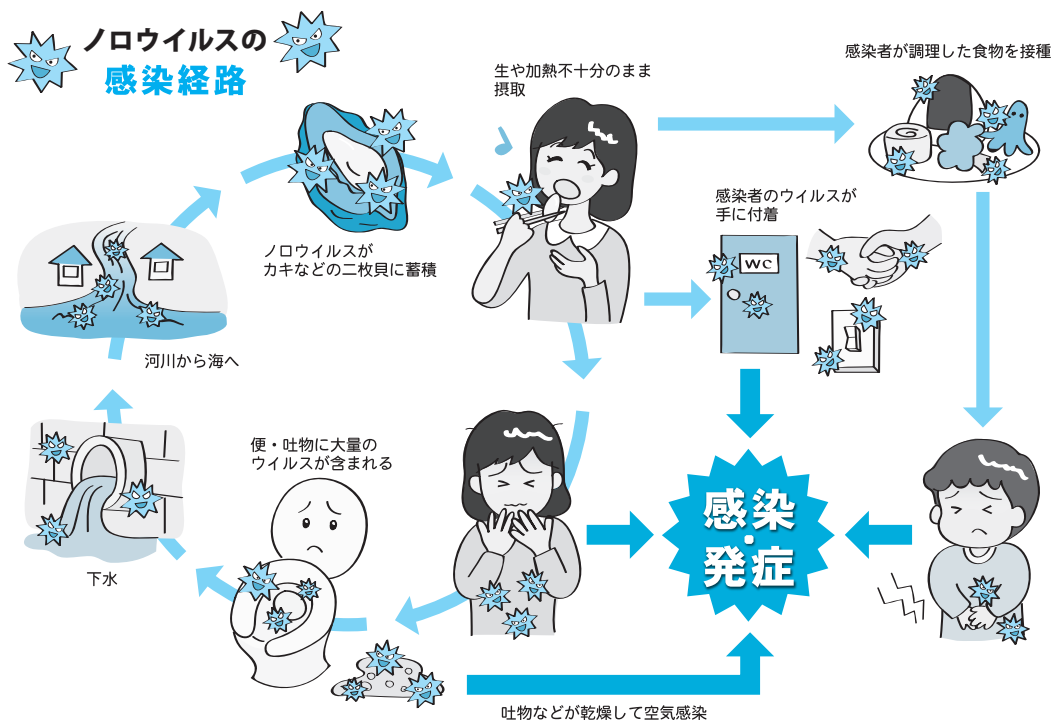

保
健

広野文芸欄

季節を詠む 時流を読む

広野町俳句会 猪狩行々子選

マラソンのゴール見えたる野菊晴れ
三姉妹色それぞれの冬帽子
令子

暁月

チップスをひとくち噛めば冬隣
雲よ雲よ瞳の奥の秋惜しむ

芦川 鋭章

長き夜や再読したき本二冊
縁に座し冬の満月との対話

松本 千枝子

山茶花の薄桃色の八重咲きに
風吹いて枯野を走る雲の影



遠藤 恵美子

不器用に生きて勤労感謝の日
待ち合はす師走の渦の八重洲口

塩 史子

立ちすくむ被曝九年の冬景色
帰り花早逝の子の誕生日

鈴木 尚子

道の駅に零余子飯食べ頼緩む
霜を取るアイドリングの音低く

遠藤 健太郎

日向ぼこ媪ら集ふ笑い声
吊し終え入日に映ゆる柿すだれ

会員募集のお知らせ

広野町俳句会では、会員を募集しています。俳句に興味のある方大歓迎です。俳句を通してみなさんと交流してみませんか。詳しくは、下の連絡先までお問い合わせください。

問 広野町俳句会 ☎090-7063-1676

国民健康保険税（第7期）、介護保険料（第7期）納期限は1月31日です

国民健康保険税（第7期）、介護保険料（第7期）の納期限などは、次のとおりです。

- 納期限 1月31日（金）
- 納付場所
 - ①あぶくま信用金庫 本・支店
 - ②福島さくら農業協同組合 本・支店
 - ③東邦銀行 本・支店
 - ④いわき信用組合 本・支店
 - ⑤ゆうちょ銀行 東北6県の各支店
 - ⑥福島銀行 本・支店
 - ⑦大東銀行 本・支店

- ◎広野町役場 出納室
- ◎コンビニエンスストア

- 口座振替日 あぶくま信用金庫 1月31日（金）
- その他の金融機関 1月29日（水）

※口座振替については、振替日前に口座残高のご確認をお願いします。

問 町民税務課 収納係 ☎0240-27-4160
健康福祉課 保険年金係 ☎0240-27-2113

英語であれこれ

第20回



November 2019

This month is when we celebrate Thanksgiving.

11月は「サンクスギビング（感謝祭）」の月です。

In Japan you celebrate Labor Thanksgiving but in America we celebrate the Harvest Thanksgiving.

日本には勤労感謝の日がありますが、アメリカでは収穫をお祝いする日があるのです。

It is to celebrate the first winter harvest that the pilgrims had when they first arrived in America.

最初にアメリカに渡った開拓者達の、初めての収穫をお祝いする行事なのです。

Every year on the last Thursday of November many people gather at family or friends houses to have a large traditional meal.



毎年11月の最終木曜、人々は家族や友達と共に、大皿に盛られた伝統的な料理を食べます。

This meal usually includes a turkey, corn, mashed potatoes, sweet potatoes, stuffing, and pie.

通常、七面鳥、トウモロコシ、マッシュポテト、サツマイモ、詰め物の料理、パイなどの料理が並びます。

Though there are many other foods people typically have like peas, sauerkraut, gravy bread and beans.

他にもエンドウ豆や塩漬けのキャベツ、特製パンや豆などの料理があります。

Some people even have ham instead of turkey but traditionally it is turkey.

七面鳥の代わりにハムを使う人もいますが、本来は七面鳥なのです。

This is one of my favorite holidays because of all the food you get to eat.

なんでも好きなだけ食べられるので、私の大好きな祝日です。

Thanksgiving food is some of my favorite food to eat and there is always so much of it that I can eat as much as I want.

「感謝祭」の料理は私の好物ばかりなので、つつい食べ過ぎてしまいます。

Unfortunately, I have been unable to celebrate thanksgiving these past two years because I have been in Japan.

残念ながら、日本にいるこの2年間は「感謝祭」をお祝いできていません。

Since it is in the middle of the week I am not able to travel home for it.

週の真ん中に行われる行事なので、家に帰ることが出来ません。

However, with me returning home soon I am looking forward to celebrating thanksgiving next year with all of my family and eating enough to make up for missing two years.

もうすぐ帰国するので、来年の「感謝祭」には家族と共に過ごし、食べ損ねた2年分の料理も食べられます。今からとても楽しみです。



カイル・ホブス





図書室だより



☆☆☆ おすすめ本のご案内 ☆☆☆

『家族って、いいな。』

hiro : 著 (一般図書)

現在、SNS (インターネット) で話題となっているWebメディア「grape」。主人公はお金がなく、家もボロだったが、心はずっと満たされて幸せでした…。本書では、母や兄達との交流を中心につづる感動のストーリーが描かれています。サイトに紹介されている『ビスコのおばあちゃん』・『家族のはなし』など全8話が収録されており。特に反響があったエピソードを中心に、血の繋がりがよりも大切なものとは？優しい心が起こした奇跡とは？現在社会において、見失いがちな「側にある愛」について、感動あふれるエピソードが数多く収録されており。おすすめです。



『ころべばいいのに』

ヨシタケ シンスケ : さく (児童図書)

わたしには、嫌いな人がいる。イヤなことを言ったり、いじわるしたりするから。本書では、誰かを憎んでいる時間がもったいないのに、イヤな気持ちで自分じゃどうしようもない。どしゃぶりの雨のようなもの。そんなときはね…！ きれいな人がいてもいいんじゃない！ 待望のヨシタケシンスケの発想えほん第4弾が登場しました。嫌いな人に対するネガティブな気持ちをポジティブに変えてしまうヨシタケシンスケ流のユニークかつユーモアあふれるこのころの処方箋が豊富に紹介されており。現在社会において、人間関係の悩み・不満は多少なりともあります。絵本としては、少し重みのある内容ですが、完成度は非常に高いです。あらゆる年齢層の方に読んでもらいたい一冊です。



広野町図書室 新着本入庫一覧

書名	著者名	巻数	出版社
カインは言わなかった	芦沢 央著		文藝春秋
ホモ・デウス	ユヴァル・ノア・ハラリ著・柴田裕之訳	上	河出書房新社
ホモ・デウス	ユヴァル・ノア・ハラリ著・柴田裕之訳	下	河出書房新社
まなの本棚	芦田 愛菜著		小学館
落日	湊 かなえ著		角川春樹事務所
医者が考案した「長生きみそ汁」	小林 弘幸著		アスコム
ラガーにゃん	そにしけんじ著・廣瀬俊朗ラグビー解説	1	光文社
ラガーにゃん	そにしけんじ著・廣瀬俊朗ラグビー解説	2	光文社
しずくちゃん あっばれ! ニッポン秋と冬	ぎばりつこ作・絵	33	岩崎書店
俺、つしま	おぶうのきょうだい	1	小学館
俺、つしま	おぶうのきょうだい	2	小学館
人間	又吉 直樹		毎日新聞出版
あなただけの、咲き方で	八千草 薫		幻冬舎
多分そいつ、今ごろパフェとか食ってるよ	Jamマンガ・文、名越 康文監修		サンクチュアリ出版
祝祭と予感	恩田 陸著		幻冬舎
歩道橋シネマ	恩田 陸著		新潮社
FACTFULNESS	ハンス・ロスリング著、オーラ・ロスリング著、アンナ・ロスリング・ロンランド著、上杉 周作訳、関 美和訳		日経BP社
映画すみっコぐらし	サンエックス原作、角田 貴志脚本、芳野 詩子文		KADOKAWA
とびだす絵本とひみつのコ	工藤 ノリコ著		白泉社
ノラネコぐんだんカレーライス	工藤 ノリコ著		白泉社
わたしのわごむはわたさない	ヨシタケシンスケ作・絵		PHP研究所
おしりたんてい ラッキーキャットはだれのに!	トルクセン・え		ポプラ社
ポコポコドーナツ	さかい さちえ作		教育画劇
ポコポコアイスクリーム	さかい さちえ作		教育画劇

書名	著者名	巻数	出版社
ポコポコミックスジュース	さかい さちえ作		教育画劇
ポコポコミルク	さかい さちえ作		教育画劇
ちいさなちいさなひみつのたから	さかい さちえ作		教育画劇
ちいさなちいさなほうせきのもり	さかい さちえ作		教育画劇
ちいさなちいさなこおりのくに	さかい さちえ作		教育画劇
ちいさなちいさなおかしのまち	さかい さちえ作		教育画劇
ちいさなちいさなまほうのおしろ	さかい さちえ作		教育画劇
ちいさなちいさなおやまのぼうけん	さかい さちえ作		教育画劇
ちいさなちいさなふしぎなおみせ	さかい さちえ作		教育画劇
ちいさなちいさなすてきなおうち	さかい さちえ作		教育画劇
ゆっくりおやすみにじいろのさかな	マーカス・フィスター作・谷川俊太郎訳		講談社
にじいろのさかなうみのそこのぼうけん	マーカス・フィスター作・谷川俊太郎訳		講談社
こわくないよにじいろのさかな	マーカス・フィスター作・谷川俊太郎訳		講談社
にじいろのさかなとおおくじら	マーカス・フィスター作・谷川俊太郎訳		講談社
にじいろのさかなしましまをたすけ!	マーカス・フィスター作・谷川俊太郎訳		講談社
にじいろのさかな	マーカス・フィスター作・谷川俊太郎訳		講談社
にじいろのさかなまいごになる	マーカス・フィスター作・谷川俊太郎訳		講談社
ひみつの妖精ハウス	ケリー・マケイン作、田中聖希子訳、まゆか絵	1	ポプラ社
ひみつの妖精ハウス	ケリー・マケイン作、田中聖希子訳、まゆか絵	2	ポプラ社
ひみつの妖精ハウス	ケリー・マケイン作、田中聖希子訳、まゆか絵	3	ポプラ社
ひみつの妖精ハウス	ケリー・マケイン作、田中聖希子訳、まゆか絵	4	ポプラ社
ひみつの妖精ハウス	ケリー・マケイン作、田中聖希子訳、まゆか絵	5	ポプラ社
ひみつの妖精ハウス	ケリー・マケイン作、田中聖希子訳、まゆか絵	6	ポプラ社
ひみつの妖精ハウス	ケリー・マケイン作、田中聖希子訳、まゆか絵	7	ポプラ社
ひみつの妖精ハウス	ケリー・マケイン作、田中聖希子訳、まゆか絵	8	ポプラ社
ひみつの妖精ハウス	ケリー・マケイン作、田中聖希子訳、まゆか絵	9	ポプラ社

図書室



図書室の開室時間について

開室時間は午前8時30分から午後5時15分となります。

1月の休室日のご案内

1日(水)・2日(木)・3日(金)・7日(火) 14日(火)・21日(火)・28日(火)

※図書室では、利用者から本のリクエストを受け付けています。
また、ご家庭で不要となった本をリサイクル図書などとして活用しています。
詳しくはスタッフまでお尋ねください。

問 広野町図書室 ☎0240-27-3211 e-mail: hirono-library@abelia.ocn.ne.jp

広野町振興公社紹介コーナー

8月号からシリーズで紹介している(株)広野町振興公社の紹介ページ第6弾です。

今回は、広野町二ツ沼総合公園交流館内にある「綺麗」ギャラリーと追熟庫をご紹介します。

●「綺麗」ギャラリーと追熟庫（交流館内）



「綺麗」の結実から出荷までの様子などがわかるギャラリー（左）と追熟庫（右）

三角屋根が目印です



「綺麗」の贈答用箱



交流館

二ツ沼総合公園へお越しの際は是非お立ち寄りください。

営業時間	午前9時から午後4時30分まで
休園日	毎週月曜日（祝日は営業）

連絡先 広野町振興公社 ☎0240-23-7704

● 1月の振興公社で開催されるイベント紹介

No.	月 日	イベント内容	備 考
1	1月12日（日）	広野町パークゴルフ協会1月度月例会	会員対象
2	1月13日（月）	新春パークゴルフ大会	オープン参加
3	1月19日（日）	第2回抽選方式ペアマッチパークゴルフ大会	オープン参加
4	2月2日（日）	広野町パークゴルフ協会2月度月例会	会員対象

Jヴィレッジ紹介コーナー

平成31年4月20日に福島県の復興のシンボル施設として全面再開した、Jヴィレッジが町民にとって身近に感じ、利用促進がはかれるよう、6月号からシリーズで紹介させていただいています。

第8回目は、Jヴィレッジのフィールドについて紹介いたします。

●利用できるフィールド

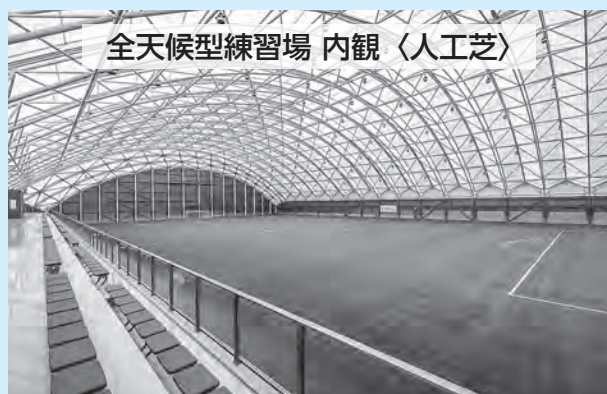
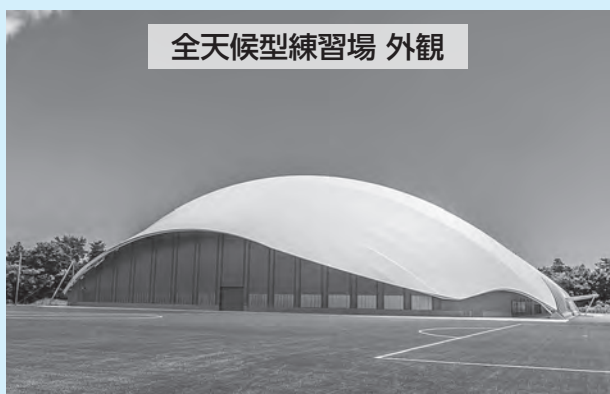

●上記フィールドご利用料金のご案内 ※下記表示価格はすべて税抜き価格です。

区 分		フィールド料金		照明料金
天然芝フィールド (1面68m×105m)	平 日	14,000円/時		3,000円/時
	土・日・祝日・特定日	18,000円/時		
人工芝フィールド (1面68m×105m)	全面利用	7,500円/時 (小学生以下 6,000円/時)		
	半面利用	4,500円/時		
雨天練習場<人工芝> (フィールド半面サイズ)		6,000円/時		
全天候型練習場 <人工芝> (1面68m×105m)		ビジター	宿泊者	
	高校生以下	7,800円/時	7,070円/時	
	一 般	8,800円/時	7,970円/時	
	プ ロ	9,800円/時	8,870円/時	

※興味のある方はJヴィレッジ ☎0240-26-0111までご連絡ください。

- ・ 広野町教育委員会事務局 : ☎0240-27-4166
- ・ 広野中学校 : ☎0240-27-3224
- ・ 広野小学校 : ☎0240-27-2332
- ・ 広野こども園ひろば一 : ☎0240-27-2345
- ・ 広野町児童館 : ☎0240-27-3288

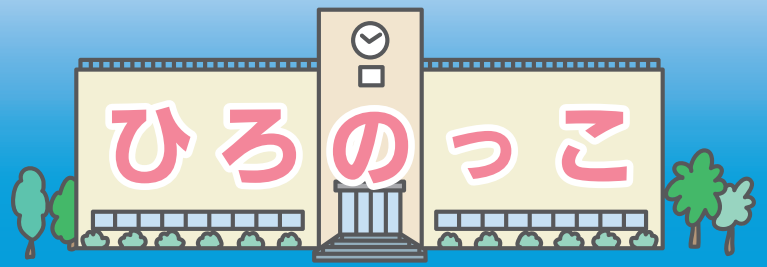

広野こども園

発表会☆にこちゃんたいそう☆



↑ ニコニコお顔のポーズがかわいい1歳児たんぽぽ組です

イヤイヤ期、真っ最中のおにのこにこちゃんのたいそうをしました。

1歳児も嫌なことや出来ないことに立ち向かいながらすくすく成長中です。

やりたいこともいっぱい!!

笑って泣いて怒って食べて、これからの成長が楽しみですね。

○広野こども園 1月行事紹介

No.	月 日	行事内容	開催場所
1	1月15日 (水)	英語	広野こども園
2	1月16日 (木)	避難訓練	広野こども園
3	1月22日 (水)	英語	広野こども園
4	1月30日 (木)	誕生会	広野こども園

みかん狩り



↑ 3歳から5歳児約60人が参加したみかん狩り

広野町役場の西側にある「みかんの丘」で、みかん狩りを行いました。3歳から5歳児約60人が参加し、たわわに実ったみかんを一生懸命収穫し、試食すると「甘い」「おいしい」「もっと食べたい」と青空の下で歓声が響きました。

また、「ひろぼ一」が登場すると、園児たちはみかんをプレゼントしたり抱きついたりするなどして一緒にみかん狩りを楽しみました。

No.	月 日	行事内容	開催場所
5	2月3日 (月)	豆まき会	広野こども園
6	2月4日 (火)	保育参観	広野こども園
7	2月5日 (水)	英語	広野こども園

私立幼稚園就園 奨励費補助事業

広野町に住所を有し、避難先の私立幼稚園に通園している幼児の平成31年4月から9月まで入園料・保育料の補助制度があります。町民税額(世帯内の合計額)により補助金額を決定します。税額によっては該当しない場合もあります。

また、通園先の自治体で補助される場合は、対象となりません。書類などの配布は、通園先の幼稚園を通して行いますので、現在通園している人、途中入園した人及び退園した人などは、早めにお知らせください。

なお、本事業について令和元年10月から「幼児教育の無償化」となり、9月分までの補助となります。引き続き私立幼稚園をご利用の場合には、お住まいの市区町村にご確認いただき、無償化の手続きを実施してください。

問 広野こども園

☎0240-27-2345

広野町役場 こども家庭課

☎0240-27-2115



学校給食に使用する食材については、毎日放射性物質の検査をしています。

児童・生徒数

小学校 160人 中学校 76人
 こども園 87人 児童館 85人

R1.12.18現在

広野小学校

避難訓練



↑消防署職員から水消火器の使い方を学ぶ児童ら

12月3日、校舎内から火災が発生したという想定の下、避難訓練を実施しました。避難開始の合図から3分ほどで全員避難することができました。消防署の方から「お・か・し・も」についてお話をいただきました。その後、5・6年生が水消火器を使って消火訓練をしました。また、教員が屋内消火栓からの放水訓練も行いました。これから乾燥し風が強くなり、火災の起きやすい季節になります。火の元には十分注意するように確認しました。

○広野小学校 1月行事紹介

No.	月 日	行事内容	開催場所
1	1月21日 (火)	3年生による消防署見学	檜葉分署
2	1月28日 (火)	5・6年生による英語検定	広野小学校

広野町児童館

☆チューリップの球根植え☆



↑きれいな花が咲きますように…

1年生のお友だちがチューリップの球根を植えました。『お布団をかけてあげよう♪』、『大きくなってね!!』と優しい言葉をかけながらそっと土をかける子どもたち。赤や黄色、白にピンク…子どもたちと一緒に、色とりどりのきれいなチューリップが咲くことを楽しみにしていきたいと思います。

○広野町児童館 1月行事紹介

No.	月 日	行事内容	開催場所
1	1月14日 (火)	マンカラ大会	広野町児童館
2	1月22日 (水)	お誕生会	広野町児童館
3	2月3日 (月)	節分豆まき	広野町児童館

被災児童生徒就学援助

平成23年3月11日に広野町に住民登録のあった子どもで、現在も広野町に住所を有し、震災により被災し経済的な理由により小学校・中学校への就学が困難と認められる児童生徒への就学援助(学用品・給食費など)を国の補助を受けて実施しています。

なお、認定については前年の総所得金額と世帯人数により決定します。総所得金額によっては該当しない場合もあります。

また、避難先の自治体で補助を受けている場合は、対象となりません。詳しくは広野町教育委員会学校教育課へお問い合わせください。

問 学校教育課

☎ 0240-27-4166



アカデミー通信



U-13東海リーグを終えて

JFAアカデミー福島 14期生 與座 朝道

東海リーグを16人全員の力で優勝できてとても嬉しかったです。ピッチに出ている11人は自分に与えられた役割をしっかり果たして責任を持ったプレーができたと思います。試合に出していないメンバーもハーフタイムなどに声かけなどをして一緒に戦えました。東海リーグでは難しい試合もあったけれど全員で戦うことで結果もついてきました。来年のリーグ戦では一つ上の学年と戦うため、よりチーム力が必要になると思うので、普段の練習から一体感を持って取り組みたいです。



広野中学校

避難訓練実施!



↑ 消火訓練の様子



↑ 富岡消防署檜葉分署の方の講評を熱心に聞く生徒たち

12月4日(水)、校内火災を想定した避難訓練を実施しました。避難指示の放送後、全校生徒が迅速に校庭に移動し、消火器の使用方法について確認しました。避難完了後、富岡消防署檜葉分署の署員の方から、火災時における煙の怖さや安全な避難の仕方についてご指導いただきました。

○広野中学校 1月行事紹介

No.	月 日	行事内容	開催場所
1	1月24日(金)	英語検定	広野中学校

ふたば未来通信

演劇週間が行われました！

12月6日（金）本校高校1年次生が取り組んできた演劇の発表会が新校舎内にある「みらいシアター」で行われました。実際に台本を書き、演技とセリフを覚え、練習したのは12月2日（月）からの1週間でした。これまで、生徒たちは5～7人を1班として7月の双葉郡バスツアーをはじめ、11月の訪問取材（フィールドワーク）で表面的な震災のことや自分個人としての震災・原発事故のことだけでなく、事故当時のこと、それ以降の復興について学んできました。因みに、1年次生が対話劇に取り組むのは、双葉郡の震災前後の課題について劇を通して捉え直し、ふるさと双葉郡に住む人々の細かな心情に目を向けて、双葉郡の復興や世界に貢献することができる「変革者」を目指しているからです。講師として、開校以来5年に渡りご指導いただいている平田オリザ先生と青年団の方々をお招きして演劇の作成を行いました。

1週間の授業の中では、班の仲間と深く考えながら演劇を作ることができました。作成に当たって生じた様々な課題にも、自分たちで解決しようと主体的に取り組みました。部活動や出身地が違う様々な友達と連携し、課題を解決することで、ほとんどの生徒にとって初体験である対話劇を作り上げていきました。

発表された劇は、いずれもふるさとに暮らす人たちの葛藤や心の機微を見事に表現していて素晴らしい劇でした。

全20班の演劇終了後、優秀班は表彰を受けました。どの班の生徒もとても達成感を感じていたことと、たった1週間でもクラスの輪が深まったことがはっきりと見受けることができました。

○未来学園中・高等学校 1月行事紹介

No.	月 日	行事内容	開催場所
1	1月8日（水）	冬季休業明け集会（中学）	ふたば未来学園
2	1月14日（火）	冬季休業明け集会（高校）	ふたば未来学園

ふたば未来学園中学校・高等学校



↑発表の様子①



↑発表の様子②



↑真剣に鑑賞する生徒達

第23回 広野町生涯学習発表会開催

令和元年12月1日(日) 広野町中央体育館において、第23回 広野町生涯学習発表会を開催しました。広野町文化協会各分会等10団体が参加し、日頃の練習の成果を披露しました。



広野町婦人会



サポートセンターゆうあい 本人活動の会「びいす」



新舞踊 五ツ扇



合唱団 めじろたち



民舞踊 さくら



琴部会



シニアフラの会



老人クラブ連合会



広野紫扇会



広野昇龍太鼓

あなたの写真が広報ひろのに載っていたら、総務課の窓口でお渡しできます。お気軽にお問い合わせください。

人口と世帯数 (住民基本台帳人口による) 町内へ戻った人は必ず役場に届け出をしてください。

平成24年7月9日の住民基本台帳法の改正により外国人住民についても集計しています。

● 町のすがた ●

世帯数 2165世帯(±0)
総人口 4795人(-2)
(男) 2519人(+5)
(女) 2276人(-7)

令和元年11月30日現在

● 人のうごき ●

転入 27人
転出 25人
出生 1人
死亡 3人

令和元年11月の異動

● みなし居住率 ●

144.6%
(4228人+2704人) / 4795人
(町民居住者+滞在者) / 住基人口

令和元年11月30日現在

防災行政無線電話応答サービス ☎0240-28-0120 ※本サービスは、通話料のみ有料となります。

Hirono Town Public Information



発行/広野町 編集/総務課政策広報室
☎0240-27-2111

ホームページ <http://www.town.hirono.fukushima.jp>
Eメール soumu@town.hirono.fukushima.jp

● 広野町役場

福島県双葉郡広野町大字下北迫字苗代替35
☎0240-27-2111(代)