

東北に春を告げるまち

広報



広野町成人式



感謝を胸に 新時代での飛躍を誓う

— 令和初 広野町成人式 —

No.582

2020.2

Contents

- 令和2年 広野町成人式.....14
- まちの話.....2~5
- 広野町長OECD会議.....6~7
- 構成員に選出.....8
- まちからのお知らせ.....9~11
- 広野町内ごみ収集カレシタ.....12
- 水道企業団からのお知らせ.....13
- 消防署からのお知らせ.....14
- 保健だより.....15~18
- 広野文芸欄.....19
- ALL Tカイルの英語であれこれ.....20
- 図書室だより.....21
- 広野町養老公社紹介.....22
- Jウイレッツ紹介.....23
- ひろのつど.....24~27
- 広野町の聖火リレー決定.....28

令和2年 広野町成人式を挙

1月12日、広野町中央体育館で令和2年広野町成人式を行いました。

今年成人式を迎えた皆さんは、小学5年生の時に東日本大震災および原子力発電所事故により、避難生活を余儀なくされました。多くの試練を乗り越えて立派に成長した若者が一堂に会しました。

式典では、遠藤町長が、「令和の時代がスタートし、東日本大震災後10年目を迎えるにあたり、町は、今後の5年、10年先を見据え日本一元気な町 教育・福祉のまちづくりに向けて力強く前進して取り組んでいきますので、ふるさと広野に想いをはせる若い皆さんには、ぜひ町の復興に向けて力を貸していただくとともに第4次産業革命などの変化の激しい時代を生き抜くたくましい社会人になってください。また、本年は2020東京オリンピック・パラリンピック開催の年であり、本町においても

聖火リレーが駆け抜けていきますので、復興五輪のスポーツを通して感動と夢を皆さんと分かち合いたいと思います」と挨拶しました。

当日は、吉田栄光福島県議会議員をはじめ多数の来賓が参列し、式典に花を添えていただきました。

対象者は、町内在住の平成11年4月2日から平成12年4月1日生まれの方で、男性38人、女性26人の計64人でした。

町外在住者を含めた29人が出席し、新成人としての自覚を胸に新たな誓いを立てました。

また、町では新しい門出をお祝いし今年度から式典終了後に、新成人が久しぶりに会う友人と、時の流れを共有する交流の場として立食パーティー会場を設営したところ、皆参加し、懇親を深めていました。



祝ご成人





4



3



6



5



8



7

- ① 代表して成人証書を受領する
渡邊金四朗さん
- ②・⑤ 成人式の様子
- ③ 町長式辞
- ④ 華やかな晴れ着姿
- ⑥・⑦・⑧
式典終了後の立食パーティー
の様子
- ⑨ 呈茶コーナーでおいしいお茶
をいただく



9

はたちの夢

日下 雄太さん



本日は、成人を迎えた私たちの門出に際し、このような盛大な式典を開いていただき、誠にありがとうございます。また、お祝いや激励の言葉をいただきました。町長様はじめ、御来賓の方々、そして、御出席して下さいました皆様に新成人を代表して、心より感謝申し上げます。

今日に至るまで、私たちは様々な経験を経てまいりましたが、東日本大震災についてはこの場で触れておかなければならないと思います。地震、津波及びこれらに起因する福島第一原子力発電所の事故によって、当時小学5年生だった私たちは、避難を余儀なくされました。その年の夏に、広野小中学校は、それぞれ

わき市の小中学校の一部を借りて再開しましたが、一学年十数名程度と、とても人数が減ってしまいました。中でも鮮明に覚えています。本日29名がこの成人式に出席しておりますが、加えて、この広野町で成人式を迎えるはずだった仲間たちが全国各地にいたということを、この場をお借りしてはつきり申し上げたいと思います。また、震災をはじめ幾多の困難を、時には一人で、時には共に乗り越え成長してきた仲間たちと、この広野町で成人式を迎えられることを大変嬉しく思います。

私は今、東北大学文学部で社会学を専攻しています。同時に教育免許の取得を目指し、日々勉学に励んでいます。加えて、在学中に震災で浮き彫りになった社会課題の中から一つを絞り込み、卒業論文を書きたいと考えています。卒業後は、教員ないし一社会人として、この故郷に根を張って、目指した分野の世界で、さらに成長し、将来の世代へ還元していきたいです。そのためにも今は、知識を蓄え、世代・国籍などを越えた人々と交流することで、大人として、一社会人として、必要な力を養おうと思っています。

また、既に社会人として働いていたり、スポーツ等の分野で目覚ましい活躍を見せる仲間たちもいます。彼ら、彼女らからは刺激を貰ってばかりです。共に「母校の誉れ打ち立てん」とすべく、切磋琢磨していきます。

最後に、私たちが本日ここで成人式を迎えることができたのは、ひとえに、私たちを支えて下さった家族、導いて下さった先生方、そして仲間たちのおかげです。この感謝の気持ちを忘れず、「いざや進まん道遙か」の決意を持って精進して参りますので、どうかこれからも私たちを見守ってくださいますようよろしくお願い致します。

簡単ではございますが、以上をもちまして成人式の挨拶とさせていただきます。

本日は誠にありがとうございます。

謝辞

佐藤 美羽さん



本日は、私たちのためにこのような盛大な式典を催していただきまして、誠にありがとうございます。

また、お祝いや激励の言葉をいただきました町長様、ご来賓の方々、ご出席いただきました皆様に新成人一

経験があるにしろ、全員がこの特別な経験をし、各々の想いを持ちながら生きてきました。その中で、等しく皆、家族や人との縁の大切さ、何より今を大切にしなくてはならないか。この想いをもとに

はたちの夢

大和田 瑠華さん



本日は、私たちのために、このような盛大な成人式を催していただき、誠にありがとうございます。また、お祝いと激励の言葉を頂きました町長様をはじめ、来賓の方々、さらに御臨席を賜りました多くの皆様には感謝申し上げます。東日本大震災から早くも9年が経とうとしています。当時小学5年生だった私たちは、成人式という大きな節目を迎えました。離ればなれとなった友人達と会場で再会し、みんながそれぞれの道に進んでいることを知り、感慨深く思います。

学部では多様なジャンルの科目を受講でき、生徒も社会人や高齢の方まで年齢層も幅広いので楽しく学んでいます。特に、社会福祉や児童虐待、自殺問題、セクシアルマイノリティについて興味関心があり学んでいます。震災や高校生活を通して、当たり前の日常が崩れることがあること、当たり前の日常は当たり前ではないということ学びました。人の生活の基盤を学び、どうすれば日常を次の代へ繋いでいけるのか。また、目の前の人と自分はどう向き合うか、何が出来るのかを学びたくて、それらの学問を学んでいます。大学ではダンス

も始め、誰かのために、仲間のために頑張ることの強さや協調性、自分の個性、人付き合い、マナーなど、人として学ぶことが多くあります。大学卒業後の進路はまだ決めていないのですが、人の生活の基盤を支え次世代に繋いでいける、目の前の人に寄り添える仕事に就けたら嬉しいと考えています。今こうして大学で学べていることは、祖父母と両親のおかげです。本当に感謝しています。また、小中高の友人、お世話になった先生方、サークルの仲間、今まで自分と出会ってくださった皆様のおかげで今の自分があります。本当に感謝しています。20歳の大きな節目を迎え、まだ未熟とはいえ、今よりもさらに大人としての責任を持った行動が必要だと改めて感じております。私たちがこれからする行動の一つ一つの選択の重さを意識し、それを実際に行動に移したいと考えております。

本日の式でいただいた沢山の祝福と、今まで私たちが受けてきたすべてのご恩に対し、重ねて感謝を申し上げます。新成人代表の挨拶とさせていただきます。

本日は誠にありがとうございます。ありがとうございました。

同を代表して、心より感謝申し上げます。

今日この日を以て、正式に大人の仲間入りを果たすことになりました。この中には、既に社会に出ている者、更に勉学に励む者など、状況は異なりますが、一人一人がその責任の重さを自覚し、名実ともに大人として認められるよう、精進してまいります。

私たちが生まれて20年の年月が過ぎました。時にはお腹が振れるほど笑ったり、人目を忍んで涙を流したりと、それぞれの日々を過ごしてきたことでしよう。そして私たちはこの地に生まれ育ち、震災を経験しました。それぞれに様々な

どんな時も力強く、人に優しく生きていくことができると思っています。そして今日を健康に迎えられたことに喜びを感じております。まだまだ未熟な私たちですが、成長を見守っていただければと思います。

最後になります。このような素晴らしい式典の開催にあたりご尽力くださった関係者の皆様、お祝いや激励の言葉をいただきました町長様をはじめ、ご来賓の方々、ご出席いただきました皆様、改めて感謝を申し上げます。成人代表の謝辞とさせていただきます。

皆様、本日は誠にありがとうございます。ありがとうございました。

令和2年広野町新春交歓会を開催



↑新春交歓会の様子

1月9日（木）、広野町中央体育館で令和2年広野町新春交歓会を開催し、約210人の関係者や町民が集い、新年のあいさつを交わし、復興に向けて決意を新たにしました。会場では、広野産のみかんを使用したオレンジジュースや、広野町振興公社が調理した豚汁が振る舞われたほか、広野町文化協会の茶道部会による呈茶サービス、田んぼアートプロジェクトで収穫した天のつぶの無料配布が行われました。

遠藤智町長が新年の挨拶を述べ、来賓として出席した吉野正芳衆議院議員、加松正利福島復興局長、由良英雄原子力災害現地対策副本部長、吉田栄光福島県議会議員、橋本徹福島県議会議員、菅野孝相双地方振興局企画商工部主幹兼副部長、北郷幹夫町議会議長がそれぞれ祝辞を述べられました。

清水敏男いわき市長が来庁



↑広野町職員に御礼の言葉を述べる清水市長（中央）

1月9日（木）、いわき市の清水敏男いわき市長が広野町を訪れ、台風19号等の被害により、広野町から支援をいただいたこと（町として可能な限り支援した ペットボトル飲料水5,000本、給水活動、200名の人的支援、町と社会福祉協議会からの義援金）に対し御礼の言葉を述べました。

清水市長は、「台風19号等の災害により、広野町の皆さんから多大な支援をいただきありがとうございます。広野町でも町内の河川、道路に被害があったと認識しております。いわき市の早期復旧・復興のため尽力を尽くすとともに、皆さんと共に広野町の復興に寄与していきたい。」と話していただきました。

東京電力ホールディングス(株) 小早川社長が来庁



↑新年の挨拶に訪れた小早川社長（右から2番目）

1月7日（火）、東京電力ホールディングス(株)小早川社長らが広野町役場を訪れ、遠藤町長、北郷議会議長らに新年の挨拶をしたほか、福島第一原発の着実な廃炉や被災地復興に全力を尽くす姿勢を強調しました。

遠藤町長は、「双葉地方は帰還困難区域の避難指示解除など重要な時期を迎える。福島第一原発の安全かつ着実な廃炉を願います。」と要望しました。

小早川社長は、「地域の方に安心していただけるよう、安全な作業を進めるとともに迅速な情報公開に努めます。地元の皆さまに寄り添いながら復興と廃炉作業に貢献できるよう尽くすとともに、広野町の皆さんにご理解いただけるよう私が先頭に立ち、安全で着実な廃炉、賠償、復興に引き続き取り組みます。」と話しました。

おせち料理宅配事業を実施



↑高齢者世帯を訪れおせち料理宅配をする遠藤会長

12月30日（月）、広野町民生委員と広野町社会福祉協議会が連携し、例年によりおせち料理宅配事業を実施しました。本事業は、歳末たすけあい募金配分事業の一環として75歳以上となる方の単独世帯または高齢者世帯の希望者73世帯に対して94個のおせち料理を無料で宅配し、年末年始における高齢者の見守りなどを目的に実施されました。

「とり小屋」を実施



↑保護者と一緒にとり小屋で過ごす子どもたち

1月7日（火）、広野町内、下浅見川地区と上北迫地区の2カ所でお正月の風物詩「とり小屋」が行われました。正月飾りを持参した地域住民らに甘酒やお雑煮を振る舞い、保護者らとともに訪れた子どもたちは、とり小屋の中に入ったり、周辺を走り回ったりしながら楽しそうに過ごしていました。翌日8日（水）には、朝6時にとり小屋に火をつけ、正月飾りと一緒に燃やしました。燃やした火であぶった餅を訪れた方に振る舞い、新年の無病息災を願いました。

農用地での「野焼き」再開



↑農業委員会に出席し、野焼き再開を説明する遠藤町長（中央）

1月17日（金）、町は、農業生産者の要望を受け止め、農林水産省の協力のもと町内21地点での畦畔雑草放射性セシウム調査試験を実施してきました。その結果、原発事故発生後、焼却による放射性物質の飛散を懸念し町民に自粛を求めていた農作業の野焼きを再開することとしました。遠藤町長は「農業振興のために町が責任をもって決断した。ルールを守り実施してほしい」と農業委員会及び農業者代表者会議で説明し理解を得ました。ただし、次の条件に基づき実施することになります。①作付けを予定している田畑または、集落の農業組織等が活動を計画する農用地等に限ること。②周辺住民への周知、町及び富岡消防署への届け出。③実施時期は2月から4月末日。

広野町消防団・婦人消防隊出初式・パレードを実施



↑出初め式での通常点検の様子

1月13日（月）、広野町消防団・婦人消防隊・株式会社JERA広野火力発電所自衛消防隊は広野町総合グラウンドで衆議院議員吉野正芳元復興大臣はじめ来賓の方々ご臨席のもと出初め式を行いました。出初め式に先立ち、広野駅前通りを隊員がパレードしたほか、広野こども園児も寒さに負けず元気に練り歩き、防火を啓発しました。

出初め式では遠藤町長から今年度から機能別団員制度を導入し74名の機能別団員が入団し174名の消防団体制となって充実強化されたとの訓示のほか、来賓から祝辞がありました。また、通常点検・機械器具点検、二ツ沼総合公園での放水訓練に取り組みました。

みかんジュース完成を報告



↑遠藤町長にみかんジュース完成報告に訪れた塩史子二ツ沼直売所利用組合長（右）

1月10日（金）、塩史子二ツ沼直売所組合長が遠藤町長に広野産みかんを使用したストレートみかんジュースの完成を報告しました。塩組合長は「昨年は隔年結果 裏年のためみかんの収穫量が少なかったもので、ジャム製造はできませんでしたが、みかんジュース瓶1ℓ60本、500ml200本搾ることができました。完成したみかんジュースは、酸味があるスッキリとした味わいのものになりました。」と報告。完成報告を受けた遠藤町長は、「広野町の特産物のひとつとして、認知度を上げていくため引き続き、県内外に広くPRしていく。」と話しました。



OECD訪問団から歓迎の文書を受領する遠藤智広野町長

OECD（経済協力開発機構）による 「チャンピオン・メイヤーズ」の一員になりました。

遠藤智広野町長が、令和元年10月21日にOECD（経済協力開発機構）事務総長、フランス市長の連名による「OECDチャンピオン・メイヤーズ」への参加招聘に対して、同年11月21日に応諾し、この度、OECDチャンピオン・メイヤーズの一員となりました。

1月29日にはOECD訪問団が来町し、ラミア・カマルシャウイ局長から託された歓迎の文書を町長に手交しました。

OECDチャンピオン・メイヤーズは、不公平の是正や包括的な経済成長に積極的に取り組む世界各国の都市の首長により構成される国際的連携組織です。メンバーにニューヨーク市長やパリ市長、リオデジャネイロ市長、マドリッド市長、ロサンゼルス市長ら61の都市の首長が選ばれており、世界では第62番目、日本では、①東京都知事、②横浜市長、③福岡市長、④富山市長、⑤大津市長に次ぐ第6番目の都市の首長となり、世界において都市の人口が5000人程度の町の首長が選出されることは初めてです。これは、復興のためには世界からの智慧を招聘することが必要であるとの考えの下に、震災で被災した住民の生活再建に向け対話を通して合意形成を図り、生活再建の基軸となる支援策を確立したことにより生活再建支援の施策は被災地全体に広がり復興の基盤となりました。産官の力を活用した地域づくりを導入し、帰還できる新たな時代のまちづくりを捉え、復興創生に取り組んで来た点が評価されたと考えます。

町長が本連携組織の一員に選ばれたことにより、未曾有の複合災害から広野町、福島県の復興の現状を広く世界に発信する機会が増えると共に、世界中の都市の取組から智慧を得る重要な機会であると捉えております。

町では令和2年1月8日記者会見を開催し、町長は選出について「東日本大震災からの復興に向けて着実に歩みを進める被災地の姿と各国からの支援に対し感謝の思いを届け、被災地の元気な姿を世界に発信する。会議は世界の英知を得る重要な機会となり、しっかりと受け止め、福島創生に貢献できるよう頑張りたい。」と話しました。

今後は、メンバーによるweb上の会議参加や年に1度の総会、各都市との連携の機会において、「伝聞ではない直接体験の重要性」「グローバル且つローカルな教育の重要性」「次世代への伝達の重要性」の大きな3つを主軸として、広野町としての取組や福島復興について発信していく予定です。

広野町町営住宅等の入居者公募

広野町町営住宅等の入居者を募集しますので、入居を希望される方は、下記のとおり申込みください。

公募住宅の詳細

名称	大平団地	虻木団地	広野原団地	桜田住宅	マリンコーポ
種類	集合	集合	集合	集合	集合
間取り	3DK	3DK	2DK 3DK	3DK	3LDK
構造	木造	木造	RC造	RC造	RC造
空き戸数	1	1	6	4	1
建築年	昭和48年	昭和56年	平成26年	平成6年	平成8年
階数	2階	2階	2階	5階 エレベータ無	3階 エレベータ無
所在地	折木大平	上浅見川 虻木	下浅見川 桜田地区	下浅見川 桜田地区	下浅見川 桜田地区
所得要件※	月額所得 15万8千円以下	月額所得 15万8千円以下	月額所得 15万8千円以下	月額所得 15万8千円以上	月額所得 20万円以上
その他	単身・ペット 不可	単身・ペット 不可	単身・ペット 不可	単身・ペット 不可	単身・ペット 不可

※所得要件については、“世帯全員の合計所得－控除額の合計÷12か月”といった算出式を用いますので詳細については、ホームページもしくは問合せ先までご連絡ください。

○入居可能時期

令和2年3月下旬を予定しています。

入居申込方法

○申込資格

- 同居親族があること。
ただし、次に該当する方は単身で申し込みが可能です。
▶60歳以上の方。▶生活保護者。
- 住宅に困っていることが明らかな方。
- 前年の世帯の合計所得が上記の表の所得要件内であること。
- 過去の町営住宅などに入居していた際に滞納家賃等債務がないこと。
- 過去に町営住宅などに入居していた際に住宅明け渡しの請求を受けたことがないこと。
- 暴力団員でないこと。
- 広野原団地への入居については、下記も満たしていること。
▶東日本大震災による「震災証明」が全壊、流出、大規模半壊、半壊の場合は解体していること。
▶原子力発電所事故による居住制限者であること。

○申込に必要な書類等

- 入居申込書
- 印鑑
- 世帯全員が記載されている住民票の写し（筆頭者、続柄が記載されているもの）
- 前年の所得を証明できる書類（源泉徴収票や所得証明書）
- 納税していることが確認できる書類（納税証明書）
- 困窮事項申告書（大平団地、虻木団地、広野原団地への入居希望者のみ）

○申込受付期間

令和2年2月7日(金)から令和2年2月21日(金)窓口の受付は、午前8時30分から午後5時15分まで（ただし、土日および祝日を除く）

○選考方法

書類審査後、公募数を応募数が上回った場合は公開抽選により入居者を決定します。

○入居抽選会および入居者説明会

令和2年3月上旬を予定しています。
申込された方には、書類審査後、電話または文書にてお知らせします。

問 広野町役場 総務課 財政管財係
☎0240-27-2111

令和2年度育英奨学資金給与事業について

- 給与する額 月額5,000円
- 給与を受ける人の資格
広野町に住所を有する人で、高等学校に在学し、能力があるにもかかわらず経済的理由により就学困難と認められる人
- 申請方法
奨学生願書などにより広野町教育委員会学校教育課にお申し込みください。
- 受付期間
令和2年4月28日(火) (土曜日、日曜日および祝日を除く)

問 学校教育課 学校教育係 ☎0240-27-4166

令和2年度広野町奨学資金貸与事業について

- 奨学資金の額 月額10万円以内
- 貸与を受ける人の資格
 - ・ 専修学校専門課程、短期大学、大学（大学院を除く）に在学していること。
 - ・ 大学などに合格した際に広野町に引き続き1年以上住所を有していること。
 - ・ 他の団体から同種類の奨学資金の貸与または給与を受けていないこと。
- 申請方法
奨学生願書などにより広野町教育委員会学校教育課にお申し込みください。願書は学校教育課に準備してあります。
- 受付期間
令和2年4月28日(火)まで(土曜日、日曜日および祝日を除く)

問 学校教育課 学校教育係 ☎0240-27-4166

広野町地震津波被災者等住宅再建支援事業補助金について

広野町では、東日本大震災により住宅へ被害を受けた被災者に対し、住宅の再建費用の一部を助成する制度「広野町地震津波被災者等住宅再建支援事業補助金」を設けております。

住宅の被災状況により助成条件や金額が異なります。

すので、詳しくは、町担当までお問い合わせください。
なお、本制度は令和2年度末が補助期限となっておりますので、ご注意ください。

問 復興企画課 ☎0240-27-1251

相続登記について (3)

相続登記の必要性・重要性についての記事を5回シリーズでお知らせしています。

Q 私が無くなった後、相続人がスムーズに相続手続きを進める方法はありますか？

A 遺言書を作成することをおすすめします。
遺言書を残さなかった場合、遺産分割協議で相続割合を変えることができますが、相続人間で揉めることもあります。あなたの意思を遺言書として残しておくことで遺産分割協議をしなくとも不動産の名義変更等の手続きを簡単に進めることができます。生前の家族の話し合いに

より相続する人が決まっている場合でも遺言書を作成しておくメリットがあります。

また、遺言書によって相続人以外に財産を贈与（遺贈）することもできます。

ただし、兄弟姉妹以外が相続人となる場合には「遺留分」という最低限相続できる財産の割合があり、これを侵害していると、遺産の取得者が他の相続人から遺留分を取り戻す請求をされることもありますので注意が必要です。

問 福島県司法書士会 ☎024-534-7502
福島地方務局 ☎024-534-2045

3月8日、11日は、Jヴィレッジで311追悼イベント - SONG OF THE EARTH 311 - FUKUSHIMA 2020 -

東日本大震災追悼復興祈念イベントを、今年は2日間にわたりJヴィレッジで開催します。

特設ステージでの音楽ライブや飲食ブース、サッカーコンテンツ、キャンドルナイトなどの催し物を行います。申込不要、入場無料ですので、皆さまどうぞお越しください。

●とき

令和2年3月8日(日) 午前10時～午後8時

3月11日(水) 午前10時～午後7時30分

- ところ Jヴィレッジ
- 参加費 無料(申込不要)

問 福島県相双地方振興局 復興支援・地域連携室
☎0244-26-1115
「相双地方振興局」で検索

国有林モニターの募集

関東森林管理局では、国有林野事業の運営等について国民の皆さまにご理解いただくとともに、ご意見・ご要望などをお聞きし、国有林野の管理経営に役立てていくため、「国有林モニター」を募集します。

国有林モニターの皆さまには、国有林の広報誌などを定期的にお送りし、アンケートに回答いただきます。また、年1回、国有林モニター会議・現地視察への出席などをお願いします。

募集人数は70人程度、依頼期間は令和2年4月

から2年間です。

国有林野事業に関心のある20歳以上(令和2年4月1日時点)の方に応募いただけます。

詳細は関東森林管理局ホームページをご覧ください。
(<http://www.rinya.maff.go.jp/kanto/kikaku/kokuyuurinmonita.html>)

問 関東森林管理局国有林モニター担当係
(企画調整課内) ☎027-210-1150

NHKの受信相談に関するお問合せ窓口について

○テレビの映り具合、ラジオの聞こえ具合など受信に関する電話相談窓口

ナビダイヤル 0570-00-3434

- ・受付時間は午前9時～午後8時で、年末年始を除く土日・祝日も受け付けています。
- ・固定電話からは、全国どこからでも市内通話料金でご利用いただけます。
- ・携帯電話は、20秒毎におよそ10円の通話料金でご利用いただけます。
- ・この電話は「ナンバーディスプレイ」を利用し

ています。

- ・マイラインプラスにご加入の場合は、ご利用の前に「122」のダイヤルが必要になる場合があります。
- ・IP電話などお客様がお使いの電話からナビダイヤルにつながらない場合は次の電話番号へご連絡ください。
- ・東日本 050-3786-5005(有料・全額お客様負担)

問 総務課 財政管財係 ☎0240-27-2111

地域おこし協力隊通信 No.10

皆さんこんにちは。起業型地域おこし協力隊の大場美奈です。今回はハンドメイド作品についてです。

広野町で月一回マルシェが開催されているのを皆さんご存じでしたか? ポーチや巾着などいろんな手作り作品を作っています。なぜ、私がハンドメイドを作るのかというと将来の為です。私は小さいころ、母がかわいい布で体操着入れを作ってくれました。クラスみんなが褒めてくれてそれがすごく嬉しくて6年間そのお気に入りの体操着入れを使っていました。子供にとってお母さんの手作りはたまらなく嬉しいものです。私も母がしてくれたように自分の子供には手作りの物を多く残してあげたいと思って

います。

そして、これからの事業の中にハンドメイドの教室を企画中です。広野町のお母さんが子供のことを思って生地を選んだり、頑張ってミシンをしたり私の母がやってくれたように広野町のお母さん達がハンドメイドを子供に送るようになってくれたらいいなと思っています。

問 復興企画課
☎0240-27-1251



広野町内ごみ収集カレンダー

2月

3月

日	月	火	水	木	金	土
						1
2	3	4	5	6	7	8
	可燃	ペットボトル プラスチック	不燃	可燃		
9	10	11	12	13	14	15
	可燃	ペットボトル プラスチック	カン類	可燃		
16	17	18	19	20	21	22
	可燃	ペットボトル プラスチック	ビン類	可燃		
23	24	25	26	27	28	29
	可燃	ペットボトル プラスチック		可燃		

日	月	火	水	木	金	土
1	2	3	4	5	6	7
	可燃	ペットボトル プラスチック	不燃	可燃		
8	9	10	11	12	13	14
	可燃	ペットボトル プラスチック	カン類	可燃		
15	16	17	18	19	20	21
	可燃	ペットボトル プラスチック	ビン類	可燃		
22	23	24	25	26	27	28
	可燃	ペットボトル プラスチック		可燃		
29	30	31				
	可燃	ペットボトル プラスチック				

広野町内でのごみの収集について

2月および3月の広野町内でのごみ収集日は次のとおりです。

ごみステーション周りの汚れが大変目立ちます。ごみを出す場合は「ごみと資源の分け方・出し方」を確認し、指定ゴミ袋に分別して、収集日当日に自宅近くのごみステーションボックス内に出してください。

カセットボンベ・スプレー缶類を出す際は、爆発や火災など事故になる恐れもあります。必ず使い切ってから穴をあけて出してください。なお、ライター類も同様に使い切ってから出すようにしてください。

粗大ごみを出すときは、南部衛生センター【TEL0240-25-4609】へ3日前まで連絡してください。受付時間は、午前8時30分から午後3時45分までです。収集業者がご自宅まで回収しにお伺いします（有料です）。

ご家庭で不要となった衣類は、広野町役場、広野町公民館に古着リサイクルボックスを設置しています。資源の再利用によるごみの減量にご協力ください。

また、古紙類（新聞、ダンボール、雑誌など）については、広野町役場車庫にて随時回収しています。

【指定袋販売店】

- ・島村金物店 ・渡辺金物店 ・(株)四倉屋 ・堀江商店 ・福島さくら農協広野支店 ・広野薬局
- ・セブンイレブン広野町店 ・ファミリーマートJヴィレッジ前店 ・ニッソ直売所 ・イオン広野店
- ・ニューヤマザキデイリーストア広野みらいオフィス店 ・ローソン広野下北迫店 ・ローソン広野折木店

猫に関するトラブルについて

地域住民から猫による苦情が寄せられています。

- 猫に庭や畑でフンをされる
- 庭、車などに放尿（マーキング）される
- 猫の爪で車に傷がついた
- 発情期の猫の鳴き声がうるさい など

トラブルにならないために猫を飼っている方は室内で飼うようにしましょう。

所有者が分からない、いわゆる野良猫についてはエサを与えると、その猫の管理者となります。「かわいい」や「かわいそう」だけでは管理者としての責務は果たせているとは言えません。エサを与えるとその場所に他の猫も集まってきます。そこで繁殖を繰り返すことで手のつけられない状態になりトラブルの原因となります。安易にエサは与えず、手をださないようお願いいたします。

また、役場及び愛護センターでは猫の捕獲は行っておりません。住民の方が保護した場合、役場で預かりますのでご理解とご協力よろしくをお願いします。 問 環境防災課 ☎0240-27-2114

水道水中における放射性物質のモニタリング結果

■採水場所：小滝平浄水場 ■水源：大船水源（表流水）

採水年月日	ヨウ素131	セシウム134	セシウム137
2019/12/ 1 ～ 2019/12/31	不検出	不検出	不検出

※いずれの検体も、12月31日時点で放射性物質は不検出です。
 ※「不検出」とは、一定の条件で測定機器が検出できる最小値（1Bq/kg）未満であることを示しています。
 ※現在、広野町内の水道水は、小滝平浄水場および小山浄水場より給水しております。

■採水場所：小山浄水場 ■水源：木戸川（ダム放流水）

採水年月日	ヨウ素131	セシウム134	セシウム137
2019/12/ 1 ～ 2019/12/31	不検出	不検出	不検出

測定機関：双葉地方水道企業団
 （12月16日～19日採水分につきましては、機器更新作業のためいわき市水道局水質管理センターによる検査結果を掲載。）
 分析装置：ゲルマニウム半導体検出器
 検査頻度：毎日
 測定方法：水道水等の放射能測定マニュアル（厚生労働省）

《参考》検査日現在の目標値

（単位:Bq/kg）

	ヨウ素131	セシウム134	セシウム137
食品衛生法の規定に基づく新たな基準による目標値	—	10	

※これまで暫定規制値が設定されていた放射性ヨウ素については、半減期が短く、国に平成23年7月15日以降の検出報告がないことから、規制の対象から除外されました。

【双葉地方水道企業団から凍結防止のお願い】

気温が氷点下を下回ると、水道管や水道メーターが凍結して破損する恐れがあります。水道管は毛布などで包みビニールテープで固定し、メーターボックス内には布切れなどを入れたビニール袋を詰めるなど、早めの凍結防止準備をお願いします。

蛇口における水道水中の放射性物質モニタリング検査について

双葉地方水道企業団では、安心して水道水をお使いいただくために、ご家庭の蛇口から出る水道水の放射性物質検査を実施しています。
 申込期間は、令和2年(2020年)2月28日(金)までとなっております。
 検査を希望される方は、右の方法により検査受託事業者へお申込みください。

お申し込みには、令和元年6月広報に同封した専用の申込用紙（チラシ）が必要です。

紛失等の場合は、双葉地方水道企業団のホームページからプリントアウト可能です。ぜひ、ご利用ください！

（連絡先：施設課浄水係 ☎0240-25-5341）

《お申込み方法》

・検査受託事業者：(株)江東微生物研究所
 環境衛生事業部いわき

①郵送の場合

〒970-1144 福島県いわき市好間工業団地4-18

②FAXの場合 FAX番号：0246-36-7142

浄水場を見学してみませんか？

双葉地方水道企業団では、『どのようにして安全な水道水が作られているか』を皆さんに直接ご覧いただき、水道水の安全・安心を再確認していただくことを目的に、浄水場の見学を随時受け付けています。ご家族やお友達同士、学校・企業など、どのようなグループでもOKです！

まずは、お電話にてご相談ください。

2019年度 水道修理当番表

業者名	年月	2020年2月	2020年3月
北陽管工(有)	☎0240-27-3419	3日～9日・24日～29日	1日・16日～22日
(有)山忠設備工業	☎0240-27-3311	1日・2日・17日～23日	9日～15日・30日・31日
(有)吉田鉄工所	☎0240-27-3241	10日～16日	2日～8日・23日～29日

問い合わせ **双葉地方水道企業団**

〒979-0515 福島県双葉郡楢葉町大字上小墾字小山6-2
 ☎0240-25-5315（代表） FAX0240-25-5385
 E-mail：soumu@f-mizu.jp

消防署からのお知らせ

みなさんこんにちは。2月は、立春を迎える月ではありますが、寒い日もまだまだ多く、ストーブやコタツなどで暖をとったり、ガスコンロを使って鍋を囲む機会が最も多くなる時期ではないでしょうか。そこで心配されるのが、ガスコンロやストーブなどを出火原因とする建物火災の増加です。

そこで今回は2月の行事、節分にちなみ、『鬼＝火災』を撃退するためのポイントを7つ準備しました。このポイントを実践し、皆さんの家から『鬼＝火災』を追い出し『福＝春』を呼び込みましょう。

火災予防の強化に向けたポイント！！

～関心あるもの、できるものからチャレンジしてみましょう～

1.逃げ遅れを防ぐ為に**住宅用火災警報器**を設置する。



5.お年寄りや身体の不自由な人を守る為に、隣近所の**協力体制**をつくる。



2.寝具、衣類及びカーテンからの火災を防ぐ為に**防災品**を使用する。

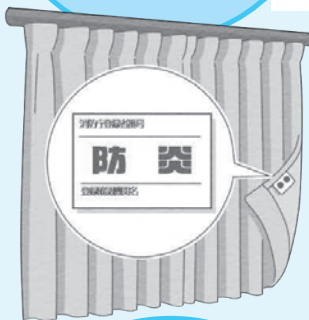

6.寝たばこはしない。

3.火災を小さいうちに消すために、**住宅用消火器**等を設置する。

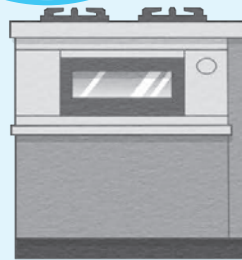

7.ストーブは燃えやすいものから**離れた位置**で使用する。

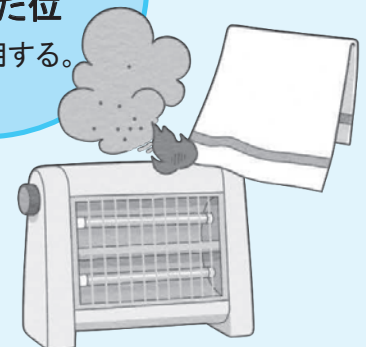

4.ガスコンロなどのそばを離れるときは、必ず**火を消す**。



令和元年度全国統一防火標語
ひとつずつ いいね！で確認 火の用心



火事と救急は119番

<消防署連絡先>

◇浪江消防署 ☎0240-34-4111

◇富岡消防署 ☎0240-22-2119



こちらJヴィレッジフィットネスクラブです ~ストレッチ編~

今回は、トレーニングで筋肉を発達させることと同じくらい大切な筋肉の柔軟性についてお伝えしていきます。

なぜ筋肉の柔軟性が大切なのか？どうしてストレッチをする必要があるのか？その疑問にお答えします！さらに、前回トレーニングした下半身の中から大腿四頭筋（もも前）のストレッチをご紹介します！

トレーニングを行った身体の疲労回復、怪我の予防のために **Let's stretch!**

ストレッチQ&A

Q なぜ筋肉の柔軟性が大切なの？

A 筋肉の柔軟性が不足することで怪我に繋がる可能性が高いからです。例えば、もも前の筋肉の柔軟性が低下することで骨盤が傾き、腰が反ってしまうことで腰を痛めてしまうなどがあります。他にも、柔軟性が不足することで様々な怪我に繋がることがあります。

そうならないように！ストレッチなどを行い筋肉の柔軟性を十分に確保しましょう！

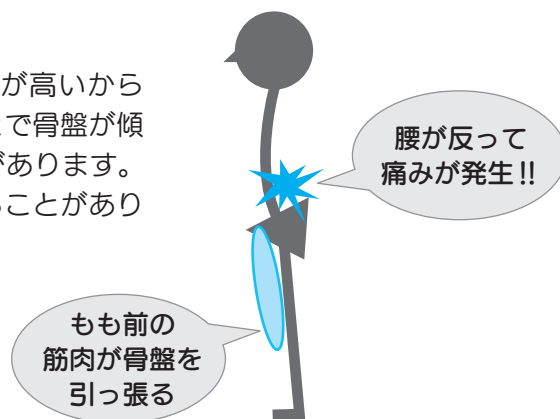

大腿四頭筋（もも前）ストレッチ

<方法>

- ①膝立ちになります。(写真1)
 - ②左脚を前に踏み出し、右手で右足のかかとをお尻に近づけます。(写真2)
 - ③反対の手は壁につき、姿勢を安定させます。(写真3)
 - ④写真2のまま10~30秒キープしたらゆっくり写真1の姿勢に戻します。
 - ⑤踏み出す脚を入れ替えて同様に行います。
- ※無理のない範囲で行いましょう！
痛みや違和感がある場合は中止してください。

目線は前に！

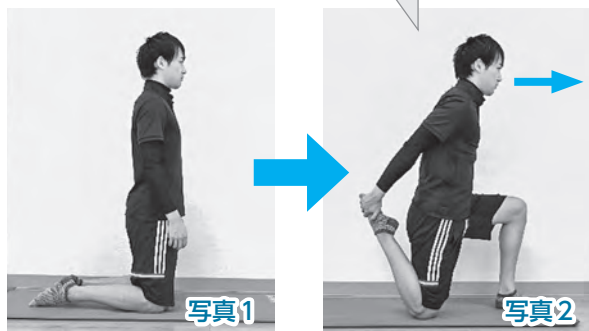

☆ポイント☆

自然な呼吸でストレッチを行いましょう。
背中が丸まらないように気をつけましょう。
姿勢を安定させた状態で行いましょう。



Jヴィレッジ
フィットネスクラブトレーナー
ふじなみ あきら
藤浪 章
●出身地：榑葉町
おすすめ！コンビニスイーツ
いちごクッキーシュー

Jヴィレッジフィットネスクラブから

Jヴィレッジフィットネスクラブでは新春入会キャンペーン中です！

入会金0円キャンペーン！(1/21(火)~2/29(土)まで)

期間中にご入会いただいた方には入会金7,140円がなんと0円に！
皆様のご来館お待ちしております！

問 Jヴィレッジフィットネスクラブ ☎0240-23-7013



第2次広野町健康づくり計画から

～つながる広野愛！みんなで健康な地域をつくろう!!～

最終目標：広野への愛着が生まれ、人とのつながりが保たれている

家庭では、食事時間にその日の出来事を話すなどコミュニケーションをとったり、家族に気を配り小さな変化にも気づくようになりましょう。

地域では、積極的なあいさつ、近所の方の変化にも気を配り、みんなで誘いあって健診を受けることや交流の場などに参加しましょう。



「外食や食品購入時に食品表示を参考にする」

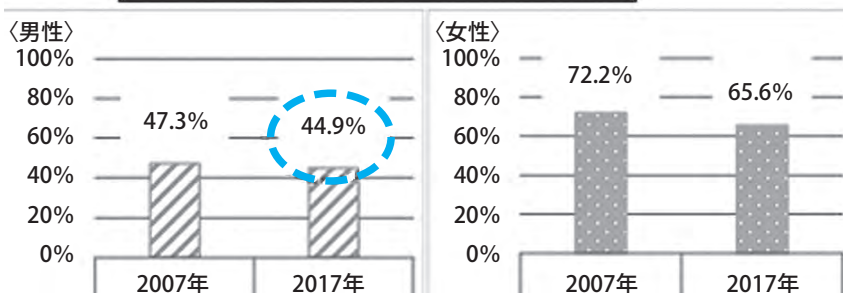

また、食育を理解し家庭や地域で取り組むために、孤食にならないような配慮や幼い頃からの料理体験、料理教室への参加、食品表示を見るように心がけることや地元農産物を積極的に食べることも大切です。

問 広野町保健センター ☎0240-27-3040

高齢者肺炎球菌予防接種はお済みですか？

保
健

肺炎球菌予防接種を下記のとおり公費で接種できます。

- 対象：①今年度65歳、70歳、75歳、80歳、85歳、90歳、100歳になる方
- ②60歳以上65歳未満の方で、心臓、腎臓、呼吸器の機能、ヒト免疫不全ウイルスによる免疫の機能に障がいがある方
- ※既に23価肺炎球菌ワクチンを接種したことがある方は対象になりません。

○接種回数：1回

○接種期間：令和2年3月31日まで

※予診票はすでに対象の方に送付していますが、手元にない場合は保健センターまでご連絡ください。

問 広野町保健センター ☎0240-27-3040

「心の相談会」について

様々な心の問題についてお困りの方、またその家族の方を対象に、臨床心理士による「心の相談会」を実施しています。

○日時：3月12日(木)、3月30日(月) 午前10時～正午 ○場所：保健センター

自分ひとりで悩まず、お気軽にご相談ください。

事前に予約が必要となります。2日前までに、保健センターへご連絡ください。

問 広野町保健センター ☎0240-27-3040

令和元年度県民健康調査 「こころの健康度・生活習慣に 関する調査」のお知らせ



福島県立医科大学では、住民の方の「こころ」や「からだ」の健康状態をお伺いし、必要に応じて適切なケアや支援を行うための調査を実施しています。

普段の生活では気づきにくい「こころ」や「からだ」の変化をチェックできる機会にもなりますので、積極的なご回答をお願いします。

なお、令和2年8月末までに回答をいただいた方には、結果通知書をお返しいたします。

対 象 者	平成31年4月1日現在住民登録のある方等
発 送 時 期	令和2年2月上旬より発送予定
回 答 方 法	郵送またはオンライン（スマートフォン、パソコンによる）回答
問 い 合 わ せ 先	福島県立医科大学 放射線医学県民健康管理センター ☎024-549-5170 午前9時～午後5時（土日祝日を除く）

子どもが遊べる場所を無料で開放しています！

～なかよしランド～

申し込み不要

- 開放日：月・水・金曜日（ただし祝祭日は除く）
- 時 間：午前9時から正午まで
- 場 所：保健センター（健康増進ホール）
- 対 象：就学前の乳幼児とその保護者
- 内 容：おもちゃや絵本はお貸しします。

問 広野町保健センター ☎0240-27-3040

げんキッズのご案内

「げんキッズ」は、就学前のお子さんを対象に、テーマ遊びや保護者同士で情報交換をする場で、保育士などによる育児相談なども行っています。

第2、第4木曜日の午前10時～午前11時30分です。みなさんの参加をお待ちしています。

開 催 日	会 場	内 容
2月13日（木）	広野町児童館	制 作 遊 び
2月27日（木）	広野こども園	ひ な 祭 り

内部被ばく検査のご案内

町民の皆さまを対象に内部被ばく検査を下記のとおり実施しております。検査を希望される場合は予約が必要になりますので、保健センターへお申込みください。

	受付時間	月	火	水	木	金	土	備考
保健センター	午前9時～正午	○	○	○	○	○	予 ₂	○：実施　－：未実施 予 ₁ ：前日（月曜日）までに予約が必要 予 ₂ ：第2・4土曜のみ実施。前々日（木曜日）までに予約が必要
	午後1時～午後5時	○	○	○	○	○	－	
	午後5時～午後6時30分	－	予 ₁	－	－	－	－	

※事業等の都合で実施できない時間帯がありますので事前にご確認ください。

問 申 広野町保健センター ☎0240-27-3040

休日等診療医療機関のお知らせ

※変更となる場合がありますので、事前に当番医療機関へお問い合わせください。

月 日	曜日	医療機関	診療時間
2月8日	土	高野病院	9:00～16:00
		馬場医院	8:00～12:00
9日	日	高野病院	9:00～15:00
11日	火	馬場医院	9:00～15:00
15日	土	高野病院	9:00～16:00
		馬場医院	8:00～12:00
16日	日	馬場医院	9:00～15:00
22日	土	高野病院	9:00～16:00
		馬場医院	8:00～12:00
23日	日	高野病院	9:00～15:00
24日	月	馬場医院	9:00～15:00

月 日	曜日	医療機関	診療時間
2月29日	土	高野病院	9:00～16:00
		馬場医院	8:00～12:00
3月1日	日	高野病院	9:00～15:00
3月7日	土	高野病院	9:00～16:00
		馬場医院	8:00～12:00
8日	日	馬場医院	9:00～15:00

【医療機関連絡先】

- ・高野病院 広野町大字下北迫字東町214
☎0240-27-2901
- ・馬場医院 広野町大字下浅見川字広長100-6
☎0240-27-2231

弁護士によるB型肝炎特別措置法相談会(無料)のお知らせ

- 日 程：4月11日（土）けんしん郡山文化センター 第1・第2会議室
5月9日（土）いわき市労働福祉会館 中会議室1・2

○時 間：午後1時30分から午後4時（受付 午後3時まで）

○対 象：集団予防接種でB型肝炎になった人とその家族を対象とした弁護士による相談会

○その他：予約優先、当日会場での申込み可、個人情報厳守

問 全国B型肝炎訴訟新潟事務所 ☎025-223-1130

弁護士によるB型肝炎特措法電話相談会(無料)のお知らせ

○日 時：令和2年3月7日（土）、5月16日（土） 午前10時から正午

○内 容：B型肝炎特別措置法に基づく給付金支給手続に関する相談

○電話番号：025-223-1130（通話料はかかります）

広野文芸欄

季節を詠む 時流を読む

広野町新春句会 猪狩行々子選

あめつちの恵みずっしり冬至粥
街路樹のイルミネーション年の空

芦川 鋭章

さくさくと米研ぐリズム冬の朝
元日や娘を連れて八雲様

遠藤 和子

正座して年玉を待つ子どもたち
傷病みの^{はは}疵の遺せる^{おひ}負真綿

暁月

冬苺ひとつ味みてみつつ供え
寄せ植えの葉牡丹の色店先に

松本 千枝子

煙越しに挨拶交す札納
おでんの日種を揃えて煮込み中

鈴木 尚子



九年目のひとりひとりに帰り花
バリケードの中に降り積む冬紅葉

令子

日の出待つ水平線の淑気かな
添へ書きに水害見舞ふ賀状かな

遠藤 恵美子

久々の賑わいとなる暮れの市
連れ添いし^{つま}夫新鮮に御慶かな

塩 史子

捨て駒をぱんと打つ音日脚伸ぶ
読初や少し濃い目のコーヒーと

遠藤 健太郎

会員募集のお知らせ

広野町俳句会では、会員を募集しています。俳句に興味のある方大歓迎です。俳句を通してみなさんと交流してみませんか。詳しくは、下の連絡先までお問い合わせください。

問 広野町俳句会 ☎090-7063-1676

国民健康保険税(第8期)、介護保険料(第8期) 納期限は3月2日です

国民健康保険税(第8期)、介護保険料(第8期)の納期限などは、次のとおりです。

- 納期限 3月2日(月)
- 納付場所
 - ①あぶくま信用金庫 本・支店
 - ②福島さくら農業協同組合 本・支店
 - ③東邦銀行 本・支店
 - ④いわき信用組合 本・支店
 - ⑤ゆうちょ銀行 東北6県の各支店
 - ⑥福島銀行 本・支店
 - ⑦大東銀行 本・支店

- ◎広野町役場 出納室
- ◎コンビニエンスストア

- 口座振替日 あぶくま信用金庫 3月2日(月)
- その他の金融機関 2月27日(木)

※口座振替については、振替日前に口座残高のご確認をお願いします。

問 町民税務課 収納係 ☎0240-27-4160
健康福祉課 保険年金係 ☎0240-27-2113

英語であれこれ

第21回



カイル・ホブス

December 2019

It's time for the holiday season again.

また、お休みの時期がやってきました。

It is a little different in America though.

といっても、アメリカとは少々違いますが。

There are two holidays coming up: Christmas and New Years.

クリスマスと新年がやってきます。

In Japan, Christmas is a fairly small holiday mainly centered on couples.



日本のクリスマスは、主にカップルが中心の、とてもささやかな日です。

New Years is a much bigger celebration in Japan with most of the focus being on January first.

それに比べお正月は、とても大きなお祝いの日であり、特に1月1日が重要なのです。

In America those roles are switched.

アメリカでは真逆です。

Christmas in America is a much larger holiday focused on family and lasts for the

majority of the second half of December whereas New Years in America is a much smaller holiday.

アメリカのクリスマスは家族が中心で、12月後半の大部分を占める盛大な祝日であるのに対し、新年はとてもささやかなものです。

It is still widely celebrated but we focus more on partying on December 31st all night into the New Year and don't really do anything on January first.

(新年は) 広く祝われるのですが、私たちが盛り上がるのは大晦日の夜通しのパーティーであり、1月1日はほとんど何もしないのです。

I am sad that I will not be able to celebrate Christmas with my family for the second year in a row but this year I will be spending my holidays in the UK with my girlfriend.

2年続けて、家族とクリスマスを過ごすことが出来ないのはとても寂しいのですが、今年はイギリスに行ってガールフレンドと共に過ごす予定です。

I will fly out the Friday before Christmas and will stay until a week after new years.

クリスマス前の金曜に発ち、年明け1週間滞在します。

I am very excited for my trip and all of the new things I will get to experience.

とても楽しい旅で、いろいろな経験が出来そうです。





図書室だより



☆☆☆ おすすめ本のご案内 ☆☆☆

『世界一美味しい手抜きごはん』

はらぺこグリズリー：著（一般図書）

「第6回料理レシピ本大賞」大賞受賞！どんなに忙しくても、疲れていてもこれならできちゃう！本書では、簡単に作れてしかも美味しい料理が100種類収録されています。「世界一美味しい煮卵の作り方」でベストセラーとなったレシピブログで話題の著者が待望の第2作目をついに登場しました。美味しいのは煮卵だけじゃない！めんどろなことはしたくない、でも美味しいものが食べたいという願いを叶える作品に仕上がっております。紹介されているレシピは、誰でも手軽に作れるのが最大の特徴です。料理の初心者からベテランの方まで読み応えのある一冊です。



『サーカスナイト』

よしもとばなな：著（一般図書）

パリで精霊の存在を感じながら育ち、物の記憶を読み取る能力を持つさやかのもとに、ある日奇妙な手紙が届いた。「庭を掘らせていただけませんか」。それは左手が動かなくなった悲惨な記憶をよみがえらせることとなった。本書では、愛娘みちるの世話や義母さやかとの交流を通じて、パリ再訪により、さやかの心と体は次第に癒えて、その後、さやかは娘のみちると幸せに暮らしていた。自然の力とパリの魅力に満ちた心あたたまる物語が描かれています。昔の恋人との再会、忘れ得ぬ人々への想い、愛と祈りの絆は、やがて鐘の音のように地上に響き渡る…。おすすめの一冊です。



『すみっこぐらしナゾトレいっぱい』

サンエックス株式会社キャラクター：監修（児童図書）

現在人気爆発中のキャラクター、すみっこぐらし初のナゾトレブックが出版されました。本書では、単純なようで難しい問題に、頭を柔らかくしてすみっこたちと一緒に挑もう!!ひらめき力がきたえられます。また、すみっこぐらしのかわいいアートも満載です。パズル、暗号、図形などの問題が満載です。「ウォーミングアップのナゾ」から「むずかしいナゾ」まで、5つのレベルに分けて紹介されています。子どもだけでなく、大人もハマる「すみっこぐらし」の世界観に入りながら、謎解きが楽しめます。脳トレ的な要素も含まれていますので、おすすめの一冊です。



『ウサコレフレンズ イチゴにんぎょをさがせ!』

学研：出版（児童図書）

にんぎょになって、海の結婚式におよばれ！本書では、絵さがしの舞台は、海のチャペル、ウエディングパーティー、月夜のハネムーンなど、ロマンチックな場面が多く掲載されています。イチゴにんぎょと一緒に、ときめきの大冒険が楽しめます！また、全部の場面を探したあと、もう一度、それぞれの場面に戻って探せるといったお楽しみもついています。さらに、本のカバーでも探せます！飽きずにいつまでも見ていたくなる、かわいくておもしろい迫力満点のウサギさがしパズルも見どころです。親子で楽しめる作品に仕上がっていますのでおすすめの一冊です。



▼お知らせ▼ 移動図書館「あづま号」がやってきます♪ 日時 3月5日（木）午後1時～午後3時

県立図書館から移動図書室「あづま号」がやってきます。上記日時にお時間のある方は、是非ご自身の手で借りる本をお選びください。



図書室の開室時間について

開室時間は午前8時30分から午後5時15分となります。

2月の休室日のご案内

4日(火)・12日(水)
18日(火)・25日(火)

※図書室では、利用者から本のリクエストを受け付けています。
また、ご家庭で不要となった本をリサイクル図書などとして活用しています。
詳しくはスタッフまでお尋ねください。

問 広野町図書室 ☎0240-27-3211 e-mail: hirono-library@abelia.ocn.ne.jp

広野町振興公社紹介コーナー

8月号からシリーズで紹介している(株)広野町振興公社の紹介ページ第7弾です。

今回は、広野町国産バナナ「綺麗」のオーナー制の状況とニツ沼ベースをご紹介します。

●広野町産バナナ「綺麗」のオーナーが決まりました!!

トロピカルフルーツミュージアム第2ハウスに定植している55本の「綺麗」の樹のうち、30本をオーナー制用とし令和元年11月1日から募集したところ、30本全てのオーナーが決まりました。

今後はオーナーの方々に、定期的に「綺麗」の生育状況をお知らせすることになります。

広野町産バナナ「綺麗」のオーナー制度

申込者【オーナー】と株式会社広野町振興公社の間で契約を結び、所定の料金を支払うことで1収穫分に限り、1本の樹に実るバナナの全量がオーナーのものになります。収穫までの管理は園主が責任を持って行います。生育状況は、写真付きメールなどでお知らせいたします。また、オーナー自ら訪園していただくことも可能です。「バナナ樹との面会式」と「収穫作業」は、原則としてオーナーに行ってくださいますが、収穫に来られない方にはバナナの引き渡しを行います。

.....
契約の内容：①トロピカルフルーツミュージアム第2ハウスバナナ樹（55本定植）のうち30本以内

②1オーナーあたり10本を限度とします。

③バナナ1樹あたりの契約料金は12万5,000円（税込み）です。



●「ニツ沼ベース」をご利用ください。

ふるさと広野館2階のニツ沼ベースは、カフェレストランも併設しているフリースペースです。フリースペースなので、お友達とお菓子を持ち寄っての語らい、お弁当持参での利用もOKです。パソコンを持ち込んで作業するもよし、読書に勤しむもよし、ゆったりとおしゃべりするもよし。ニツ沼ベースは皆さんのための場所です。

お気軽にお立ち寄りください。

施設名	利用時間	定休日	備考
フリースペース	午前9時から 午後4時まで	月曜日（祝日は営業）	飲食物の持込可
カフェレストラン ニツ沼	午前10時から 午後3時まで	月曜日（祝日は営業）	飲食物の持込可 夜間予約があれば宴会も受け付ける。

連絡先 広野町振興公社 ☎0240-27-2131 / カフェレストランニツ沼 ☎0240-27-1110

●2月の振興公社で開催されるイベント紹介

No.	月日	イベント内容	備考
1	2月9日(日)	福島民友社杯パークゴルフ大会	オープン
2	2月16日(日)	令和元年度月例会グランドチャンピオン大会	会員有資格者
3	3月8日(日)	広野町パークゴルフ協会3月度月例会	会員

Jヴィレッジ紹介コーナー

平成31年4月20日に福島県の復興のシンボル施設として全面再開した、Jヴィレッジが町民にとって身近に感じ、利用促進がはかれるよう、6月号からシリーズで紹介させていただいています。

第9回目は、2020年東京オリンピック・パラリンピック聖火リレールートについて紹介いたします。

Jヴィレッジ（広野・檜葉町）の 2020年東京オリンピック・パラリンピック聖火リレールートが決定!!

Jヴィレッジは、東日本大震災後には、原発事故対応の前線基地として使用されていましたが昨年4月に全面再開しました。福島県復興のシンボルであるJヴィレッジは「復興五輪」の理念を体現するにふさわしいと県実行委員会が東京オリンピック・パラリンピック競技大会組織委員会に提案し、出発地として決定されました。

○3月26日（木）のJヴィレッジのルート

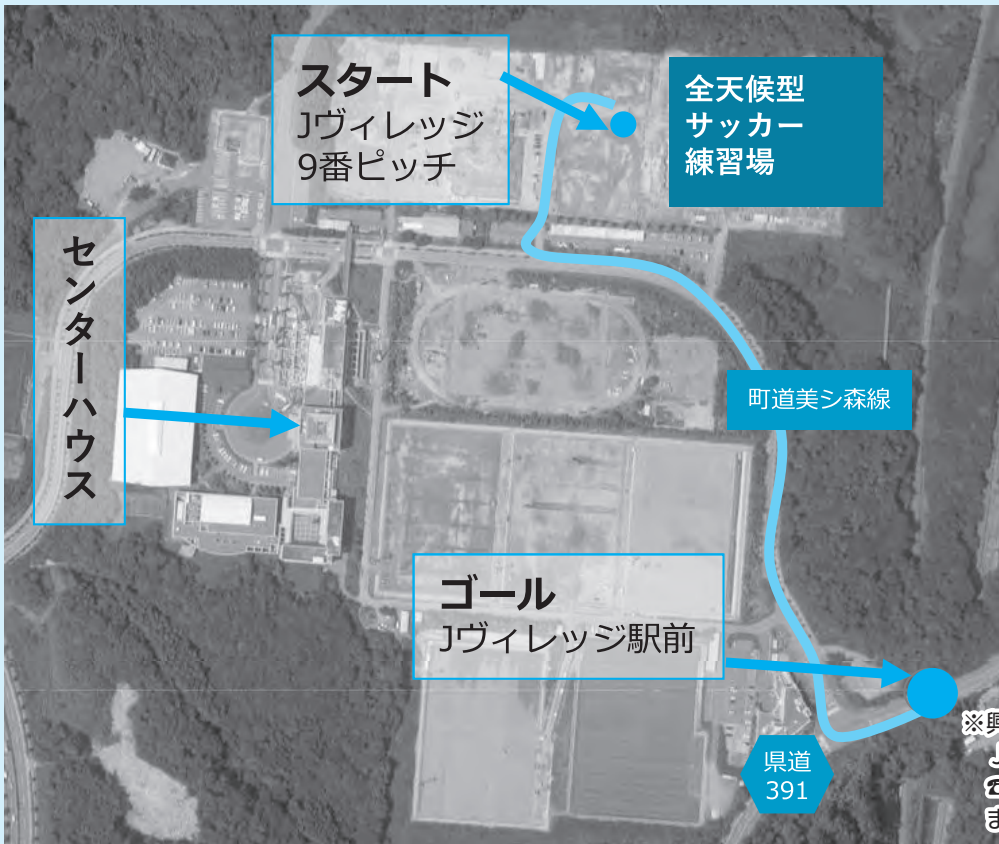

出典：国土地理院撮影の空中写真（全国最新写真）

※興味のある方は
Jヴィレッジ
☎0240-26-0111
までご連絡ください。

●2月のJヴィレッジで開催されるイベント紹介

No.	月 日	イベント内容	備 考
1	2月14日（金） ～2月19日（水）	なでしこジャパン・トレーニング キャンプ	サッカー女子日本代表の合宿
2	2月15日（土）	U-18・U-15女子Jヴィレッジカップ	18歳以下・15歳以下の女子サッカー大会
3	～2月16日（日）	JヴィレッジなでしこDAY （Jヴィレッジカップと同時開催）	ネイルアート・ヘッドエステなど ※一部有料
4	2月15日（土） ～2月16日（日）	福島県トレセンU-14大会	14歳以下のサッカー大会
5	2月22日（土） ～2月23日（日）	第31回東北さわやか杯少年少女 サッカー大会	小学生年代のサッカー大会
6	2月28日（金） ～3月1日（日）	なでしこ交流戦	なでしこリーグ所属チームなどによる サッカー交流戦
7	2月29日（土） ～3月1日（日）	第2回浜っ子サッカー大会	

※入場料 無料、どなたでもご覧いただくことができます。

- ・ 広野町教育委員会事務局 : ☎0240-27-4166
- ・ 広野中学校 : ☎0240-27-3224
- ・ 広野小学校 : ☎0240-27-2332
- ・ 広野こども園ひろばーく : ☎0240-27-2345
- ・ 広野町児童館 : ☎0240-27-3288

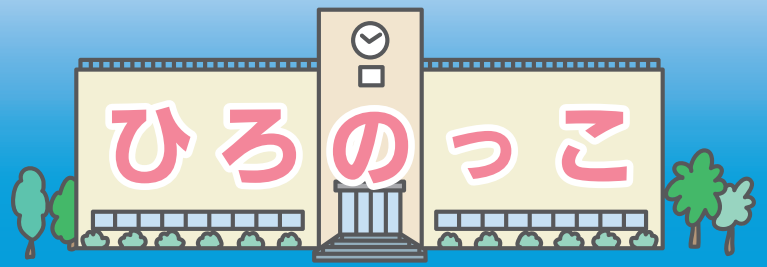

広野こども園

おには～そと!ふくは～うち!



↑ニコニコお顔のポーズがかわいい1歳児たんぼ組です。

2月3日の豆まき会では、節分についてのお話を聞いたり、豆まきの歌をうたいました。各クラス素敵な鬼のお面も作り、「悪い鬼をやっつけるぞ!」と元気いっぱいでした。

笑って泣いて怒って食べて、これからの成長が楽しみですね。

○広野こども園 2月行事紹介

No.	月日	行事内容	開催場所
1	2月18日(火)	避難訓練	広野こども園
2	2月19日(水)	英語	広野こども園
3	2月21日(金)	広野こども園仮入園	広野こども園
4	2月27日(木)	小学校見学(年長)	広野小学校

たこたこ あ～がれ!!



↑お正月遊びのひとつ。凧揚げの様子です。

戸外に出て元気いっぱい凧あげをしました。

なかなか上手く上がらず苦戦していましたが、コツをつかむと上手に揚がりニコリ。

自分たちで作った凧ということもあり、満足気の4歳児ひまわり組さんでした。

No.	月日	行事内容	開催場所
5	2月28日(金)	誕生会	広野こども園
6	3月3日(火)	ひな祭り・誕生会	広野こども園
7	3月4日(水)	英語	広野こども園
8	3月6日(金)	避難訓練	広野こども園

問

☎0240-27-1211
こども家庭課

(3) 第3期(12月から3月まで)
当該期間が属する年度の3月末日まで

(2) 第2期(8月から11月まで)
当該期間が属する年度の12月末日まで

(1) 第1期(4月から7月まで)
当該期間が属する年度の8月末日まで

【共通】請求期間

対象は、利用児童が第3子の場合、又は市町村民税が77,101円未満の世帯に属する場合があります。

不足給付します。

広野町に住民票の登録をしていて、町外の私立幼稚園及び認可外保育所等を利用し、給食費をお支払いしている方を対象として、広野町が利用料の一部を補足給付します。

施設等利用に係る副食費補足給付事業について

広野町に居住し、町外の私立幼稚園及び認可外保育所等を利用し、施設利用料をお支払いしている方を対象として、広野町が利用料の一部を補足給付します。

施設等利用費補足給付事業について

対象は、利用児童が4月1日時点で3歳以上又は、3歳未満の児童が市町村民税非課税世帯に属する場合があります。



学校給食に使用する食材については、毎日放射性物質の検査をしています。

児童・生徒数	合計 324人
小学校 160人	中学校 76人
こども園 88人	児童館 84人
	R2.1.21現在

広野小学校

ひろのミカン給食



↑広野産の食材をふんだんに使った「ひろのミカン給食」

1月17日の給食は「ひろのミカン給食」と題して、広野町でとれた野菜などをふんだんに使ったものでした。献立は「ごはん、牛乳、鶏肉のゆずソース、青菜のソテー、丸大根のトロみスープ、みかん」です。そのなかで「お米、ゆず、ほうれん草、丸大根」が広野産のものです。（みかんは広野産のものではありません）地元産の食材を味わいながら、おいしくいただきました。

○広野小学校 2月行事紹介

No.	月 日	行事内容	開催場所
1	2月14日（金）	授業参観	広野小学校

広野町児童館

☆お餅つき会☆



↑力いっぱいお餅をつく6年生！

12月27日にお餅つき会を行いました。臼と杵を使って、「よいしょ！よいしょ！」と一生懸命お餅をつく子どもたち。このような光景があまり見られなくなってきた分、貴重な体験ができました。つきたてのお餅で作った、きなこ餅、磯辺餅、お雑煮はとても美味しく、お腹いっぱい食べ、笑顔がいっぱいの1日になりました！

○広野町児童館 2月行事紹介

No.	月 日	行事内容	開催場所
1	2月10日（月）	力だめし大会（将棋、けん玉、一輪車等）	広野町児童館
2	2月14日（金）	お誕生会	広野町児童館

被災児童生徒就学援助

平成23年3月11日に広野町に住民登録のあった子どもで、現在も広野町に住所を有し、震災により被災し経済的な理由により小学校・中学校への就学が困難と認められる児童生徒への就学援助（学用品・給食費など）を国の補助を受けて実施しています。

なお、認定については前年の総所得金額と世帯人数により決定します。総所得金額によっては該当しない場合もあります。

また、避難先の自治体で補助を受けている場合は、対象となりません。詳しくは広野町教育委員会学校教育課へお問い合わせください。

問 学校教育課

☎ 0240-2714166



アカデミー通信



高円宮杯全日本U-15 サッカー選手権大会を終えて

JFAアカデミー福島 12期生 牧田 拓樹

JFAアカデミー福島U-15は、12月に行われた高円宮杯 JFA 第31回全日本U-15サッカー選手権大会の1回戦で湘南ベルマーレU-15と試合を行い、1-2で敗退してしまいました。チームとしても個人としても納得いく結果にすることは出来ませんでした。ですが1年間を通して学んだことは、この試合で失われたわけではありません。悔しさと学んだことを来年度からのユースチームでの活動に活かし、より成長していきたいです。



○アカデミー福島 2月行事紹介

No.	月 日	行事内容	開催場所
1	3月1日(日)	福島県立ふたば未来学園高等学校 卒業式	ふたば未来学園
2	3月2日(月)	JFAアカデミー福島 卒校式	御殿場市時之栖

広野中学校

ボランティア活動



↑ JR広野駅周辺を清掃する生徒たち

1月17日(金)、1学年の生徒たちは、築地ヶ丘公園とJR広野駅周辺の清掃ボランティアを行いました。ボランティア活動を通して、充実感や達成感を味わうとともに、地域社会の一員としての自覚を高めることができました。

英語検定



↑ 真剣な表情で英語検定に取り組む生徒たち

1月24日(金)、今年度の英語学習の成果を確認する「第3回英語検定」を実施しました。

早くも3級にチャレンジする1年生、それに負けじと気合いが入る2年生、準2級にたくさんチャレンジした3年生。今回も合格に向けてがんばる姿をたくさん見ることができました。

○広野中学校 2月行事紹介

No.	月 日	行事内容	開催場所
1	2月18日(火)	授業参観	広野中学校

ふたば未来学園生徒数 合計 501人

中学校 80人 高等学校 421人

R2.1.21現在

ふたば未来学園：☎0240-23-6825

ふたば未来通信

ドイツ研修

1月5日(日)～14日(火)10日間の日程でドイツ研修が始まりました。希望した高校1年次生の中から選抜された12名での研修です。10月の選抜以降、平日の朝や夕方、または土日にも集まって事前研修を行ってきました。これまでドイツの歴史や風土、コミュニケーションのための英会話を中心に事前学習は行ってきたのですが、内容や学習のマネジメントも生徒たち自身で行ってきました。

さて、この研修ではドイツの再生可能エネルギーへの取り組み、フライブルクの街づくりや市民の関わり、現地の高校・大学との交流による相互理解、歴史の継承などを学び、2年生から始まる探究活動やこれからの地域のあり方の考察に活かすことを目的としています。

5日の早朝、学校に集合し、現地時間19時半(日本時間6日午前3時半)、無事にドイツ、フランクフルトのホテルに到着しました。学校出発からほぼ24時間の長旅でしたが、皆、モチベーションは非常に高く、夕食後、さっそくプレゼンテーションの仕上げを行いました。

研修の2日目以降は、前日に準備したプレゼンテーションをもとに現地の高校や大学でプレゼンを行い、互いの課題について共に考え、対話を行いました。主に英語で行った対話ではこれまで以上に広い多様性を持った人々と語らうことで、新しい発想がインスパイアされたり、国民性を象徴する考え方に感嘆したりしました。また、ハイデルベルグ市を訪問し、新市街地と旧市街地において研修を行いました。

新市街地では鉄道で使用されていた土地を市が買い取り、環境に配慮した都市計画のもと、6000戸もの集合住宅を建設。太陽光や雨水を有効利用し、室内の空気の流れを追求した「パッシブハウス」を建設しています。新市街地を周りながら環境に対する配慮の仕方や、そこに住む住民の方々の様子を見学しました。エ

○未来学園中・高等学校 2月行事紹介

No.	月 日	行事内容	開催場所
1	2月12日(水) ～17日(月)	高等学校 後期期末考査	ふたば未来学園
2	2月13日(木) ～14日(金)	中学校 後期期末考査	ふたば未来学園

ふたば未来学園中学校・高等学校

エネルギーを極力使用しない工夫に圧倒されましたが、実際に6000戸は完売し、あと1000戸新たにつくるとのこと。ドイツの方々の環境への関心の高さを伺い知ることができました。

現地は、3℃という気温の低さも気にせず、ベビーカーの子供連れからお年寄りまで外で自転車やウォーキングをしている方がとても多く、驚きました。

学校に戻って以降も、これからの自分自身の進路、参加できなかった級友たちへの学びの還元に邁進していってくれることを期待しています。



←フライブルグ大学での様子



←ミュンヘン工大での発表の様子



←ミュンヘンの町並み

広野町の2020年東京オリンピック・パラリンピック聖火リレー ルートが決定!!

広野町に新たな教育の丘が誕生したふたば未来学園を出発地とし、復興計画に基づく、復興拠点である広野駅東口前を到着地とするルートが発表されました。

全国の皆さまからの支援に対する感謝と感動の思いを1つにつなぎ、世界の方々に伝えるとともに、広野町の復興の様子と躍動する元気な姿を届けたいと思います。町民の皆さまの沿道での応援をよろしくお願いいたします。時間などの詳細については後日お知らせいたします。

【ルート】 3月26日 [約1.4km] 走者6人予定

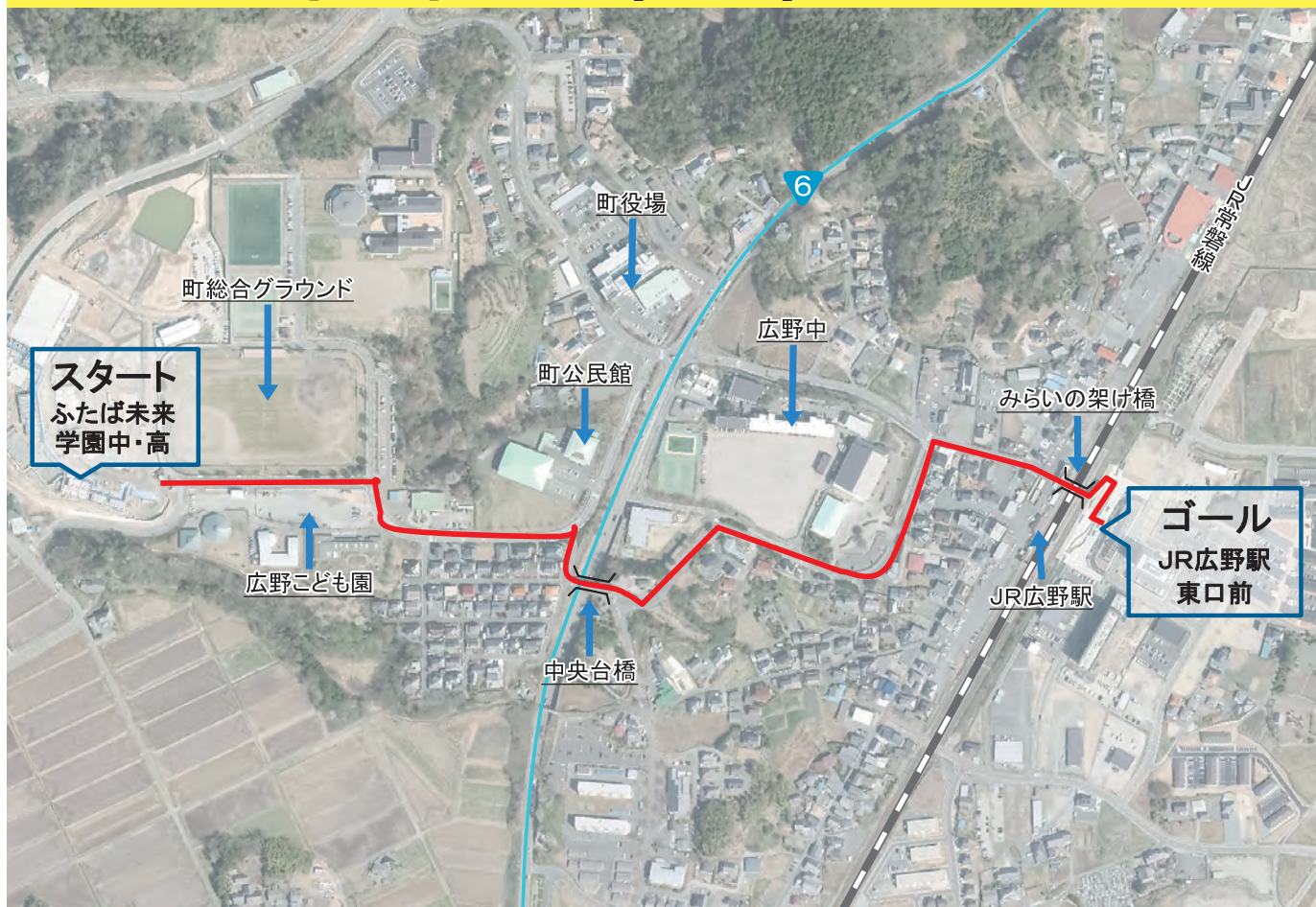

あなたの写真が広報ひろのに載っていたら、総務課の窓口でお渡しできます。お気軽にお問い合わせください。

人口と世帯数 (住民基本台帳人口による) 町内へ戻った人は必ず役場に届け出をしてください。

平成24年7月9日の住民基本台帳法の改正により外国人住民についても集計しています。

町のすがた

世帯数 2164世帯(-1)
 総人口 4794人(-1)
 (男) 2517人(-2)
 (女) 2277人(+1)

令和元年12月31日現在

人のうごき

転入 19人
 転出 19人
 出生 0人
 死亡 1人

令和元年12月の異動

みなし居住率

146.8%
 (4229人+2810人) / 4794人
 (町民居住者+滞在者) / 住基人口

令和元年12月31日現在

防災行政無線電話応答サービス ☎0240-28-0120 ※本サービスは、通話料のみ有料となります。

Hirono Town Public Information



発行/広野町 編集/総務課政策広報室
 ☎0240-27-2111

ホームページ <http://www.town.hirono.fukushima.jp>
 Eメール soumu@town.hirono.fukushima.jp

●広野町役場

福島県双葉郡広野町大字下北迫字苗代替35
 ☎0240-27-2111(代)