

ひろの

広野こども園 卒園式

Contents

東日本大震災から9年を迎えて…2～3	水道企業団からのお知らせ…18
まちの話題…4～5	保健だより…19～22
町長施政方針…6～9	広野文芸欄…23
令和2年度当初予算のあらまし…10～11	ALITカイルの英語であれこれ…24
JR広野駅に特急停車復活…12	図書室だより…25
まちからのお知らせ…13～15	ひろのっこ…26～29
広野町振興公社紹介…16	新型コロナウイルス又感染症対策についてのお知らせ…30
広野町内ごみ収集カレンダー…16	
消防署からのお知らせ…17	

第1回 広野こども園 卒園式

No.584
2020.4

先生、お父さん、お母さんありがとうございました
— 幼保連携型認定こども園 —



未来をつくる町づくり”へ



東日本大震災及び原子力災害から9年を迎えました。この大震災により今日に至るまで尊い命をなくされた方々に対して、深く哀悼の意を表しますとともに心よりご冥福をお祈り申し上げます。

私は全身全霊をささげ、ふる里の復興・再生、町民の皆さまの「幸せな帰町」に向けて全力で取り組んで参りました。

これまで、津波被害を受けた広野駅東側の防潮堤整備、嵩上げた県道広野・小高線、防災緑地の整備、災害公営住宅整備、公設商業施設整備、医療福祉施設の充実、広野駅東口広場の完成、居住環境の整備などの環境整備を国・県と連携し進めてきました。本年は、駅構内のバリアフリー化工事、未来の架け橋へのエレベーター設置設計

業務、広野駅東側開発第2期で計画している56区画住宅地整備等による若者世代の移住・定住人口の拡大に取り組み、広野町で生活する皆様の命を守り、安心して暮らすことができるまちづくりを進展・展望して参ります。未来を託す子どもたちの健やかな成長を育む幼保連携型認定こども園「ひろばーく」の開園、ふたば未来学園中学校・高等学校の新校舎が完成し、中央台及び築地地区において文教施設が集中し、教育の丘が形成され、町内いたるところで元気な子ども姿を目にすることが多くなり復興を実感できるようになりました。

JR常磐線の仙台までの運行が3月14日に再開しました。この夏には東京オリンピック・パラリンピックの開催、3月には聖火リレーが復興のシンボル県立ふたば未来学園をスタートし広野駅東側ロータリーをゴールとして実施される予定でしたが、国内はもとより国際社会において新型コロナウイルス感染症拡大防止により一年程度延期となりました。再開される折には聖火については完全な形でリレーを実施し、世界が新型コロナウイルスの危機を乗り越え、復興五輪の理念のもとで日本

東日本大震災から9年を迎えて “いのちを守り、人を活かし”

再生への一歩になるよう期待しています。

これからの双葉地方の将来を見据え、震災から広野町が果たしてきた役割を踏まえ、町民の生活再建のため、医療や介護の一部負担金並びに保険税・保険料の免除措置や高速道路無料化措置を引き続き継続するよう強く求めていくとともに、プレミアム付商品券の発行等により、町民の皆様の経済的負担を軽減させ生活再建を下支えして参ります。

「福祉のまちづくり」宣言を踏まえ、「第二次広野町健康づくり計画」を策定するとともに、「地域連携手帳」を作成し、広野町地域包括ケアシステム構築の確立、在宅医療と介護連携の施策、医療、介護及び保健機関がより円滑な情報共有を図ることが可能となるよう取り組んで参ります。若者等が安心して子育てしやすい環境を整備するために広野駅東側第2期開発を推進し、教育の丘におけるきめ細やかな保育・教育を実践し、町の未来を託す子どもたちの健やかな育成に全力で取り組んでいきます。

ふるさと広野町の歴史、伝統、文化に対する誇りを胸に、本年を「ふる里」

「復興・創生「飛翔の年」」と位置付け、これまで取り組んできた町の復興・再生を、新しい広野町の「創生」へと進化させ、新しいまちづくりを進め、生活再建を念頭に安心・安全なまちづくりに向けて着実に前進して参ります。本年は町制施行80周年を迎え、継往開来、先人たちの歩みに敬意を払い、100周年に向けて更なる発展を目指していきます。

国の復興・創生期間の10年目を歩むところ、復興庁の設置期間が10年間延長されることとなり、復興創生期間後の復興を支える方針が示されました。原子力災害被災地域の復興・創生は中長期的な取組みが必要であります。必要な支援については引き続き国に対し強く要望していくとともに、町は復興・再生、そして地方創生につなげ、成すべきことはしっかりと捉え、確実に成し遂げるべく、力強く歩んで参ります。皆様、町政への一層のご理解とご協力を賜りますようお願い申し上げます。

広野町長

遠藤 智

ふるさと福島広野会会長が ひまわりの種を寄贈



↑ふるさと福島広野会坂本会長(右)からひまわりの種の寄贈を受ける遠藤町長

2月27日(木)、ふるさと福島広野会の会長でもありボランティアグループの代表でもある坂本潤之輔さんが広野町役場を訪れ、ひまわりの種を寄贈しました。寄贈されたひまわりの種は、阪神淡路大震災など各地で被災された方々が植えたひまわりの種でもあり、今後東京オリンピック・パラリンピック開催時期に合わせ、広野の子ども達が種植え活動をする予定です。また、同じひまわりの種は東京都江戸川区のオリンピック会場でも種植え活動を予定しており、ひまわりを通し交流を深めていきます。

「ももいろクローバーZ」の 玉井詩織さんが来町



↑ももいろクローバーZの玉井詩織さん(左)と懇談をする遠藤町長

2月25日(火)、人気アイドルグループ「ももいろクローバーZ」の玉井詩織さんが来町し、4月18日、19日にJヴィレッジで開催される「ももクロ春の一大事2020～笑顔のチカラつなげるオモイ～」イベントへ向け遠藤町長と懇談しました。玉井さんは、「地元の皆さんの協力のおかげでライブができる。イベントを通して地元の人との交流も深め、町にとって良い意味での“一大事”にしたい。」と意気込みを語りました。しかしながら、「ももクロ春の一大事2020」は、新型コロナウイルス感染症対策により延期、次回開催予定日は2021年4月17日(土)、18日(日)となりました。

広野町ふるさと創造 ラウンドテーブルを開催



↑意見交換をする生徒たち

2月26日(水)、広野町公民館において、広野中学校第1学年生徒25名とふたば未来学園中学校第1学年生徒54名が意見交換と通して交流するとともに役場職員を加え、広野町に対する提言を話し合う場としての広野町ふるさと創造ラウンドテーブルを開催しました。双葉8町村の学校では、地域を題材にした探求的な学習活動である「ふるさと創造学」を平成26年度より実施しており、各学校で子どもの発達段階や地域の実態に応じた教育活動を進めています。本ラウンドテーブルでは、その学びの成果が発揮され、教育と地域活性化の相乗効果とともに学校間交流が果たされ、生徒たちは楽しく真剣に意見交換を行いました。

アグリノベーション活用型 営農モデル推進事業実施



↑正木内地区ほ場にリーフレタス、キャベツ、白菜を定植している様子

3月25日(水)～27日(金)、広野町正木内地区ほ場において、「アグリノベーション活用型営農モデル推進事業」として県事業の採択を受けたマルヤス産業株式会社の社員14名が天栄村より来町し、リーフレタス、キャベツ及び白菜を定植しました。この事業は、東日本大震災及び原子力災害により休耕地となっている当町の休耕地等を活用して、ロボット技術、情報通信技術(ICT)等の先進技術活用による大規模な野菜栽培モデル事業です。広野町は、引き続き、町内に点在する休耕地や遊休農地の活用を図り耕作放棄地化を防ぐとともに、町の農業発展と雇用創出に繋げる事業として推進します。

東京オリンピック聖火リレー再開を願い ひまわり（希望の灯り）の種まき



↑ひまわりの種まきに集まった参加者の皆さん

3月26日（木）、広野駅東側ロータリーにおいて、東京オリンピック聖火リレー記念ひまわりの種まきを行いました。このひまわりの種は、去る2月27日（木）、ふるさと福島広野会の会長でもありボランティアグループの代表でもある坂本潤之輔さんから「希望の灯り」としてご寄贈いただいたもので、阪神淡路大震災など各地で被災された方々が植えたひまわりの種です。この度開催が予定された聖火リレーに併せて東日本大震災・原子力事故からの復興と「東京オリンピック2020」の成功を祈願して種まきを予定しましたが聖火リレーは延期となりました。種まきに参加を予定していたふるさと福島広野会坂本会長はじめ60名の町民らは折角の機会なので1年後の東京オリンピック聖火リレー再開に願いを込めて丁寧に種をまきました。

一般社団法人ほのぼの運動協議会が ワスレナグサを寄贈



↑社団法人ほのぼの運動協議会作間事務局長(右)からワスレナグサの寄贈を受ける遠藤町長

3月9日（月）、一般社団法人ほのぼの運動協議会が広野町役場を訪れ、ワスレナグサを寄贈しました。当協議会は、東日本大震災の被災地へ活動資金、寄付金などの支援イベントを実施しており、今回寄贈されたワスレナグサは、ふたば未来学園高校、磐城農業高校、会津農林高校、岩瀬農業高校の生徒が震災支援への感謝と震災を忘れないでという未来への願いを込めて育てたものです。ワスレナグサは、広野町・楡葉町・浪江町の各町に400鉢ずつ寄贈され、3町を代表し遠藤町長が、作間由美子事務局長からワスレナグサを受け取りました。

東日本大震災追悼献花を実施



↑追悼献花の様子

3月11日（水）、東日本大震災から9年となり、震災で尊い命を亡くされた方や未だ行方不明のままとなっている方に対し、震災祈念公園にて追悼の献花を行いました。また、発災時刻である午後2時46分に防災無線でサイレンを鳴らし、1分間の黙とうを捧げました。新型コロナウイルスの感染症対策のため、関係者のみで実施し、遠藤町長や北郷議会議長、町議など約30人が参列し、犠牲者の冥福を祈りました。遠藤町長は、「災害に強い、安心・安全な町を築くことが亡くなった人への鎮魂となる。復興・再生に町民と共に邁進していく。」と挨拶しました。

新型コロナウイルス感染症予防のため 町民にマスクを配布



↑全町民に配布するマスクを袋詰めする職員ら

3月9日（月）、新型コロナウイルスの感染拡大でマスクの品薄状態が続いていることに対応するため、当町は新型コロナウイルス感染拡大防止及び町民の感染予防に関する措置として、防災備蓄品のマスク約10万枚を町外避難者を含める広野町民全員に1人当たり20枚を配布することとしました。3月6日（金）には、町内5カ所の医療・福祉施設に約3600枚を先行配布しました。

町長施政方針



令和2年第1回広野町議会定例会が3月5日（木）から13日（金）までの会期で開催されました。（6日（金）から8日（日）までは休会）初日の5日には遠藤町長が令和2年度の施政方針を表明しました。これは4月から始まる新年度に向けて、まちづくりに対する基本方針や施策を町民のみなさんに説明するものです。

町民のみなさんに町政運営の理解を深めていただくために、施政方針で挙げた重点事業の抜粋を掲載します。

①「いのちを守り」につなぐ事業

町の健康課題として、高血圧や高脂血症、肥満、糖尿病などによる心臓病や脳血管疾患の循環器疾患が多い事が挙げられ、県が公表したお達者度では、県下でも最も低いという結果となっております。

これら健康課題に対応するため、働き盛り世代の頃から健康づくりと介護予防の両取り組みが重要になります。家庭、地域、行政などが相互に連携・協働し、健康づくりの普及啓発活動を強化します。さらに、有識者による「健康づくり推進協議会」において、第二次健康づくり計画の進捗管理を実施します。

町民の健康管理につきましては、特定健診やがん検診の受診率向上をめざし、土曜日や日曜日の健診実施と受診勧奨を行います。保健師等による保健指導、家庭訪問、運動や減塩の教室を開催するとともに、フィットネス利用料金助成など、町民の健康増進に努めます。

がん検診につきましては、昨年度から50歳以上の方を対象に胃がん健診内視鏡検査を開始しており、今年度においても胃がん対策を強化します。

健康意識の高揚のための「健康まつり」、「健康講演会の開催、

感染症予防のための予防接種助成及び人間ドック・脳ドック費用助成を実施します。

町内の医療体制につきましては、医療環境の充実向上を図ることを目的とした医療環境向上推進事業を継続し、休日等の当番制による診療体制を整え、医療機関に対する支援を継続するとともに、町民が安心して生活できるよう、町内医療機関と連携を図ってまいります。さらに、昨年度、町独自の包括的手帳として作成した「広野町健康福祉手帳」の普及を進め、医療・福祉・保健機関が有機的な地域連携を図ります。



広野町健康福祉手帳

国民健康保険、後期高齢者医療、介護保険における保険税・保険料及び一部負担金につきましては、上位所得層を除く被保険者は、昨年に引き続き免除されることとなり、保険税・保険料につきましては令和3年3月

分まで、一部負担金につきましては令和3年2月28日まで免除期間が延長されます。なお、上位所得層の方につきましては、保険税・保険料及び一部負担金のご負担をいただきます。

本町の医療費等は、著しく高い水準にあります。特定健康診査の受診率向上、医療費適正化の推進、健康意識の啓発、医療費分析の結果を活用した保健事業などに取り組み、各医療制度の事業運営の安定化に努めたいと考えております。

高齢者福祉につきましては、健康で生きがいを持って安心して暮らすことができるよう関係機関と連携し、外出支援サービス事業、配食サービス事業のほか、高齢者の見守り体制を構築するため「広野まるごと応援隊ネットワーク事業」の普及に努め、「福祉のまちづくり」実現に向け、ひとり暮らし高齢者や高齢者世帯の生活支援を充実していきます。

障がい者福祉につきましては、障がい者が自立した生活を送ることができるよう、障がい者自立支援給付事業や地域生活支援事業を通じて日常生活を支援するとともに、各種障がい福祉サービスや相談業務の充実に努めて参ります。また、障がいをお持ちの方で公共交通機関の利

用が困難な場合で福祉事業所の送迎を受けられない方のために通所事業所までの移動支援を引き続き継続していきます。

介護保険事業につきましては、平成28年度から「いきいき百歳体操」を実施しておりますが、令和2年度におきましても実施箇所を増やし、地域の皆さんが自主的に活動できるように、サポート体制を整えて参ります。必要な方に必要なサービスが適切に提供できるように努め、**高齢者の保健事業と介護予防**の一体的な事業を実施します。

放射線健康管理事業につきましては、ホールボディカウンタによる内部被ばく検査に加え、小学生・中学生を対象としたDシヤトル線量計による外部被ばく放射線量の測定、放射線出前講座や講演会を実施し、放射線による**健康不安の軽減**に努めていきます。大学の教授ら外部有識者による「**広野町放射線健康対策委員会**」を引き続き継続し、放射性物質による健康影響等について、専門家からの適切な助言をいただきながら**放射線健康対策**に取り組めます。広野町放射線相談室は、さらに内容の充実にも努め、町民が抱く放射線に関する各種不安について、きめ細やかな対応に努めま

す。また、町民の身近な公民館において自家消費野菜等の放射能のスクリーニング検査を実施し、食品等の安全・安心を確保します。

母子保健につきましては、こども家庭課内に設置した広野町子育て世代包括支援センターを活用し、妊娠から出産、子育てへと途切れのない支援を行っております。今年度、より一層子育て世代へ寄り添いながら**支障の充実**を図るとともに、出産後1ヶ月を含めた妊産婦健康診査、乳幼児健康診査、各種予防接種事業、乳幼児等医療費助成事業を引き続き実施いたします。

平成30年度末より開始した特定不妊治療費助成に加え、昨年度から**一般不妊治療費、不育治療費も新たに助成**の対象としました。引き続き出生並びに子育てに悩むご夫婦の経済的負担の軽減を図って参ります。

全国的に大きな問題となっております**児童虐待**につきましては、役場内関係各課及び児童相談所等の福祉関係機関、学校等の教育関係機関、警察関係機関等との連携を図り、虐待防止、早期発見に努めます。

障がい児福祉につきましては、町内の障がい児等が通う通所事業所の備品購入費を支援す

るなど、障がい児の生活環境の改善に努めます。

交通安全対策につきましては、広野町安心・安全ネットワーク会議をはじめ関係機関と緊密な連携を図り、6号国道等において立哨活動を毎月実施し、**交通事故防止**を呼びかけます。学校から2キロメートル圏内において小中学生の徒歩通学が実施されていることから、交通安全教育専門員による、児童・生徒の交通事故防止を図ります。また、昨年度に引き続き、高齢者が当事者となる交通事故の減少を図るため、高齢者運転免許証自主返納支援事業を実施します。

防犯対策につきましては、地域住民が安心して生活できるように、双葉警察署、警戒パトロール隊、防犯指導隊等関係団体と連携を図り犯罪の防止に努めます。犯罪に対する抑止力の向上を推進するため、昨年度に引き続き、住宅用防犯カメラの設置者に対し経費の一部を支援します。

防災、防火対策につきましては、東日本大震災の教訓を活かし、地震による津波から地域住民の生命を守るため、関係機関と連携のもと、津波避難訓練を実施します。災害発生時において、地域住民を迅速かつ確実に避難させるため、防災行政無線

や緊急速報メール、役場屋上LED防災情報システムを活用し情報を的確に伝えます。**消防団活動の環境整備**を図るため、小型動力ポンプ付き軽積載車の入替を行います。また、消防団、婦人消防隊と連携し予防消防に努め、特に高齢者世帯に対しては関係機関と連携しながら火災予防啓発活動を実施します。



消防団訓練活動の様子(つなぎ放水訓練)

いかなる大規模自然災害等が発生しても、「致命的な被害を負わない強さ」と「速やかに復旧・復興できるしなやかさ」を備えた強靱な地域社会を構築し、安全で安心な町づくりを推進するための指針として「**広野町国土強靱化地域計画**」を策定します。

②『人を活かし』についての事業

農業につきましては、営農再開8年目となります令和2年度

米の作付けについて、福島県より生産面積の目安として148ヘクタールが示されました。令和2年度に営農を行う農家に対しては、国の経営所得安定対策を活用していただき、農業経営の安定を図ります。また、本町のような中山間地域では、高齢化が進む中、平地に比べて傾斜地が多いなど、農業生産条件が

不利な面があることから、担手の育成等による農業生産の維持を通じて、耕作放棄地の発生を防ぎ、水源涵養、洪水防止、土砂崩壊防止等の多面的機能を継続的、効果的に発揮するため、多面的機能支払事業及び中山間地域等直接支払交付金事業を活用し、農用地、水路、農道等の地域資源の保全管理を実施するために必要な支援を行うとともに、**営農再開支援事業**を活用し、イノシシ等鳥獣被害対策に取り組みます。併せて、本町の基幹産業である農業の魅力や地域ブランドの情報発信を行い、特産品の販売促進や消費拡大など、地域経済の活性化を図るため、ふるさと納税制度で寄附をしていただいた納税者の皆様に、広野産特別栽培米コシヒカリや広野産米で造った日本酒等を返礼品として送付し、本町の魅力をPRしていきます。令和2年度においても返礼品の品数を増や

すため、魅力ある商品の発掘に
取り組みます。また、ふくしま
プライド販売力強化支援事業を
活用し、町農産物の価値を伝え、
販売・消費の拡大を図るため、
物産展等に参加してPRすると
ともに、秋には収穫祭を開催し、
町農産物の積極的な消費を促し
ます。

担い手農家への農地の集約を
目指し、関係機関と連携して町
内7地区のほ場整備事業に取り
組むとともに、農地中間管理事
業の推進に取り組み、「人・農
地プラン」の実質化を図ります。
また、農業振興と農業後継者を
確保するため、広野町農業次世
代人材育成奨学金により、その
修学に必要な資金を貸付し、農
業経営の安定と優れた農業担い
手の確保を目指します。



鶴ヶ崎圃場整備

新規企業の誘致と雇用の創出
につきましては、広野駅東側第
1期開発地区における産業団地

や広野工業団地への新規企業の
誘致を進めるとともに、除染廃
棄物等の仮置き場として土地利
用を図っていた東町地区仮置場
を産業団地として新たに整備を
行い、積極的な企業誘致を推進
し、雇用の創出を図っていきま
す。

現在、広野工業団地に17社が
進出しており、1社が事業所を
建設中、1社が進出を決定、さ
らに1社が進出を予定しており
ます。今後、操業開始により地
元からの採用が大いに期待され
ます。

旧広野幼稚園園舎につさまし
ては、広野幼稚園舎有効活用検
討委員会からの提言内容を参考
にしながら、(仮称)文化交流
複合施設整備事業として、新た
なコミュニティの場、市民の憩
いの場となるよう整備を図って
いきます。

③『未来をつくる町』に ついでに事業

子ども子育て支援新制度につ
きましては、令和元年度に策定
した第2期広野町子ども子育て
支援事業計画に基づき、町が主
体的に教育・保育や子育て支援
に関する事業量の確保と質の向
上を図るとともに、すべての町
民が子ども・子育てへの関心と
理解を深め、家庭、学校、地域、

職域などのあらゆる場において
子どもと子育て家庭を支えあう
まちづくりを推進します。

広野こども園における幼児教
育につきましては、次代を担う
子どもたちが生涯にわたる人間
形成の基礎を培う重要な役割を
担っていることから、これまでの
のALTによる英語教育に加え、
遊びの中で主体的に対象に
かわり学ぶことができる「こ
とばの教育」の導入を図ってい
きます。

児童福祉事業につさまして
は、児童館において80名を超え
る児童の入館が予定されてお
り、将来を担う子ども達に、明
るく、元気に、健やかに過ごせ
るよう指導体制も含め環境整備
に努めて参ります。

東日本大震災及び原子力事故
から10年目となり、復興創生期
間の総まとめとなる本年、**広野
町復興計画**に掲げる基本理念・
目的を達成するため、シンボル
事業として位置付けている広野
駅東側第2期開発地区における
宅地造成を確実に進めていきま
す。同事業の実施にあたっては、
若者世代の移住・定住に重点を
置き、土地購入に係る新たな補
助制度の確立を図ります。開発
地区におけるインフラ整備の費
用については、福島再生加速化
交付金を始めとした国・県補助

金等の活用にも努め、町一般財源
の負担を少なくする財政運営に
取り組みます。

広野駅周辺整備について、「広
野駅周辺整備の基本事項に関す
る協定」に基づきJR東日本と
協議を進めております。3月14
日には、常磐線富岡駅・浪江駅
間で全線が開通し仙台駅まで繋
がることとなり、特急列車の運
行も再開することから、これま
で以上に交流拠点としての駅利
用が求められます。駅構内こ線
橋と未来のかけ橋へのエレベ
ーター設置を加速的に進め、バ
リアフリー化を図るとともに誰
もが安心・安全に利用できる環
境を構築します。



バリアフリー化されたJR広野駅

**イノベーション・コースト構
想の推進**につきましては、双葉
地域における廃炉や被災地域の
復興を円滑に進めるためには、
ロボット技術をはじめとしたエ
ネルギーや農業など多岐にわた

る分野における研究開発が実施
され、その技術や人材が当地域
の産業復興の原動力となると期
待されています。本町は、その
拠点となる研究施設のバックオ
フィスの役割を果たし、当地域
の復興に弾みを付けるよう取り
組んでおります。イノベーション
・コースト構想の重点分野に
ついては、地元企業や高等学術
機関に加えて国際機関など、**国
際学官の連携を強化**して行く
必要があります。浜通りの現
状・課題を整理し、技術の実用
化及び具体化に向け本格的な事
業化を推進するために、専門家
をはじめ知見を有する人材を配
置し、経営戦略の構築、地元企
業とのマッチングやベンチャー
企業の創出を積極的に進めてい
く時期にきております。このこ
とは、当町に立地する県立ふ
たば未来学園高校における約
500名の高校生が、自立、協
働、創造の校訓のもと勉学に励
んでおり、浜通りに進出した研
究機関や企業の求める人材育成
にといった実学の場として最も
重要な位置を占めると確信して
います。今後は、より高度な就
学の間である大学などの高等教
育機関誘致を含め検討すると
ともに、連携協定を締結してい
る東日本国際大学や福島高専、早
稲田大学環境総合研究センター

との取り組みを充実・発展させていきます。

まち・ひと・しごと創生総合戦略の取組みにつきましては、「第5次広野町町勢振興計画」及び「第2次国土利用計画」で示す基本理念や将来像と方向性が一致している「まち・ひと・しごと創生総合戦略」において、特に若い世代における移住・定住の促進、交流人口や関係人口に代表される新たな人の流れを町づくりに展開し、産業分野の戦略的ビジョンとして位置付け、広野町らしさを前面に押し出した「広野スタイル創出事業」に取り組んでいます。本年はその「まち・ひと・しごと創生総合戦略」の改定時期にあたり、人口減少や超高齢化社会を念頭に、各地域が特色を活かし、より効果的・効率的で持続可能な社会の実現に向けた計画策定を目指します。



パラスポーツで「ホストタウン交流」

復興五輪「東京オリンピック・パラリンピック2020」への取り組みにつきましては、3月26日のオリンピック聖火リレー・グランドスタートを皮切りに、復興五輪と位置づけされた「東京オリンピック・パラリンピック2020」への取り組みが始まります。これまでの縁から、昨年にアルゼンチン共和国の「ありがとうホストタウン」に登録し、現在、アルゼンチンナショナルチームの事前キャンプやホストタウン交流を模索しております。

また、オリンピック・パラリンピックの期間中に都内で開催される「ホストタウン・ハウス」にPRブースを出展し、町の魅力を発信するとともに、東日本大震災・原発事故によりご支援を頂いた、全国・国際社会の皆様にご感謝の意をお届けするべく積極的に取り組んでいきます。

町内インフラ施設の維持管理及び整備につきましては、道路、橋梁、トンネル、下水道施設の点検を実施し、道路や下水道施設の計画的な補修を実施し施設の長寿命化を図り、安全確保に取り組みます。

道路整備につきましては、危険箇所、未改良区間の解消を計画的に実施し、町民の生活環境の向上を図るとともに、安心安

全な道路網を形成し、有事の際の緊急車両の通行及び通勤通学時の安全確保を図ってまいります。

令和元年の台風19号及び21号に伴う豪雨により道路の路肩崩落や河川の護岸崩落等の災害が発生しておりますが、災害復旧に向け引き続き取り組んでいきます。**町内の排水対策**については、下北迫浜田地区から前川原地区及び折木田中地区から関の上地区の排水路整備に取り組んでいきます。

ふくしま森林再生事業につきましては、上浅見川地域より、間伐などの森林整備と表土の流出を防止するなどの放射性物質対策を一体的に実施し、森林の有する多面的機能の維持と放射性物質の拡散防止を図ることを目的として計画的に取り組みます。令和2年度においては、柴橋、東黒森、南山など、およそ62ヘクタールの整備を目指します。

環境対策につきましては、各地区のごみステーションにおいて、指定ごみを収集日以外に出されている事案や不要となった家電等を空き地や林道敷に不法投棄している事案もあります。これらについては、家庭ごみ収集日カレンダーの配布、広報等によるマナーの周知を行うと

もに、環境美化推進員の見回りと**広野町安心・安全ネットワーク**会議を通じ、関連事業所等への注意喚起に取り組めます。

除染対策につきましては、昨年度に引き続き、住民の放射線からの不安払拭並びに生活圏における放射線の状況について情報提供するため、一般家屋及び公共施設の敷地における環境放射線モニタリング調査を実施します。

また、東町仮置場にある除去土壌等除染廃棄物は、環境省において全て中間貯蔵施設への輸送が完了していることから、早期に敷地内の原形復旧を行います。

教育全般につきましては、これまで実践してきた教育活動を展開しつつ、「広野町幼小中魅力化提言書」を踏まえ、「広野町教育ビジョン」の見直しを図り、ふたば未来学園中学校・高校との連携を見据えながら、広野町立学校独自の魅力の創出を図ってまいります。

ICT教育推進事業につきましては、新学習指導要領において、「学習の基盤となる資質・能力」と位置付けられた情報活用能力についてプログラミング教育を通して育成するとともに、「主体的・対話的で深い学び」の実現に向け、ICT支援

員を配置し、本町の教育実態に即したICTの活用に取り組めます。



広野中学生海外交流派遣事業

グローバル教育推進事業につきましては、新学習指導要領に掲げられた外国語教育の充実を図るため、外国語指導助手を活用した英語教育に加え、広野中学生海外交流派遣事業・小中学校児童生徒徒合同でのプリティッシュヒルズ異文化交流宿泊体験事業を継続して実施いたします。

ふるさと創造・映像教育プロジェクト事業につきましては、映像制作を通してふるさと広野町の良さを再発見し、伝統と文化を見つめ直すことで、広野町の未来と地域の復興に貢献できる子どもたちを育成する「ふるさと創造学」を中学1年生から3年生までの3カ年に亘る教育として取り組みます。

令和2年度 当初予算のあらまし





私たちの暮らしや町づくりに必要な令和2年度の当初予算が3月定例議会において可決されました。そのあらましについてお知らせします。

会計別予算の状況

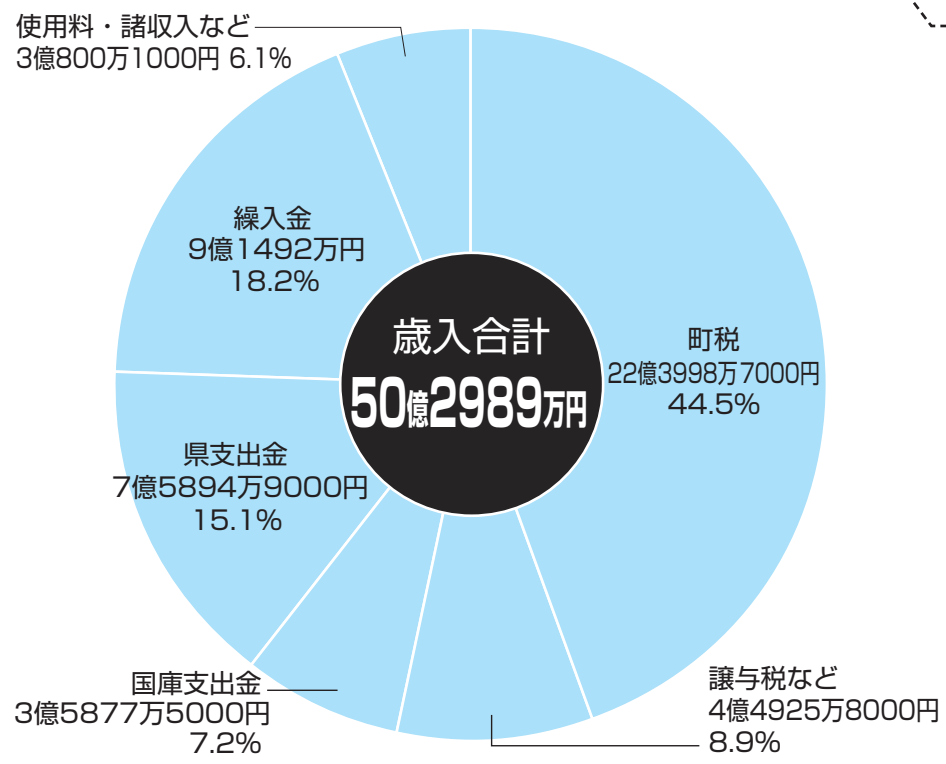
		予 算 額	対前年度増減率 (%)
一 般 会 計		50億2989万0000円	5.5
特 別 会 計	国民健康保険	8億8786万4000円	▲ 4.4
	土地開発事業	7506万8000円	73.9
	公共下水道事業	2億4299万5000円	1.3
	農業集落排水事業	4921万0000円	56.5
	介護保険	5億8752万3000円	12.0
	後期高齢者医療	1913万9000円	19.9
	小 計	18億6179万9000円	4.4
合 計		68億9168万9000円	5.2

歳入



衛生費	民生費	総務費	歳出総額
保健衛生、ごみの清掃、し尿処理など 	社会福祉や生活扶助など 	役場の管理運営・財産管理・地域振興対策など 	
62,490円	160,690円	252,593円	1,057,366円

町民1人に使われるお金

歳出合計金額
50億2989万円を
令和2年2月末日
現在の住民基本台帳人口
4,757人で割った数字で
算出しています。

重点事業

*総務課

- ・町制施行80周年記念式典事業
- ・広野町ふるさとアプリ導入事業

*復興企画課

- ・国勢調査事業
- ・広野町テレワーク推進事業
- ・広野町まち・ひと・しごと創生総合戦略改訂事業
- ・広野町アートイベント事業
- ・ひろの童謡まつり事業
- ・心の復興支援事業
- ・広野スタイル創出事業
- ・「ひろぼくクラブ」運営事業
- ・2020ホストタウン・ハウス出展事業
- ・津波被災者等住宅再建支援事業
- ・広野駅周辺整備事業
- ・広野駅東側第二期開発事業

*健康福祉課

- ・健康づくり啓発普及事業
- ・放射線健康管理事業

*こども家庭課

- ・言葉の教育事業
- ・不妊治療費助成事業
- ・少子化対策事業
- ・風しん追加的対策事業

*環境防災課

- ・東町仮置場原型復旧事業
- ・環境放射線モニタリング事業

- ・広野町消防団消防自動車整備事業
- ・広野町国土強靱化地域計画策定事業

*産業振興課

- ・広野町警戒パトロール事業
- ・ふるさと応援寄附金特典事業
- ・ふくしま森林再生事業
- ・福島県事業再開・帰還促進事業

*建設課

- ・道の駅整備事業
- ・林道補修事業
- ・道路維持補修事業
- ・道路新設改良事業（松葉線、北釜・東町線ほか）
- ・下北迫地区排水路整備事業
- ・橋梁長寿命化修繕事業
- ・農業・林業・道路橋梁施設災害復旧事業

*学校教育課

- ・ICT教育推進事業
- ・グローバル教育推進事業
- ・ふるさと創造・映像教育プロジェクト事業
- ・町営学習塾（広野中学校学習支援）事業
- ・文化交流複合施設整備事業

*生涯学習課

- ・ふるさと創生大学事業
- ・ハーフマラソン大会
- ・総合グラウンド等改修事業

歳出

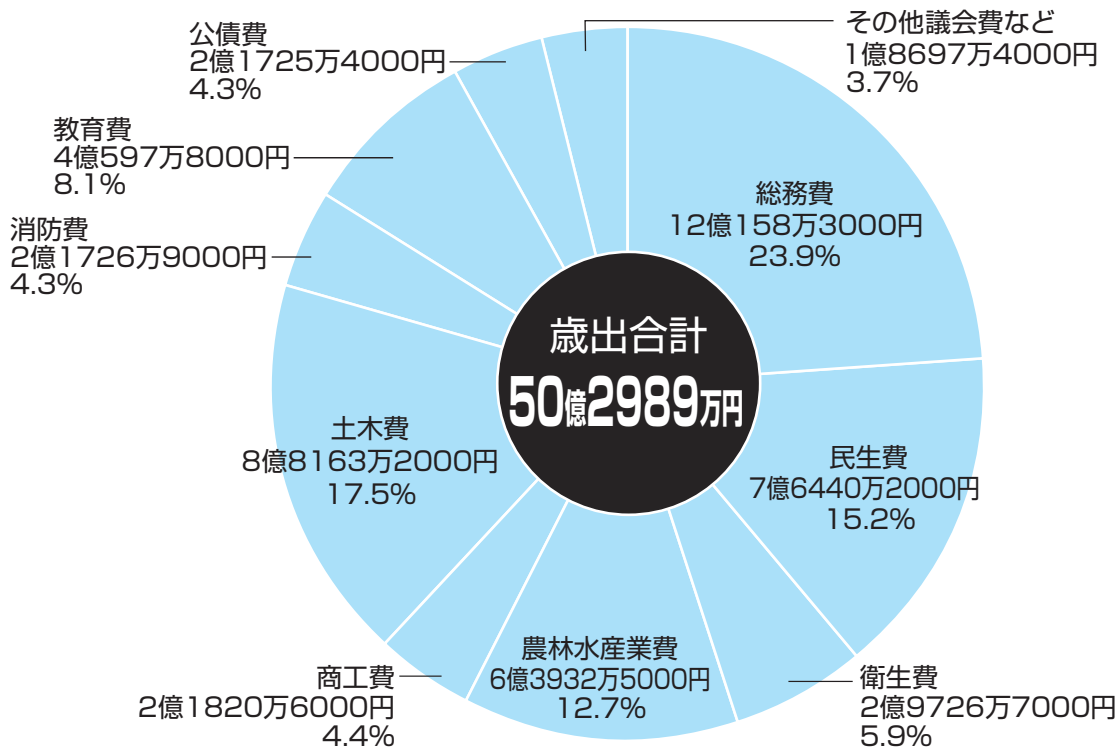

その他議会費など	公債費	教育費	消防費	土木費	商工費	農林水産業費
議会運営・災害復旧など	起債償還など	教育・文化・スポーツ施設の充実など	消防・水防・防災対策など	道路・橋・町営住宅の建設、維持管理など	商工業振興や観光振興など	農業・林業・水産業の振興など
						
39,305円	45,670円	85,343円	45,674円	185,334円	45,871円	134,397円

常磐線 3月14日全線再開に 伴いJR広野駅に 特急停車が復活しました。

震災後、町並びに町議会が要望活動を続けてきたJR広野駅への特急停車が復活いたしました。品川駅・上野駅－仙台駅間を直通する特急「ひたち」が3往復します。併せてダイヤ改正も行われましたので、列車時刻を紹介いたします。



広野駅（JR常磐線）に停車する列車

◆上り普通列車運転時刻（いわき・水戸方面）

特急列車運転時刻（品川・上野方面）

（令和2年3月14日改正）

時刻	
05:36発	普通 いわき行き
06:32発	普通 いわき行き
07:07発	普通 いわき行き
07:47発	普通 いわき行き
08:47発	普通 水戸行き
10:14発	普通 いわき行き
11:21発	普通 いわき行き
11:58発	特急ひたち14号 品川行き [全車指定席です。]
12:45発	普通 いわき行き
14:20発	普通 いわき行き
15:00発	普通 いわき行き
16:26発	普通 水戸行き
17:23発	普通 いわき行き
17:57発	特急ひたち26号 品川行き [全車指定席です。]
18:35発	普通 いわき行き
19:14発	普通 水戸行き
19:56発	特急ひたち30号 品川行き [全車指定席です。]
20:00発	普通 いわき行き
21:18発	普通 いわき行き

◆下り普通列車運転時刻（広野・原ノ町方面）

特急列車運転時刻（仙台方面）

（令和2年3月14日改正）

時刻	
05:31着	普通 広野行き
05:46発	普通 原ノ町行き
06:32発	普通 原ノ町行き
07:34発	普通 原ノ町行き
08:14発	普通 原ノ町行き
09:53発	普通 原ノ町行き
10:43発	特急ひたち3号 仙台行き [全車指定席です。]
11:16着	普通 広野行き
12:38発	普通 原ノ町行き
14:05着	普通 広野行き
15:33発	特急ひたち13号 仙台行き [全車指定席です。]
15:41発	普通 原ノ町行き
16:21着	普通 広野行き
17:09発	普通 原ノ町行き
18:13発	普通 原ノ町行き
18:35発	特急ひたち19号 仙台行き [全車指定席です。]
19:04着	普通 広野行き
19:47発	普通 原ノ町行き
20:43発	普通 原ノ町行き
22:43着	普通 広野行き



特急1号列車到着を歓迎する
認定NPO法人カタリバの方々



設置された券売機

- ・JR広野駅では、Suica（ICカード）を利用できるようになりました。
 - ・きっぷ及びSuicaはJR広野駅の券売機で購入できます。
 - ・特急券はJR広野駅の話せる指定席券売機（営業時間8:30～20:30）で購入できます。特急券は駅で購入する場合と列車内で購入する場合とで金額が異なりますので、ご注意ください。
- ※Suicaは東日本旅客鉄道(株)の登録商標です。

広野町野球スポーツ少年団卒団式並びに解散式

広野町野球スポーツ少年団は令和2年2月23日（日）に広野町公民館において卒団式並びに解散式を開催いたしました。平成2年4月に結成され、各種大会で好成績を収めてきましたが、震災後の入団者数の減少から存続が難しく30年続いた歴史に幕を下ろしました。解散式の様子と、30年間育成に携わってきた大和田代表と小柳指導者から御寄稿文をいただきましたのでご紹介いたします。



大和田代表から修了証をもらった最後の団員、保護者、指導にあたってきた皆さん

広野町野球スポーツ少年団卒団式並びに解散式を終えて

広野町野球スポーツ少年団代表
大和田 一政

平成2年4月に町公民館より依頼を受けて広野町野球スポーツ少年団を小柳薫さんと立ち上げ、軟式野球を通じて少年（児童）のこころとからだを育て、相互の親睦と技術の向上を目指し、30年間地域の皆様に支えられながら歩んできたことができました。

今日までを振り返ってみますと、東日本大震災で平成23年3月から平成26年8月まで休部しましたが、その間、避難先の石川町教育委員会さんが2泊3日の合宿を受け入れてくださり、出場は無理とあきらめていた児童野球選手権大会に出場することができましたことは子供たちの心の復興につながったと確信しております。石川町さんありがとうございました。この場をお借りして御礼申し上げます。

震災後は、5人の団員の『元気に野球をやりたい』という思いに押され平成26年9月に再開しました。私達指導者は、グラウンドに子ども達の元気な声が響き、それが町に活気が戻ることにつながればと活動してきました。しかしながら、現実的には地元の団員数よりいわき市からの団員数の方が多く、今後の継続が難しく、卒団式並びに解散式を迎えることになりました。

今、町では駅東側に若い世代の流入促進策として住宅地整備に取り組んでいるとお聞きしますが、もっともっと若者が定住し、子供の数が増える町になりますことを願います。

広野町野球スポーツ少年団指導者
小柳 薫

平成2年、町の体育協会野球部広野クラブに野球スポーツ少年団指導の依頼があり、大和田一政さんと、お子さんが入団した大橋さんが加わり3人で指導を始めました。

初勝利のうれしさから、各大会に一喜一憂し、ついに平成14年全国大会出場、そして多くのチームとの交流、指導者も増え、多くの団員とたくさんの思い出があります。また、卒団生の活躍も楽しみです。

それぞれの団員の歴史があり、30年間の野球スポーツ少年団の歴史が生まれました。震災もその1つです。

解散式は終わりましたが、これからも、地域住民の1人として野球の好きな子供たちを見守っていきたいと思います。

原子力立地給付金に関するお知らせ（福島県）

原子力立地給付金は、国の制度に基づき、原子力発電施設の周辺地域の皆様に年1回交付してきましたが、東京電力福島第二原発の廃止に伴い、令和元年度をもって終了となりますのでお知らせいたします。

問 一般財団法人電源地域振興センター
総務企画部給付金審査課

☎03-6372-7304

受付時間 午前10時～正午、午後1時～午後5時（土日祝日除く）

令和2年度育英奨学資金給与事業について

- 給与する額 月額5,000円
- 給与を受ける人の資格
広野町に住所を有する人で、高等学校に在学し、能力があるにもかかわらず経済的理由により就学困難と認められる人
- 申請方法
奨学生願書などにより広野町教育委員会学校教育課にお申し込みください。

- 受付期間
令和2年4月28日（火）（土曜日、日曜日および祝日を除く）

問 学校教育課 学校教育係 ☎0240-27-4166

令和2年度広野町奨学資金貸与事業について

- 奨学資金の額 月額10万円以内
- 貸与を受ける人の資格
 - ・専修学校専門課程、短期大学、大学（大学院を除く）に在学していること。
 - ・大学などに合格した際に広野町に引き続き1年以上住所を有していること。
 - ・他の団体から同種類の奨学資金の貸与または給与を受けていないこと。

- 申請方法
奨学生願書などにより広野町教育委員会学校教育課にお申し込みください。願書は学校教育課に準備してあります。

- 受付期間
令和2年4月28日（火）まで（土曜日、日曜日および祝日を除く）

問 学校教育課 学校教育係 ☎0240-27-4166

猫に関するトラブルについて

地域住民から猫による苦情が寄せられています。

- 猫に庭や畑でフンをされる
- 庭、車などに放尿（マーキング）される
- 猫の爪で車に傷がついた
- 発情期の猫の鳴き声がうるさい など

トラブルにならないために猫を飼っている方は室内で飼うようにしましょう。

所有者が分からない、いわゆる野良猫についてはエサを与えると、その猫の管理者となります。「かわいい」や「かわいそう」だけでは管理者としての

責務は果たせているとは言えません。エサを与えるとその場所に他の猫も集まってきます。そこで繁殖を繰り返すことで手のつけられない状態になりトラブルの原因となります。

安易にエサは与えず、手をださないようお願いいたします。

また、役場及び愛護センターでは猫の捕獲は行っておりません。住民の方が保護した場合、役場で預かりますのでご理解とご協力よろしくお願ひします。

問 環境防災課 ☎0240-27-2114

地域おこし協力隊通信 No.12

皆さんこんにちは。起業型地域おこし協力隊の大場美奈です。

早いもので私が着任してから1年が経ちました。1年を通して様々な広野町を見ることができました。そしてますます広野町が好きになりました。

4月からは新しい事業を始めます。広野町活性化プロジェクト通称「ちゃのまプロジェクト」です。具体的に何をしていくかという広野町にイベントスペースを作る予定です。その中で様々な教室やイベントを仕掛けていきます。固定の教室や期間限定の教室やイベントなどを開催していきます。簡単に言うとカルチャーセンターを小さくした感じです。

現在はこのイベントスペースの改装作業と教室の開発をしているところです。町民の皆さんに楽しん

でもらえるような学びの場所、体験の場所を作っていく予定です。ぜひ、完成したら遊びに来てください。まだまだ未熟者ですがこれからもよろしくお願ひします。



問 復興企画課 ☎0240-27-1251

相続登記について (4) (5)

相続登記の必要性・重要性についての記事を5回シリーズでお知らせしています。

Q 亡くなった父が建てた建物が登記されていない場合はどうすればいいですか？

A 相続人が一人の場合は相続人であることを証明する書類、例えば戸籍謄本等を添付して建物表題登記の申請をします。相続人が数名いる場合は、相続人全員又は建物を相続した相続人から建物の表題登記を申請します。この場合、公正証書や遺産分割証明書等、相続を証明する書類を添付して登記の申請をすることになります。そのほか、亡くなった父が当該建物の所有者であることの証明も必要になります。なお、ご不明なときは最寄りの法務局や土地家屋調査士にご相談ください。

Q 親から土地を相続したが、お隣との境界が分からない場合どうすればいいですか？

A 最寄りの法務局、市町村に備え付けてある公図（地図）を取得して土地の形状や境界線について確認してください。もし、以前に測量（分筆登記等）をした経緯があるなら、法務局に地積測量図が備え付けてある場合がありますので、それを取得して境界線や境界杭等をご確認ください。それでも分からない場合は、最寄りの土地家屋調査士に相談の上、「境界の復元測量」を依頼してください。万一、隣接者と境界不明でトラブルになった場合（なっている場合）は福島県土地家屋調査士会に併設されている「境界紛争解決支援センターふくしま」や法務局の「筆界特定制度」をご利用ください。

問 福島県土地家屋調査士会 ☎024-534-7829
福島地方務局 ☎024-534-2045

広野町振興公社紹介コーナー

(株)広野町振興公社の紹介ページ第9弾です。今回は、新型コロナウイルス感染拡大防止のため3月1日(日)から営業を自粛していたニツ沼総合公園内施設の営業が再開いたしましたのでお知らせいたします。

- ニツ沼総合公園パークゴルフ場が、3月17日(火)から再開しました。
- ニツ沼ベースも同19日(木)より再開しています。

<パークゴルフ場ご利用になる皆様にお願ひ>

パークゴルフは、野外でプレーするスポーツです。

しかし!!プレーするには受付を済ませる必要があります。受付は屋内です。

そこで!! ①マスクをしましょう。②手を洗いましょう。③手を乾かしてから、アルコール消毒をしましょう。(受付に置いてあります) よろしくお願ひします。



●4月の振興公社で開催されるイベント紹介

No.	月 日	イベント内容	備 考
1	4月4日(土)	広野町パークゴルフ協会4月度月例会	会員
2	4月12日(日)	グリーンカップパークゴルフ大会	オープン

広野町内ごみ収集カレンダー

4月

日	月	火	水	木	金	土
			1	2	3	4
			不燃	可燃		
5	6	7	8	9	10	11
	可燃	ペットボトル プラスチック	カン類	可燃		
12	13	14	15	16	17	18
	可燃	ペットボトル プラスチック	ビン類	可燃		
19	20	21	22	23	24	25
	可燃	ペットボトル プラスチック		可燃		
26	27	28	29	30		
	可燃	ペットボトル プラスチック		可燃		

5月

日	月	火	水	木	金	土
					1	2
3	4	5	6	7	8	9
	可燃	ペットボトル プラスチック	不燃	可燃		
10	11	12	13	14	15	16
	可燃	ペットボトル プラスチック	カン類	可燃		
17	18	19	20	21	22	23
	可燃	ペットボトル プラスチック	ビン類	可燃		
24/31	25	26	27	28	29	30
	可燃	ペットボトル プラスチック		可燃		

広野町内でのごみの収集について

4月および5月の広野町内でのごみ収集日は次のとおりです。

ごみステーション周りの汚れが大変目立ちます。ごみを出す場合は「ごみと資源の分け方・出し方」を確認し、指定ゴミ袋に分別して、収集日当日に自宅近くのごみステーションボックス内に出してください。

カセットボンベ・スプレー缶類を出す際は、爆発や火災など事故になる恐れもあります。必ず使い切ってから穴をあけて出してください。なお、ライター類も同様に使い切ってから出すようにしてください。

粗大ごみを出すときは、南部衛生センター【TEL0240-25-4609】へ3日前まで連絡してください。受付時間は、午前8時30分から午後3時45分までです。収集業者がご自宅まで回収しにお伺いします(有料です)。

ご家庭で不要となった衣類は、広野町役場、広野町公民館に古着リサイクルボックスを設置しています。資源の再利用によるごみの減量にご協力ください。

また、古紙類(新聞、ダンボール、雑誌など)については、広野町役場車庫にて随時回収しています。

消防署からのお知らせ



新生活が始まる**タイミング**は、
家具転倒対策をする**タイミング**です！

家具転倒対策は万全ですか？

春は、就職・転勤・入学等、新生活が始まる季節です。それに合わせて引っ越しや、模様替えを検討している方もいると思います。家具を動かすタイミングは、**家具転倒対策を行う絶好の機会**です。

近年発生した地震による負傷者の約3割から5割の方が家具の転倒によるものです。下記の図を参考に家具転倒対策を行い地震に備えよう！



ガラスには、**飛散防止フィルム**
ピアノの脚には **すべり止め** を！

壁が弱ければ固定用の**横木**を取り付けよう！

固定用の針金は太さが **1 mm** 以上のものを使おう！

金具で固定する場合は、壁の下地のある所か鴨居に取り付けよう！

し型金具

横木

針金

平型金具

すべり止め

針金

下地

春は山火事に注意して下さい!!

山火事の約7割が冬から春にかけて集中して発生しています。これは、森林内に落ち葉が積もって燃えやすい状況になっていることや、春先に行楽や山菜採りなどで入山する人が増加するほか、枯草焼きなどが森林に飛び火することも原因となっています。

山火事予防の4つのポイント

- ① 枯草のある場所では、たき火、火起こしをしない！
- ② 強風時及び乾燥時には火気の使用をひかえる！
- ③ タバコは指定された場所で喫煙すること！
- ④ 火を使用後は、完全に消火をすること！



令和元年度全国統一防火標語

ひとつずつ いいね！で確認 火の用心

火事と救急は119番



富岡消防署連絡先
☎0240-22-2119

水道水中における放射性物質のモニタリング結果

■採水場所：小滝平浄水場 ■水源：大船水源（表流水）

採水年月日	ヨウ素131	セシウム134	セシウム137
2020/2/ 1 ┆ 2020/2/29	不検出	不検出	不検出

※いずれの検体も、2月29日時点で放射性物質は不検出です。
 ※「不検出」とは、一定の条件で測定機器が検出できる最小値（1Bq/kg）未満であることを示しています。
 ※現在、広野町内の水道水は、小滝平浄水場および小山浄水場より給水しております。

■採水場所：小山浄水場 ■水源：木戸川（ダム放流水）

採水年月日	ヨウ素131	セシウム134	セシウム137
2020/2/ 1 ┆ 2020/2/29	不検出	不検出	不検出

測定機関：双葉地方水道企業団
 分析装置：ゲルマニウム半導体検出器
 検査頻度：毎日
 測定方法：水道水等の放射能測定マニュアル（厚生労働省）

《参考》検査日現在の目標値

（単位：Bq/kg）

	ヨウ素131	セシウム134	セシウム137
食品衛生法の規定に基づく新たな基準による目標値	—	10	

※これまで暫定規制値が設定されていた放射性ヨウ素については、半減期が短く、国に平成23年7月15日以降の検出報告がないことから、規制の対象から除外されました。

水道

浄水場を見学してみませんか？

双葉地方水道企業団では、『どのようにして安全な水道水が作られているか』を皆さんに直接ご覧いただき、水道水の安全・安心を再確認していただくことを目的に、浄水場の見学を随時受け付けています。ご家族やお友達同士、学校・企業など、どのようなグループでもOKです！
 まずは、お電話にてご相談ください。

2020年度 水道修理工番表

業者名	年月	2020年度	
		2020年4月	2020年5月
北陽管工(有)	☎0240-27-3419	6日～12日・27日～30日	1日・2日・7日～10日 25日～31日
(有)山忠設備工業	☎0240-27-3311	1日～5日・20日～26日	5日・6日・18日～24日
(有)吉田鉄工所	☎0240-27-3241	13日～19日	3日・4日・11日～17日

問い合わせ **双葉地方水道企業団**

〒979-0515 福島県双葉郡楢葉町大字上小墾字小山6-2
 ☎0240-25-5315（代表） ☎0240-25-5385
 E-mail：soumu@f-mizu.jp



今回は腰の安定性を高める運動についてご紹介いたします！

新年度が始まり疲れが溜まってきたなと感じた時や、腰が動きづらいと感じた時にぜひ試してみてください!!

腰の安定性を高める・リラックスさせる

トランクローテーション

- 方法：①仰向けに寝て、腕を横に広げます。手の甲は上を に向けたままにしましょう。股関節・膝関節を90度に曲げ、膝の内側にボールやタオルを挟みましょう。(写真1)
- ②両腕は広げたまま、両膝を一方に倒しながら腰を捻ります。肩甲骨が床から離れないように保ちます。(写真2)
- ③1~2秒ほどキープしたら反対側にも倒していきます。(写真3)



☆ポイント☆

背中(肩甲骨)をしっかりと床につけておくように意識しましょう！腰に力が入らないようにしながら、左右5回ずつを目安に行いましょう！

チェストオープン

- 方法：①横向きに寝て両手を伸ばし、上側の脚を股関節・膝関節90度に曲げそのまま床に倒します。(写真4)
- ②両腕をそろえたところから、腰の位置が変わらないように上側の腕を反対側にゆっくりと開いていきます。(写真5)
- ③開いたところで1~2秒ほどキープしたら写真4の姿勢までゆっくりと戻していきましょう。



☆ポイント☆

開くとき背中(肩甲骨)を床に近づけるように意識しましょう！肩などに痛みが出る場合は中止するか無理のない範囲で行いましょう!!
10回を目安に左右行いましょう！

Jヴィレッジフィットネスクラブよりお知らせ

スタジオプログラムで開催中の「YOGA」ですが、好評につき2月よりプログラム時間を「30分」⇒「45分」に延長して開催しております♪
毎週開催しているプログラムとなっております！この機会にぜひJヴィレッジまでお越しください!!

◎当クラブ会員はプログラム参加が無料♪
レッスンプログラム等のお問い合わせは、Tel.0240-23-7013 まで
(営業時間 火曜~金曜 10:00~21:00、
土・日・祝 10:00~17:30、定休日:月曜)



Jヴィレッジフィットネスクラブ
えんどう けんいち
トレーナー 遠藤 健一

- 出身：須賀川市
- 趣味：野球観戦（シーズン中、月1は必ず行きます!）



令和2年度広野町健康診査・検診ご案内

検診項目	対象者	検診内容等	検診時期、場所	事前申込
特定健康診査 (広野町国保)	40~74歳の 広野町国保加入者	身体計測	総合検診 (7/7~7/11、 8/23)	不要 
特定健康診査 (広野町国保以外)	40~74歳の 社会保険被扶養者 (社会保険加入者本人の特 定健診については、職場 にお問い合わせください)	血圧測定 尿検査 血液検査 心電図検査		
健康診査	後期高齢者医療保険加入 者等(75歳以上の方等)	眼底検査		
大腸がん検診	40歳以上	便潜血反応検査 (2日法)		
肺がん検診	40歳以上	胸部レントゲン 検査		
結核検診	65歳以上			
前立腺がん 検	50歳以上の男性	血液検査		
喀痰検査	40歳以上	痰の検査		
肝炎ウイルス 検	40歳以上で未検査の方	血液検査		
骨粗鬆症検査	40歳以上の女性	足骨密度測定		
胃がん検診 (どちらか一方)	40歳以上	バリウム検査	指定医療機関	後日お知らせ します。
	50歳以上 隔年 (年度末年齢が偶数の方)	胃カメラ (自己負担有り)		
乳がん検診	30歳代の女性 隔年	エコー	保健センター	
	40歳以上の女性 隔年 令和元年度に受診された 方は対象外	視触診 マンモグラフィー		
子宮がん検診	20歳以上の女性	細胞診	保健センターまた は指定医療機関	

日程等変更する場合がありますので、詳細は「広報ひろの」でご確認ください。

令和2年度の変更点

- 骨粗鬆症の検査は女性のみになります。
国の定める健康増進事業の対象者に基づき、女性のみとします。

問 広野町保健センター ☎0240-27-3040
☎979-0408 双葉郡広野町中央台一丁目7番地
広野町役場 健康福祉課 ☎0240-27-2113
☎979-0402 双葉郡広野町大字下北迫字苗代替35

1回の予防接種で「風しん」を約95%予防できます

2019年にお送りしたクーポン券（無料）は、有効期限が1年間延長されました。

お手持ちの「風しん」抗体検査・予防接種のクーポン券は、**2021年3月まで使えます。**

これから生まれくる赤ちゃんを社会全体で守るため、ぜひ、この機会に抗体検査を受けましょう！

- クーポンは、全国多くの医療機関で使えます。また、健康診断や人間ドックで使える場合もあります。詳しくは、受診先にご確認ください。
- 2019年に抗体検査や予防接種を受けた方は、再度受ける必要はありません。
- 他の市町村に転居される方は、広野町のクーポン券は使えません。転居後の市町村に、再発行を申請してください。
- クーポンを紛失された方には、再発行できます。詳細は、下記の窓口までご連絡ください。

問 広野町役場 子育て家庭課
☎0240-27-2115

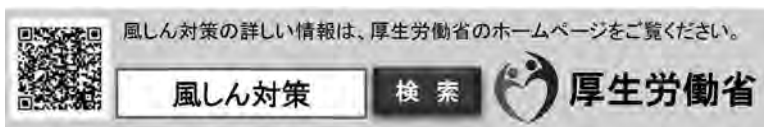

内部被ばく検査のご案内

町民の皆さまを対象に内部被ばく検査を下記のとおり実施しております。検査を希望される場合は予約が必要になりますので、保健センターへお申込みください。

	受付時間	月	火	水	木	金	土	備考
保健センター	午前9時～正午	○	○	○	○	○	予 ₂	○：実施 -：未実施
	午後1時～午後5時	○	○	○	○	○	-	予 ₁ ：前日（月曜日）までに予約が必要
	午後5時～午後6時30分	-	予 ₁	-	-	-	-	予 ₂ ：第2・4土曜のみ実施。前々日（木曜日）までに予約が必要

※事業などの都合で実施できない時間帯がありますので事前にご確認ください。

問 申 広野町保健センター ☎0240-27-3040

休日等診療医療機関のお知らせ

※変更となる場合がありますので、事前に当番医療機関へお問い合わせください。

月日	曜日	医療機関	診療時間
4月12日	日	馬場医院	9:00～15:00
19日	日	高野病院	9:00～15:00
26日	日	馬場医院	9:00～15:00
29日	水	高野病院	9:00～15:00
5月3日	日	高野病院	9:00～15:00
4日	月	高野病院	9:00～15:00
5日	火	*	

月日	曜日	医療機関	診療時間
5月6日	水		*
10日	日	馬場医院	9:00～15:00

* 5月5日及び5月6日は、休診になります。救急の場合は、ふたば医療センター附属病院（富岡町 ☎23-5090）などへ受診してください。

【医療機関連絡先】

- ・高野病院 広野町大字下北迫字東町214 ☎0240-27-2901
- ・馬場医院 広野町大字下浅見川字広長100-6 ☎0240-27-2231

運動事業のお知らせ

広野町は肥満が多い町です。肥満解消やリフレッシュのために運動をしませんか？

①元気アップ教室	
対 象	広野町民（学生を除く）
期 間	5月～12月の火曜日 全26回 ※申込後スケジュールを送付
場所／料金	広野町保健センター／無料
内 容	Jヴィレッジのインストラクターによる、 体力測定、体重測定、ストレッチ、有酸素運動等
申込み締切	5月1日（金）

②フィットネスジムを利用した運動事業		
対 象	BMI 25以上の20～65歳未満の広野町民（学生を除く）	
期 間	5月～7月	通年
場 所	Jヴィレッジフィットネスクラブ	ならはスカイアリーナ
定 員	10名	無
料 金 (自己負担)	3,850円×3か月	1,500円×3か月
内 容	フィットネスジム、プール、 スタジオレッスン、お風呂利用可 トレーナーによる指導あり	フィットネスルーム、 ランニングコース利用可
申込み締切	4月24日（金）	
備 考	3か月間継続して運動できる方に限ります。 昨年度同じフィットネスジムで助成を受けられた方は対象外です。	

問 申 広野町保健センター ☎0240-27-3040

「心の相談会」について

様々な心の問題についてお困りの方、またその家族の方を対象に、臨床心理士による「心の相談会」を実施しています。

○日 時：4月9日（木）午前10時～正午

○場 所：保健センター

自分ひとりで悩まず、お気軽にご相談ください。

事前に予約が必要となります。2日前までに、保健センターへご連絡ください。



問 広野町保健センター ☎0240-27-3040

広野文芸欄

季節を詠む 時流を読む

広野町俳句会 猪狩行々子選

遠藤 和子

全開の窓より匂ふ春の土
風光る駅のホームのアナウンス

暁月

ヘリコプターぐらりと着地春の朝
五十音書いて覚えていぬめぐり

令子

満中陰の墓地に溢れる黄水仙
巨大クレーン見上ぐる先の春の月

芦川 鋭章

啓蟄の青空回る鳶一羽
野仏の毛糸の帽子冴え返る

塩 史子

春の川小魚跳ねる日和かな
弁当の彩りとなる花菜の黄



鈴木 尚子

春の陽を浴びた布団に寝ころんで
連れ立ちて結びし絵馬や風光る

松本 千枝子

春の海電車の窓に陽がさして
冬りんごの大きな一つ先ず供え

遠藤 恵美子

わらべうた口ずさみつつ雛飾る
やはらかな波音届く春障子

遠藤 健太郎

コロナ禍の地球俯瞰し鳥雲に
春一番山河揺さぶり咆哮す

会員募集のお知らせ

広野町俳句会では、会員を募集しています。俳句に興味のある方大歓迎です。俳句を通してみなさんと交流してみませんか。詳しくは、下の連絡先までお問い合わせください。

問 広野町俳句会 ☎090-7063-1676

軽自動車税（全期）、固定資産税（第1期）納期限は4月30日です

軽自動車税（全期）、固定資産税（第1期）の納期限などは、次のとおりです。

■納期限 4月30日（木）

- 納付場所
- ①あぶくま信用金庫 本・支店
 - ②福島さくら農業協同組合 本・支店
 - ③東邦銀行 本・支店
 - ④いわき信用組合 本・支店
 - ⑤ゆうちょ銀行 東北6県の各支店
 - ⑥福島銀行 本・支店

- ⑦大東銀行 本・支店
- ⑧広野町役場 出納室
- ⑨コンビニエンスストア

■口座振替日 あぶくま信用金庫 4月30日（木）
その他の金融機関 4月27日（月）

※口座振替については、振替日前に口座残高のご確認をお願いします。

問 町民税務課 収納係 ☎0240-27-4160

英語であれこれ

第23回



カイル・ホブス

February 2020

It has been an interesting month for me.

2月はとても興味深い月でした。

This is the last newsletter that I will be writing from within Japan.

これが日本で書く最後の原稿となります。

Come the end of March I will be leaving my job as an English teacher and return back to America.

3月の終わりに英語教師の職を離れ、アメリカに戻ります。

Over the past month I have been preparing to move back home.

このひと月は、帰国の準備に追われました。

This means various tasks like preparing to cancel my Japanese phone, notify my landlord of my intent to leave, and prepare to get rid of all of my belongings.

電話の停止手続き、大家さんへの引越予定の通知、身の回り品の整理などです。

It has been stressful but thankfully I have people who are capable of helping me with speaking Japanese.

とてもストレスはありましたが、私の代わりに日本語で手続きを手伝ってくれた方もいて、とても感謝しています。

I was unable to celebrate Valentine's Day this year because my girlfriend lives in the U.K.

ガールフレンドがイギリスにいるため、今年のバレンタインを祝うことは出来ませんでした。

We had planned to watch a movie together on Netflix but she was too busy with her university work.

私たちはネット配信の映画を一緒に見る予定でいましたが、彼女の大学での課題が忙しすぎて、実現しませんでした。

Unlike in Japan, the UK and America only celebrate Valentine's Day.

バレンタインデーだけをお祝するイギリスやアメリカと、日本は異なります。

We do not have White Day on March 14th.

3月14日のホワイトデーはありません。

Instead, both boys and girls exchange gifts such as chocolate or flowers on February 14th.

そのかわり、2月14日は男の子と女の子が、互いにチョコやお花を交換する日なのです。

Hopefully come next Valentine's Day I will be able to afford to fly over to the U.K. in order to spend the day with her.

次のバレンタインデーには、彼女と過ごすためにイギリスへ向かうことが出来るよう望みます。





図書室だより



☆☆☆ おすすめ本のご案内 ☆☆☆

『医者が考案した長生きみそ汁』

小林 弘幸：著（一般図書）

自律神経研究の第一人者で日本初の便秘外来を立ち上げた腸のスペシャリスト、小林弘幸教授。本書では、これまで多くの患者を診てきた中で、気づいたことが、病気や不調は生活習慣による点が大いということ突き止めた。特に食事は一番大事です。著者が提案する健康法が一日1杯の「長生きみそ汁」生活です。「長生きみそ汁」は、がんや糖尿病、動脈硬化などの病気や生活習慣による体の様々な不調を遠ざける健康成分が豊富に入った最強のみそ汁です。また、みそ汁のレシピも分かりやすく紹介されています。現在の食習慣を見直す上でぜひ読んでもらいたい一冊です。

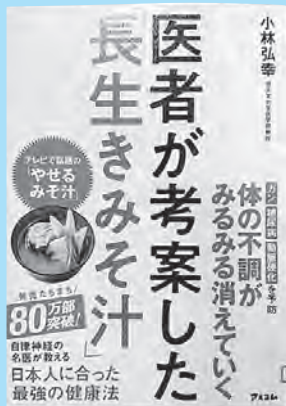

『ひみつの妖精ハウス』

ケリー・マケイン：作 田中亜希子：訳（児童図書）

買ってもらったばかりのドールハウス。ピュアは、うれしくてたまりません。ある夜、なんとそこに4人の妖精がやってきて…！本書では、主人公のピュアはママからドールハウスを買ってもらってことにとっても喜んでいました。しかし、お気に入りのドールハウスを野原に置き忘れてしまって、翌日慌てて探しました。その時見つけたドールハウスの中には、なんと4人の妖精がいました。ピュアと妖精たちが織り成す小さな魔法を信じる女の子たちの世界観がイラストとともに描かれています。子どもだけでなく、大人が読んでも楽しめる作品に仕上がっております。



広野町図書室 寄贈登録本(1月1日~2月15日)一覽

書名	著者名	巻数
SUMMER IN THE CITY	村上 龍	
若き四角形の悩み	青木ガリレオ&出泉アン	
ココロの虹 虹がくれた9つのお話	青木ガリレオ&出泉アン	
ひとよ	桑原 裕子(原作) 長尾 徳子(著)	
居眠り囁音01決定版 陽炎ノ辻	佐伯 泰英	
スマホを落とすだけなのに	志賀 晃	
首折り男のための協奏曲(文庫本)	伊坂 幸太郎	
百年の軌道 百年の歴史の中で培われた信用と技術	堀江工業株式会社	
隣のおばさん 昔々そのまた昔	唯一心	
女人絵巻	澤田 ふじ子	
流星ワゴン	重松 清	
まんまこと	畠中 恵	
悼む人(上)	天童 荒太	

書名	著者名	巻数
悼む人(下)	天童 荒太	
犯罪小説集	吉田 修一	
under the bridge アンダー・ザ・ブリッジ	堂場 瞬一	
風花病棟	帚木 蓬生	
後悔病棟	垣谷 美雨	
レゾンデートル	知念 実希人	
獄医立花登手控え(三) 愛憎の檻	藤沢 周平	
横浜 1963	伊藤 潤	
弥勒	篠田 節子	
ヒキタさん!ご懐妊ですよ	ヒキタクニオ	
ぼくはイエローでホワイトで、ちょっとブルー	ブレイディみかこ	
科学ブック かがくあそび2		17
科学ブック ふしぎだな1		18



図書室の開室時間について

開室時間は午前8時30分から午後5時15分となります。

4月の休室日のご案内

7日(火)・14日(火)
21日(火)・28日(火)

※図書室では、利用者から本のリクエストを受け付けています。また、ご家庭で不要となった本をリサイクル図書などとして活用しています。詳しくはスタッフまでお尋ねください。
※今回(1/20~2/15)は5名の方に寄贈していただきました。(登録21冊/リサイクル2冊・合計23冊)ありがとうございました。

- ・ 広野町教育委員会事務局 : ☎0240-27-4166
- ・ 広野中学校 : ☎0240-27-3224
- ・ 広野小学校 : ☎0240-27-2332
- ・ 広野こども園ひろばーく : ☎0240-27-2345
- ・ 広野町児童館 : ☎0240-27-3288

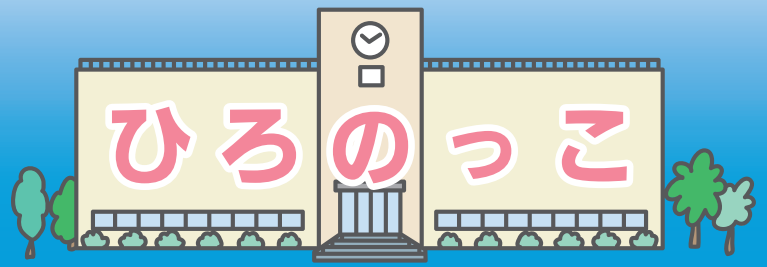

広野こども園

☆なんでもできるもん☆



↑ 1歳児たんぽぽ組「全員集合!!」です。

1歳児たんぽぽ組。4月当初は6名でのスタートでしたが、お友だちが増え10名になりました。何でも興味をもち、やってみようとする1歳児。

お友だちとのおしゃべりや、お給食も一人で食べられるようになりました。

この一年間で心身共に大きく成長したこどもたち。たくさんの経験から次のステップへとつなげてほしいと思います。

❁こども園楽しかったよ❁



↑ 青空のもと、満面の笑みの5歳児さくら組です。

広野こども園が開園し、一年が経ちました。新しい園舎で元気いっぱい過ごし、楽しい思い出がたくさんできました。

さくら組20名、笑顔で卒園。4月からは一年生です!!

こどもたちの育ちゆく力が、小学校に入ってますます伸びていくことを願い、これからの活躍を楽しみに見守っていきたいと思います。

○広野こども園 4月予定行事紹介

No.	月 日	行事内容	開催場所
1	4月4日(土)	入園式	広野こども園
2	4月22日(水)	英語	広野こども園
3	4月30日(木)	誕生会	広野こども園



施設等利用費補足 給付事業について

広野町に居住し、町外の私立幼稚園及び認可外保育所等を利用し、施設利用料をお支払いしている方を対象として、広野町が利用料の一部を補足給付します。

対象は、利用児童が4月1日時点で3歳以上又は、3歳未満の児童が市町村民税非課税世帯に属する場合です。

施設等利用に係る副食費 補足給付事業について

広野町に住民票の登録をしていて、町外の私立幼稚園及び認可外保育所等を利用し、給食費をお支払いしている方を対象として、広野町が給食費のうち、副食費の一部(上限4,500円まで)を補足給付します。

対象は、利用児童が第3子の場合、又は市町村民税が77,101円未満の世帯に属する場合があります。

【共通】請求期間

(1) 第1期(4月から7月まで)
当該期間が属する年度の8月末日まで

(2) 第2期(8月から11月まで)
当該期間が属する年度の12月末日まで

(3) 第3期(12月から3月まで)
当該期間が属する年度の3月末日まで

問

☎ 0240-27-1211
こども家庭課



学校給食に使用する食材については、毎日放射性物質の検査をしています。

児童・生徒数	合計 325人
小学校 160人	中学校 76人
こども園 89人	児童館 79人
	R2.3.13現在

広野小学校

卒業証書授与式



↑卒業証書授与を待つ卒業生

3月23日(月)6年生32名の卒業証書授与式が行われました。3月4日からの学校臨時休業のため、式の練習はできませんでしたが、厳粛な雰囲気の中、無事終了することができました。卒業式は規模を縮小し執り行われましたが、来賓の方々からは多くの温かい励ましの言葉をいただきました。卒業生は、小学校生活の思い出を振り返り中学校生活に向けて、気持ちを新たにしていました。

○広野小学校 4月予定行事紹介

No.	月 日	行事内容	開催場所
1	4月 6日(月)	入学式・始業式	広野小学校
2	4月17日(金)	授業参観、PTA総会、学級懇談会	広野小学校
3	4月23日(木)	遠足	広野小学校→ ←二ッ沼公園

広野町児童館

つなひき大会!!



↑力いっぱい引っ張りました!

2月生まれの子どもの誕生会を行いました。歌をうたったり、インタビュー・コーナーがあったり、美味しいケーキを食べたり…みんなでお祝い♪その中でも盛り上がったのは、学年混合で行われた『つなひき大会』です!!男の子も女の子も裸足になり、真剣勝負!!力を合わせて一生懸命頑張った子どもたちはとても満足そう…楽しい1日になりました☆

○広野町児童館 4月予定行事紹介

No.	月 日	行事内容	開催場所
1	4月10日(金)	新入生歓迎会	広野町児童館
2	4月30日(木)	お誕生会	広野町児童館

被災児童生徒就学援助

平成23年3月11日に広野町に住民登録のあった子どもで、現在も広野町に住所を有し、震災により被災し経済的な理由により小学校・中学校への就学が困難と認められる児童生徒への就学援助(学用品・給食費など)を国の補助を受けて実施しています。

なお、認定については前年の総所得金額と世帯人数により決定します。総所得金額によっては該当しない場合もあります。

また、避難先の自治体で補助を受けている場合は、対象となりません。詳しくは広野町教育委員会学校教育課へお問い合わせください。

問 学校教育課

☎0240-27-4166



アカデミー通信



中学一年生大会を終えて

JFAアカデミー福島 14期生 大須賀 元

中学一年生大会は決勝戦でジュビロ磐田に負け、静岡県で2位でした。この悔しさを今始まっている静岡県TOPリーグに生かしていきたいです。そして試合で勝っていきたくです。勝つために負けた悔しさを日頃の練習から出していくことと、練習でやったことしか試合で出せないの、その気持ちを強く持って毎日100%でやっていきたいです。



○アカデミー福島 4月予定行事紹介

No.	月 日	行事内容	開催場所
1	4月4日(土)	東海プリンスリーグ vs四日市中央工業高校	時之栖A
2	4月11日(土)	東海プリンスリーグ vs常葉橘高校	とこはグリーンフィールド
3	4月12日(日)	東海リーグ vs名古屋グランパスU-15	トヨタスポーツセンター
4	4月18日(土)	東海プリンスリーグ vs藤枝明誠高校	時之栖A
5	4月19日(日)	東海リーグ vs清水エスパルスジュニアユース	三保グラウンド

広野中学校

卒業証書授与式



↑壇上で卒業証書を読み上げる様子



↑卒業生全員であいさつ

3月13日(金)3年生32名の卒業証書授与式が行われました。

新型コロナウイルスの感染拡大を避けるため、卒業生を含め会場内ほぼ全員がマスク着用し、式に臨みました。卒業式は規模を縮小し執り行われましたが、来賓の方々からは多くの温かい励ましの言葉をいただきました。卒業生は3年間の思い出と高校生活への期待を胸に、新たな門出を迎えました。

○広野中学校 4月予定行事紹介

No.	月 日	行事内容	開催場所
1	4月6日(月)	着任式、第1学期始業式、入学式	広野中学校
2	4月7日(火)	新入生歓迎会	広野中学校
3	4月25日(土)	授業参観、PTA総会、学年保護者会	広野中学校

ふたば未来学園生徒数 合計 501 人
 中学校 80 人 高等学校 421 人
 R2.3.1現在

ふたば未来学園：☎0240-23-6825

ふたば未来通信

ふたば未来学園中学校1期生・高等学校3期生の卒業式が行われました

ふたば未来学園中学校・高等学校



3月1日（日）卒業式が行われました。中学校1期生の8名、高等学校3期生の140名がこれまで学んできた学び舎を巣立ちました。令和初、新校舎、中学校1期生と初めて尽くしの卒業式でした。しかし、今年の卒業式は、新型コロナウイルス対策として在校生、来賓、三島長陵校舎で学ぶJFAアカデミー福島の生徒が出席しない卒業式となりました。

探究活動などを中心に本校生徒を見守ってくださった地域の方々や、共に学校生活を送ってきた後輩にきちんと別れを伝えられない卒業式に卒業生は寂しさを



感じていたかもしれません。そうした中でも前日に吹奏楽部員が入・退場曲、校歌を演奏し録音してくれました。前日には在校生も登校したので短い時間ではありましたが多くの部活動で3年生を送る会も催されました。来賓からの

祝辞はありませんでしたが丹野校長から式辞がありました。（本校HPに全文が掲載されています。）加えて式では在校生を



代表して大和田美月（おおわだ みづき）さんからの送辞、卒業生を代表して菅野光桜（かの みらい）さんからの答辞がありました。



また、3月4日（水）から在校生は同じく新型コロナウイルスの感染拡大を予防する措置により休校することとなりました。ICTを利用して健康・学習状況の確認をしますが生徒それぞれには自主勉強に励んで欲しいです。



○未来学園中・高等学校 4月予定行事紹介

No.	月 日	行事内容	開催場所
1	4月8日（水）	始業式・着任式・入学式	ふたば未来学園
2	4月9日（木）	対面式	ふたば未来学園

新型コロナウイルス感染症対策についてのお知らせ

新型コロナウイルス感染症対策として、町内医療機関、福祉施設並びに町民の皆さまにマスクをお届けしました。

新型コロナウイルス感染症拡大予防のため、健康管理、咳エチケット、手洗い、うがいの励行をお願いします。次の症状がある方は、相双保健所（帰国者・接触者相談センター）にご相談ください。

- ①37.5℃以上の発熱等の風邪症状が見られたら、毎日、体温を測定して記録し、4日以上発熱が続く場合（解熱剤を飲み続けなければならないときを含みます）
 - ②強いだるさ（倦怠感）や息苦しさ（呼吸困難）がある
- ※高齢者や基礎疾患等のある方は、①、②の状態が2日程度続く場合

町民の皆さまのご理解とご協力をお願いいたします。

問 相双保健所（帰国者・接触者相談センター）：☎080-2807-0489

**①換気の悪い
密閉空間**

**②多数が集まる
密集場所**

**③間近で会話や
発声をする
密接場面**

新型コロナウイルスへの対策として、クラスター（集団）の発生を防止することが重要です。

イベントや集会で3つの「密」が重ならないよう工夫しましょう。

**3つの条件がそろった場所が
クラスター（集団）発生の
リスクが高い！**

※3つの条件のほか、**共同で使う物品**には消毒などを行ってください。

首相官邸

厚生労働省

あなたの写真が広報ひろのに載っていたら、総務課の窓口でお渡しできます。お気軽にお問い合わせください。

人口と世帯数 （住民基本台帳人口による） 町内へ戻った人は必ず役場に届け出をしてください。

平成24年7月9日の住民基本台帳法の改正により外国人住民についても集計しています。

● 町のすがた ●

世帯数	2141世帯(-12)
総人口	4757人(-27)
(男)	2488人(-19)
(女)	2269人(-8)

令和2年2月29日現在

● 人のうごき ●

転入	12人
転出	34人
出生	1人
死亡	6人

令和2年2月の異動

● みなし居住率 ●

149.2%

(4213人+2884人) / 4757人

(町民居住者+滞在者) / 住基人口

令和2年2月29日現在

防災行政無線電話応答サービス ☎0240-28-0120 ※本サービスは、通話料のみ有料となります。

Hirono Town Public Information

発行／広野町 編集／総務課政策広報室
☎0240-27-2111

ホームページ <http://www.town.hirono.fukushima.jp>
Eメール soumu@town.hirono.fukushima.jp

● 広野町役場
福島県双葉郡広野町大字下北迫字苗代替35
☎0240-27-2111(代)