

東北に春を告げるまち

広報

ひろの

謹賀新年

ふる里復興・創生「新生の年」

No. 569
2019. 1

●Contents

2019 年頭のごあいさつ.....	2～3	消防署からのお知らせ.....	21
まちの話題.....	4～5	広野町内ごみ収集カレンダ―	22
町政経過報告.....	6～9	「ライティングイベント」を 第5回広野町国際フォーラムを終えて	23
まちからのお知らせ.....	10～16	保健だより.....	24～25
広野文芸欄.....	17	ひろのつこ.....	26～29
ALITカイルの英語であれこれ	18	喜市の震災後知開催.....	30～31
図書室だより.....	19		32
水産企業団からのお知らせ.....	20		

謹賀新年

ふる里復興・創生

「新生の年」



広野町長
遠藤 智

謹んで新年のごあいさつを申し上げます。
年頭に当たり町民の皆様には、今年一年のご健勝とご多幸を心よりお祈り申し上げますとともに、町政全般にわたり深いご理解と温かいご支援を賜り、心から感謝申し上げます。
昨年を振り返りますと、広野駅東側地区に駅前東口広場及びホテルが完成し、復興拠点としての整備が進展したことを始め、JRと駅周辺整備について基本協定を締結し、西口駅前広場やトイレ整備、バリアフリー化等に取り組むこととしました。浅倉橋の完成により町道中央台・山ノ神線が開通したことに加

ながら取り組んでいる現状にあります。

私は、ふるさと広野町の歴史、伝統、文化に対する誇りを胸に、本年を“ふる里復興・創生「新生の年」”と位置付け、「いのちを守り、人を活かし、未来をつくる町」を標榜し、“日本一元気な町づくり”を目標に掲げ、震災から新しい時代の、新たなまちづくりに向けて、全身全霊、全力で取り組んで参ります。
約9割近くの町民の皆様が帰町した今日、これまでの避難生活により心身の健康を崩された方や被災により生活に要する経済的負担に不安を抱えている方が見受けられると共に、約600名を超える町民の皆様が町外で生活している厳しい現状にあります。町民の生活再建のため、医療や介護の一部負担金並びに保険税・保険料の免除措置や、高速道路の無料化措置を引き続き継続するよう強く求めていくとともに、プレミアム付商品券の発行を平成32年度まで継続して取り組んでいきます。当町の高齢化率は30・4%と高い割合

え、広野橋が完成し、交通の利便性が大きく向上しました。ほ場整備事業や下浅見川地区の営農再開へ向けた復旧事業を実施したほか、町の新たな特産品として期待されるバナナ栽培事業もスタートし、農業の再生に向けて着実に前進しました。広野火力発電所においてIGCCの整備が始まり、工業団地には企業の進出が相次ぐなど、産業振興の面でも大きく進展しました。兵庫県たつの市と「童謡の里づくりのまち」交流協定を締結し、童謡の普及、啓発等に取り組み、童謡誕生100年の節目を迎えたことにちなんで、「第24回ひろの童謡まつり」において、子供たちの豊かな情操や創造性を育むまちとして「童謡のまち」宣言を行いました。福島復興のシンボルであるJヴィレッジが、当町と同様に震災からの復興拠点としての役割を果たし、昨年7月に一部再開を果たしました。本年春のJヴィレッジ新駅の設置に向け、起工式が執り行われました。Jヴィレッジ再開を町の交流人口拡大につなげるため、新たに広野駅周辺及び二ツ沼総合公園の復興まちづくり計画策定に着手しました。中断していた浅見川地区の浜下り神事が8年振りに再開する等、これまで積み重ねてきた多くの取組みが、着実に成果となって現れた一年でありました。

東日本大震災並びに原子力災害からまもなく9年目を迎えようとしております。復興が着実に進み、新たな課題に直面し、乗り越え

であることから、通院や買い物などのための移動手段がない高齢者の皆様が利用しやすくなるよう、町民バスのコース見直しに取り組みます。

また、町には、廃炉・復興関連事業に従事される方々が多数滞在されており、実際の居住者数と住民基本台帳の人口比であるみなし居住率は、約140%にあります。これからの双葉地方の将来を見据え、震災から広野町の果たしてきた役割を踏まえ、一時的に滞在されている皆様をはじめ、新しく住宅を求める若者等に向け、広野駅東側地区への住宅団地の造成等、定住人口の拡大に向けた取組みを進めて参ります。

さらに、ふたば未来学園は本年4月に新校舎が完成し、中高一貫校として開校するほか、認定こども園が開園いたします。子育て環境を整備し、若い世代が安心して暮らせるまちづくりに力強く取り組んで参ります。

広野町の復興“創生”に向け「継往開来」を胸に、全国の皆様からご支援をいただいている真心に応えるべく、これらを始めとした困難な課題に対して挑戦し、新しい時代の共生社会の実現に向けて着実かつ確実に前進して参ります。

本年が、皆様とともに明るい希望と夢に向かって、飛躍の年となるよう心からお祈り申し上げます。新年のごあいさつといたします。

橘慶一郎復興副大臣挨拶来庁



↑橘復興副大臣との意見交換の様子

12月14日、橘慶一郎復興副大臣が広野町役場を訪れ、遠藤町長と意見交換を行いました。遠藤町長は、橘復興副大臣に対して町の現状・復興について説明し、復興庁の後継組織の在り方や財源確保、若者の帰還支援、心の復興などを要望しました。

第22回広野町生涯学習発表会を開催



↑町内各種団体が踊りや歌を披露

12月2日、広野町中央体育館を会場に、第22回広野町生涯学習発表会を開催しました。今年は、11団体が参加し、日ごろの練習の成果を存分に発揮していました。会場では、各種団体が趣向を凝らした踊りや音楽を披露し、時には観客と一緒に体操や歌を歌うなど出演者と観客が一体となり大いに盛り上がりました。

開会式で遠藤町長が挨拶したほか、橋本徹県議会議員、黒田議会議長が祝辞を述べ、会場を訪れた方々とともに鑑賞しました。

広野町幼稚園舎有効活用検討委員会 が提言書を提出



↑遠藤町長(写真左)に提言書を提出した高瀬委員長(写真右)

12月5日、広野幼稚園舎有効活用検討委員会は認定こども園の開園に伴い、利活用を検討していた園舎について、文化交流複合施設にする提言書を町に提出しました。提言書では、園舎にコミュニケーションの場や童話展示室、研究施設、文化財や化石を展示する場などを設けるなどの内容が盛り込まれたものです。遠藤町長は、「園舎を新たなコミュニティの場、町民の喜びの場にしたい。」と話しました。

法務大臣表彰受賞を報告



↑表彰受賞を報告した根本さん(写真右)

11月30日、広野町人権擁護委員の根本賢仁さんが広野町役場を訪れ、法務大臣表彰受賞を遠藤町長に報告しました。根本さんは、平成18年10月に人権擁護委員に委嘱され、長年にわたり人権相談や人権啓発活動に広く積極的に取り組んできたことが評価されました。根本さんは、「長年責務を果たしてきたことが認められ、とても嬉しいです。」と喜びを話しました。

広野町立学校魅力化保護者説明会を開催



↑保護者説明会で挨拶する遠藤町長

11月21日、広野町立学校魅力化保護者説明会を開催しました。ふたば未来学園中学校が町内に開校されることを見据え、広野中学校をより魅力あるものとするべく、広野町の今後の教育方針を広野小学校4～6学年児童の保護者に説明しました。遠藤町長は、「提言書を最大限に活かした新たな取り組みを進め、町の教育の魅力を高めていきたい。」と挨拶しました。

平成30年度地域づくり表彰受賞を報告



↑表彰受賞を報告した西本理事長（写真中央）

11月21日、NPO法人ハッピーロードネットの西本由美子理事長らが広野町役場を訪れ、平成30年度全国地域づくり推進協議会長賞の受賞を報告しました。西本さんは、「子どもたちがやりたいことを影ながらサポートしてきたスタッフや地域の皆さん、行政の皆さんが大きな力となり、受賞につながった。」と喜びを話しました。

双葉地方町村会・双葉地方町村議会議長会合同要望活動を実施



↑渡辺博道復興大臣（写真右から7人目）に要望書を提出

12月20日、21日、双葉地方町村会と双葉地方町村議会議長会は合同で、復興庁の渡辺博道復興大臣をはじめ、各省庁に対し要望活動を行いました。要望事項として、①避難地域の復興の実現、②復興推進体制の継続、③帰還困難区域の取扱い、④復興に向けた人員の確保、⑤中間貯蔵施設および最終処分場の確保・整備・安全管理、⑥イノベーション・コースト構想の着実な実現、⑦避難者に係る国民健康保険・介護保険等の支援制度の継続、⑧双葉地方の復興に向けた道路・鉄道の復旧・整備、などで、双葉地方の復興が成し遂げられるまで国の責務として対応するよう強く訴えました。

町村監査功労者表彰受賞を報告



↑表彰受賞を報告した小貫さん（写真右から2人目）と黒田さん（写真左から2人目）

12月13日、元代表監査委員の小貫春夫さんと元監査委員の黒田政徳さん（現 議会議長）が広野町役場を訪れ、現代表監査委員の黒田惣一さん、現監査委員の門馬まりえさん同席のもと、遠藤町長へ町村監査功労者表彰受賞の報告をしました。

小貫さんは、9年9ヶ月、黒田さんは8年5ヶ月の長きにわたり監査委員として、地方自治の振興発展に貢献された功績が顕著であることから表彰を受賞されました。

“幸せな帰町” 復興・再生への道のり

平成30年第4回広野町議会定例会が12月12日から13日までの会期で開催されました。一般質問を経て議案審議がなされ、すべての議案が原案どおり可決されました。

会期初日には、遠藤町長が第3回定例会（9月開催）以降の町政経過報告を行いました。町民の皆さんにお伝えしたいことがたくさん盛り込まれていますので、主な内容の抜粋を掲載します。



遠藤町長

総務課

9月15日、雨が降る中、JR広野駅および周辺にて、広野駅環境美化推進協議会をはじめ、広野町婦人会、地元企業、JR東日本、町職員など多数の方の参加をいただき、駅構内や駅前広場の清掃・除草作業を実施しました。



駅前広場などの清掃・除草などを実施

9月6日に発生した北海道胆振（いぶり）東部地震に係る支援業務のため、北海道厚真町へ9月29日から10月3日までの5日間職員1人を派遣しました。東日本大震災および原子力災害直後から北海道経済産業局より災害復興現地対策職員として32人の職員の皆様にご尽力いただいた経緯があることから派遣したものです。併せて北海道庁に20万円の見舞金をお届けしました。

10月11日告示、28日投票の日

程で、福島県知事選挙が執行されました。

選挙管理委員会では今回の選挙から震災前と同じように指定する投票所以外は投票ができないようにいたしました。広報・啓発を徹底したことから有権者の混乱はありませんでした。投票率は53・41パーセントとなりました。

11月12日、東京都北区長を訪問し職員の派遣に対してのお礼を申し述べました。

11月20日、寛仁親王妃信子殿下が福島県復興状況ご視察のため、ふたば未来学園高等学校をご訪問され、副議長およびふたば未来学園高等学校校長と共にお迎えしました。

復興企画課

9月16日、二ツ沼総合公園において、第4回目の広野スタイル事業を実施しました。フリースタイルモトクロスショーやスラックライン、子ども向け電動バイクの試乗、物販などを行い、約5000人のご来場をいただきました。

9月19日、二ツ沼総合公園のフラワーパークで広野町振興公社が取り組む国産バナナ栽培の定植式が広野町議会議長、技術指導を行う千葉県の農業法人G Pファーム半田社長ご臨席のもの

と執り行われました。

9月27日、東日本国際大学において広野町、いわき市、檜葉町、東日本国際大学、いわき明星大、いわき短期大学、福島高专、いわき商工会議所の8機関が「福島浜通り復興創生キャンパスコンソーシアム」の構築と包括的な連携に関する協定式が執り行われました。産学官が連携し、復興と地方創生に取り組みます。

9月29日、浪江町地域スポーツセンターにおいて「ふたばワールド2018 in なみえ」が開催され、約1万5千人のご来場をいただきました。

10月5日、兵庫県たつの市山本実市長と「童謡の里づくりのまち」交流協定を締結しました。童謡誕生100年という節目の年を迎え、童謡の普及と世代を超えて歌い継がれることを目指し、取り組みます。



たつの市と協定を締結

10月10日、兵庫県たつの市議会の議長、副議長が来庁され、広野町議会議長、副議長、ご臨席のもと復興拠点である駅東、Jヴィレッジを視察され、交流を深めました。

10月11日から14日まで、5回目となる国際フォーラムを開催し、延べ1050人の方にご来場いただきました。今回の国際フォーラムは、復興する過程で獲得した知識や経験知から成る復興知をどのように発信していくかと言う点に重点を置き、議論しました。県内在住で県内から発信している著名な方をお招きし、ここ広野町からの発信継続の重要性について改めて認識しました。

10月11日には、渡辺復興大臣が来訪され、医療費一部負担金などの免除措置、高速道路の無料措置の継続、見守りカメラの支援継続、東町地区産業団地への企業誘致などについて要望しました。

10月12日、広野駅東側産業団地において、ビジネスホテル「ハタゴイン福島広野」の開業レセプションが吉野正芳衆議院議員はじめ、多くのご来賓の方々のご臨席のもと執り行われました。

10月13日、第24回広野童謡まつりを開催し、延べ900人の方にご来場いただきました。今

を生きる子どもたちの健やかな成長と未来を託す子どもたちへの豊かな情操や創造性を育てていくまちとして、「童謡のまち」宣言をしました。

10月14日、Jヴィレッジをスタート地点とした「夢をつなごう!!復興リレー2018」が広野町、檜葉町、いわき市で開催されました。かけっこ教室、スポーツ少年団、駅伝チームの総勢28人が広野町区間6.5キロメートルのトーチリレーに参加しました。

10月20日、21日の2日間、中央体育館において今年で3回目となる公設商業施設「ひろのテラス」の大即売会を実施し、プレミアム付きひろの商品券が使えることから多くの町民の方にご来場いただきました。

11月2日、渡辺復興大臣、磯崎原子力災害現地対策本部長に対し、広野町、田村市、南相馬市、川内村と4町村合同で「医療費の一部負担金等の免除に対する財政支援の継続について」など5項目について要望活動を実施しました。

11月7日、福島県議会県民連合議員による要望聴取会が実施され、瓜生信一郎会長に対し、議会議長との連名により「医療、介護・福祉体制の充実」他10項目について要望しました。

健康福祉課

9月27日、役場会議室において認知症サポーター養成講座を開催しました。町職員、社会福祉協議会職員、民生児童委員および町内企業在勤者32人を対象に、認知症への対応などについて説明を行いました。

10月6日、第16回ひろの健康ウォークを実施しました。福島県立医科大学 県民健康管理センター岡崎可奈子先生をお招きし、効果的なウォーキング方法の講習会を行い、その後コース毎にスタートしました。参加者約70人は、秋の景色を眺め、ウォーキングを楽しみました。



ひろの健康ウォーク

10月30日、隔年ごとに開催しております「広野町戦没者追悼式」を挙行し、ご遺族並びにご来賓参列の下、戦没者のご冥福と恒久平和をお誓いしました。11月3日、ひろの秋祭りの一環として、広野町中央体育館に

において、健康まつりを開催しました。福島県医師会による健康相談や広野町食生活改善推進協議会による塩分控えめの出汁の試食などによる健康づくりの啓発と、放射線相談会においての放射線に関する資料や測定機器の展示を行いました。

また、「笑いと健康」をテーマとした講演会、落語会を開催し、福島県立医科大学医学部主任教授大平哲也先生、柳亭こみち師匠の講演、落語を聴き、参加者約80人で、笑うことは健康に良いことを学びました。

こども家庭課

保育所や幼稚園に通っていない未就学児を対象とした「げんキッズ」を9月、10月、11月に各2回開催し、延べ34人の親子の参加がありました。11月20日には乳幼児健診を実施し、11人の参加がありました。また、助産師さんによるミニ講座「トツキトウカ事業」の第3回目を11月6日に開催しました。

10月6日、保育所においては、ご来賓、保護者の皆様にも競技に参加いただき、現在の保育所では最後となる運動会を開催しました。同月24日には、ふたば未来学園高等学校の生徒のご協力により、春に植えたサツマイモの収穫を行いました。

9月21日、児童館においては、老人クラブとの交流事業としてお月見会を開催し、月見団子作り挑戦しました。

認定こども園の整備については、現在、本体の屋根・外壁工事が終了し、内装工事を行っており、外構工事にも着手しました。



開園に向け進む工事

なお、11月末現在の保育所、児童館の在籍数および今年度の出生者数は、保育所23人、児童館75人、出生者数18人です。

環境防災課

9月21日から9月30日までの「秋の全国交通安全運動」期間中、役場前国道6号交差点や駅前交差点において、双葉警察署および富岡地区交通安全協会広野分会のご協力をいただきながら、朝の通勤・通学時間帯に交通立哨を実施しました。運動初日の21日と28日には役場職員も

横断幕、手持看板などを持ち立哨を行いました。



職員による交通立哨

9月30日、雨天により中央体育館において、吉野正芳復興大臣を始め、多くの来賓のご臨席をいただき、広野町消防団、婦人消防隊、東京電力広野火力発電所自衛消防隊、総勢55人参加のもと、秋季検閲式を行いました。

9月30日午後6時12分、台風24号による暴風警報（陸上）が福島地方気象台より発表されたことに伴い警戒態勢をとりました。被害を未然に防ぐため、自主避難者に対する避難所を公民館に開設し、2世帯3人の方が自主避難されました。翌日、午前5時35分に気象警報が解除されたことに伴い、公民館の避難所を閉鎖しました。この台風による人的被害および住宅などへの被害はありませんでした。
10月20日午前9時から広野町

消防団並びに婦人消防隊、富岡消防署、双葉警察署、社会福祉協議会の参加のもと、震災後5回目となる広野町津波避難訓練を実施しました。訓練には、駅東側地区および折木高萩地区にお住まいの方、広野みらいオフィス、ホテルハタゴイン福島広野に勤務している方など60人に加え、消防団など関係者77人、総勢137人が参加し、一時避難場所までの経路や、避難に要する時間の確認、消防団の警戒位置の検証、婦人消防隊による炊き出し訓練を行いました。

11月11日、消防水利の少ない山林での火災を想定し、二本櫛地内のため池を給水地点、小滝平地区の山林を火災現場とし、消防団員44人、消防車両13台、富岡消防署櫛葉分署職員3人の参加のもと、つなぎ放水訓練を実施しました。

平成30年産米の収穫量は、平年並みの収穫量となりましたが、夏場の猛暑による高温の影響により未熟米が多く、等級別でも2等米の比率が高くなりまりました。全量全袋検査結果は、すべて測定下限値未満となり、安心安全が確保されました。
11月1日、広野町役場前において、ふるさと応援寄付金の納

産業振興課

税者に対する返礼品として、特別栽培米（コシヒカリ）の第一便出発式を執り行いました。これまで、全国45都道府県から1600件以上の申し込みを受け付けており、来年2月まで、納税者の皆様に向けて広野産の特別栽培米を発送します。



ふるさと応援寄付金に対する発送式

11月3日、ひろの秋祭りの一環として、農業団体、商業団体などのご協力により収穫祭を開催し、地元野菜の無料配布など、訪れた約5000人の皆様にお楽しみいただきました。

11月17日、広野町公民館において、広野地区ほ場整備事業の総会が開催され、県相双農林事務所から、これまでの進捗状況並びに今後の工事工程について説明がなされるとともに、換地原案の議案について、関係地権者のご理解のもと承認されました。
11月17日、18日の2日間、三

郷市産業フェスタに参加し、広野産米のつきたて餅を約1200人の三郷市民の皆様にご配布し、これまでの支援に対する感謝・御礼と広野産米、野菜、加工食品などの風評被害の払拭を含めたPR活動を行いました。
12月5日、広野幼稚園の園児による「みかん狩り」を開催し、集まった報道機関を通して、冬も温暖な本町の気候をアピールしました。一般町民を対象とした「みかん狩り」は、12月7日に開催し、約300人の参加者が、思い思いにみかん狩りを楽しみました。

12月11日、平成30年産米の美味しさと安全性をPRするため、本町と防災協定を結んでいる自治体や職員派遣をいただいている自治体に新米を送付しました。

10月4日、2級河川北迫川に架かる町道築地新町線「広野橋」の渡り初め式を執り行いました。本橋梁は東日本震災における大津波により甚大な被害を受けた北迫川の堤防をかき上げするために架け替えを行ったものであり、本橋梁がいつまでも永続するよう祈念し、一家三代の夫婦を招き、渡り初めを行いました。町道築地新町線は、

建設課

今後片側交互通行しながら舗装工事を進め、今年度内の完成を目指しています。また、今年4月に渡り初めを実施した浅倉橋は、開通後出水期にあたるため護岸工事を一時休止していましたが、濁水期となる11月より工事を再開し、平成30年度の護岸工事完成となります。

防災拠点道の駅は、9月21日に富岡町と「発生土の引き渡しに関する協定」を締結しました。この協定は道の駅敷地から発生する土砂を富岡町に有効かつ合理的に利用してもらうための協定であり、両町が実施する事業において事業費負担を軽減するためのものです。また、本町は、道の駅敷地内の伐採工事および工事用道路設置工事を発注し、国土交通省磐城国道事務所は、工事用道路に進入するための仮設右折レーンを国道に設置する工事に着手しました。



富岡町と協定を締結

学校教育課

9月25日、長野県弁護士会の方々に講師に迎え、法教室を開催しました。参加した小学6年生と中学1年生は、模擬裁判形式で行われた授業に真剣に取り組んでいました。

9月29日、幼稚園の運動会を開催しました。本園庭での開催は最後となるため、天候が心配されましたが、園児たちは元気いっぱい競技を繰り広げました。

10月1日、広野町幼小中魅力化検討委員会より、広野幼・小・中学校独自の魅力を創出するための提言をいただきました。今後は、町の礎（いしずえ）をな



幼稚園運動会

す「提言書」を最大限に生かして新たな取り組みを進め、町の教育の魅力化に努めます。10月14日、国際フォーラムにおいて、広野町中学生海外研修報告会を開催しました。生徒たちは、研修での貴重な体験に

ついて模造紙を使い表現し、グループごとに発表しました。

10月27日、中学校において、広蜚祭が開催されました。本年度は「絆」をテーマとして、生徒たちは学習発表、合唱、全生徒で披露する広中ソーランに真剣に取り組んでいました。

11月17日、小学校の学習発表会が開催され、児童たちは、合唱や演劇など、これまで練習してきた成果を発表していました。

12月1日、幼稚園の生活発表会を開催しました。ご家族の皆様には多数ご来園いただき、園児たちが一生懸命練習した音楽や劇を鑑賞し、楽しい時間を過ごしていただきました。

生涯学習課

9月16日、本宮市のしらすわグリーンパーク野球場において開催された第12回市町村対抗福島県軟式野球大会1回戦で会津美里町と対戦し、2対1で、23日の2回戦は福島市の信夫ヶ丘球場において、新地町に4対2でそれぞれ勝利しました。29日の3回戦は須賀川市の牡丹台野球場において、白河市と対戦しましたが、健闘及ばず0対4で敗退という結果となりました。

10月13日、相馬市において開催された第5回市町村対抗福島県ソフトボール大会は、只見町と対戦しましたが、健闘及ばず1対8で敗退という結果となりました。

を開催しました。子どもたちを始め、各種団体からは多くの作品が出品されました。また、実演コーナーでは、来場者が手芸、切り絵、折り紙、アレンジメントフラワーなどを楽しみました。

11月11日は、福島県トレッキングツアーリズム推進事業の一環として、100人の参加により、五社山登山を実施しました。タレントのなすびさんも一緒に登山をし、山頂では「エベレスト登山と福島復興への思い」のテーマで、エベレスト登山におけるエピソードを語っていただきました。また、サッカー日本代表帯同シェフ監修のカレーライスが振る舞われました。

11月18日、第30回市町村対抗福島県縦断駅伝競争大会（ふくしま駅伝）は、白河市総合運動公園陸上競技場をスタート、福島県庁をゴールとして開催され、16区間95キロメートルで健脚を競いました。全員が無事完走し総合成績は53チーム中、34位、町の部においては29チーム中、15位となりました。

12月2日、第22回広野町生涯学習発表会を中央体育館において開催しました。11団体の皆様が出演し、日頃の稽古の成果を多くの来場者の前で披露しました。

第4回定例会議案

議案第65号	広野町立認定こども園条例の制定について
議案第66号	広野町議会議員の議員報酬及び費用弁償等に関する条例の一部を改正する条例
議案第67号	町長等の給与及び旅費に関する条例の一部を改正する条例
議案第68号	職員の給与に関する条例の一部を改正する条例
議案第69号	広野町ひとり親家庭医療費の助成に関する条例の一部を改正する条例
議案第70号	広野町道路占用料徴収条例の一部を改正する条例
議案第71号	民事調停の申立て等について
議案第72号	福島県市町村総合事務組合規約の変更について
議案第73号	平成30年度広野町一般会計補正予算（第4号）
議案第74号	平成30年度広野町国民健康保険特別会計補正予算（第3号）
議案第75号	平成30年度広野町土地開発事業特別会計補正予算（第3号）
議案第76号	平成30年度広野町公共下水道事業特別会計補正予算（第3号）
議案第77号	平成30年度広野町介護保険特別会計補正予算（第3号）
議案第78号	平成30年度広野町後期高齢者医療特別会計補正予算（第2号）



ひろの秋祭り

11月3日、4日の両日、「ひろの秋祭り・文化展」

町・県民税の申告



忘れずに
申告してね

広野町役場庁舎での確定申告の受付は、平成31年2月18日（月）から3月15日（金）までとなりますので、申告に必要な書類をそろえ、期限内に申告するようにしましょう。

問 町民税務課 ☎0240-27-4160

申告相談会場および受付期間

◆申告相談会および受付期間

会場：広野町役場旧庁舎1階 児童図書室

期間：平成31年2月18日（月）～ 3月15日（金）
※土日を除く

時間：午前9時～午後4時

日 程	地 区
2月18日（月）～ 2月22日（金）	広洋台、上北迫
2月25日（月）～ 3月1日（金）	下北迫、中央台
3月4日（月）～ 3月8日（金）	上浅見川、下浅見川
3月11日（月）～ 3月15日（金）	夕筋、折木

※確定申告の手続きは、避難先の最寄の税務署でも行うことができます。

申告が必要な方

- 事業所得（営業・農業）、不動産所得、雑所得（公的年金以外）、一時所得などがある方
- 東京電力㈱から「就労不能損害の賠償」、「営業損害（営業・農業・不動産）の賠償」を受けた方
- 給与所得者で、1年間の収入金額が2,000万円を超える方
- 給与所得者で、2か所以上から給与の支払いを受けている方
- 給与所得者で、年の途中で会社を退職し、会社で年末調整を受けなかった方
- 年金所得者で、生命保険料控除や地震保険料控除など、各種控除の適用を受ける方
- 雑損控除、医療費控除、寄附金控除や住宅借入金等特別控除（初年分のみ）などの適用を受ける方

- 土地や建物などの資産を売却したことによる収入のあった方
- 前年分以前からの損失（純損失・雑損失・譲渡損失）の繰越分を平成30年分以降に持ち越す場合

※平成30年分の確定申告より、配偶者控除および配偶者特別控除の控除額などが改正されました。

※上記以外にも申告が必要になる、もしくは申告することによって所得税が還付になるケースもあります。

詳しくは、町民税務課までお問い合わせください。

忘れずに申告を

申告をしないと以下の手続きなどに必要な「所得証明書」などが交付できなくなりますので、**収入がない方も忘れずに申告をしてください。**

- 公営住宅の入居
- 保育所の入所
- 幼稚園の就園奨励費助成
- 国民年金の免除申請
- 介護保険料の算定
- 扶養の申請
- 奨学資金の申請

※国民健康保険の方は、申告をしなければ高額療養費の自己負担限度額が上位所得者とみなされます。

※国保税の軽減該当世帯でも、申告しなければ国保税が軽減されません。（後期高齢者医療制度加入者も同様）

申告の際に必要なもの

- ① 印鑑（認印で可、朱肉で押印するもの）
- ② 申告者本人名義の通帳など、還付金の振込先口座が分かるもの（還付申告の場合のみ）
- ③ 所得、控除の計算に必要なとなる書類（主なものは下の表を参照）

区 分	必 要 書 類	備 考
給与所得のある方	給与所得の源泉徴収票	必ず原本を持参してください。（コピー不可）
公的年金を受給している方	公的年金等の源泉徴収票	必ず原本を持参してください。（コピー不可）
事業所得（営業・農業）のある方	収支計算書など（収入金額や必要経費の内訳が分かるもの）	東京電力(株)からの「営業損害の賠償」がある場合は、その明細書も持参してください。
不動産所得のある方		
配当所得、株式の譲渡所得の申告をする方	上場株式配当などの支払通知書、特定口座年間取引報告書など	—
東京電力(株)からの就労不能の補償のある方	就労不能明細書など	明細書を紛失した方は、事前に東京電力(株)から再発行を受けてください。
雑損控除を受ける方	災害などに関連してやむを得ない支出をした金額に係る領収書	—
医療費控除を受ける方	医療費の明細書または領収書	病院別、個人別にまとめて計算してきてください。
社会保険料控除を受ける方	支払額の証明書または領収書	給与所得者が会社の年末調整で控除の適用を受けた場合は不要です。
生命保険料控除を受ける方	支払額の証明書	
地震保険料控除を受ける方		
寄附金控除を受ける方	寄附金の受領証 など	寄附した団体から交付を受けたもの。
障害者控除を受ける方	障害者手帳 障害者控除対象者認定書	要支援以上の要介護認定を受けている方は、ある一定の要件を満たした場合、町の健康福祉課で障害者控除対象認定書の交付を受けることができます。
住宅借入金等特別控除を受ける方	<ul style="list-style-type: none"> ・家屋、土地の登記事項証明書（初年分のみ） ・請負契約書または売買契約書の写し（初年分のみ） ・住宅取得資金に係る借入金の年末残高証明書 	長期優良住宅の特例を適用する場合は、 ・長期優良住宅建築等計画の認定証の写し ・住宅用家屋証明書もしくはその写しまたは認定長期優良住宅建築証明書が必要です。 2年目以降の年分は、年末調整でこの特別控除の適用を受けることができます。
純損失、雑損失、譲渡損失について前年分以前からの繰越控除がある方	損失を申告した年分以降の申告書の控え	—

※上の表は、申告の際によくあるケースについて必要書類をまとめたものです。その他の所得、控除に係る必要書類など、詳細については広野町役場町民税務課までお問い合わせください。

配偶者控除および配偶者特別控除の改正について

平成29年度の税制改正により、配偶者控除および配偶者特別控除の見直しが行われました。この改正は、平成31年度（平成30年分所得）の町県民税から適用されます。

■ 配偶者控除について

配偶者控除において、納税義務者の合計所得金額が900万円を超えると控除額が減少し、1,000万円を超える居住者については、配偶者控除対象外となります。

■ 配偶者特別控除について

配偶者特別控除の対象者について、配偶者の給与収入が141万円未満（合計所得金額76万円未満）から201万円以下（合計所得金額123万円以下）に拡大されました。

※詳しい控除額などについては、広野町のホームページをご覧ください。

～新成人の皆さんへ～ 20歳になったら国民年金

国民年金は、20歳以上60歳未満の方は加入することが義務付けられています。

20歳になったら、忘れずに国民年金の加入手続きをしましょう！

国民年金は老後のための老齢年金だけではなく、障害年金や遺族年金もあります。障害年金は、病気や事故で障害が残った時に受給できます。また、遺族年金は加入者が死亡した場合、その加入者により生計を維持されていた遺族（「子のある配偶者」や「子」）が受給できます。

20歳を迎えた学生の方は「学生納付特例制度」が利用できます。学生の方は一般的に所得が少ないため、本人の所得が一定額以下の場合、国民年金保険料の納付が猶予される制度です。

対象となる学生は、学校教育法に規定する大学、

大学院、短期大学、高等学校、高等専門学校、専修学校および各種学校（修業年限1年以上である課程）、一部の海外大学の日本分校に在学する方です。

学生でない15歳未満の方は「納付猶予制度」が利用できます。本人および配偶者の所得が一定額以下の場合に国民年金保険料が猶予される制度です。

※平成28年6月以前の期間は、30歳未満であった期間が対象となります。

問 平年金事務所

☎0246-23-5611

健康福祉課 保険年金係

☎0240-27-2113



野焼きの自粛についてのお願い

～ 農家の皆さまへ ～

畦畔やのり面の雑草の「野焼き」については、福島第一原発事故による放射能汚染問題で、焼却により放射性物質が煙や灰と一緒に飛散することが懸念されるため、自粛をお願いしています。

農業を営む上でやむを得ず行われる「野焼き」に関しては、法律（廃棄物の処理および清掃に関する法律）でも例外として規制対象としていませんが、これまで農家の皆さまにはご理解をお願いしてまいりました。

平成29年度に国の機関が被災市町村で実施した「畦畔雑草の野焼きを想定した放射性セシウムの動態に関する試験」の結果でも、燃焼により燃え残った灰の放射性セシウム濃度は3～13倍に濃縮されるほか、雑草中の放射性セシウムのうち約1割が煙や

灰と一緒に大気中に飛散することを確認しています。

つきましては、農作物への影響はもとより、周辺の生活環境に特段の配慮が必要になりますので、農業上の「野焼き」であっても、引き続き自粛していただきますよう、ご理解とご協力をお願いいたします。

なお、稲わらやもみ殻などは、貴重な有機性資源となりますので、水田にすき込む、堆肥化して水田に戻すなどの方法で、土づくりに有効にご活用いただくようお願いいたします。

問 福島県相双農林事務所 双葉農業普及所

☎0240-23-6474

産業振興課 農林振興係 ☎0240-27-4163

お詫びと訂正

本誌、平成30年12月、No. 568に掲載しております記事、下記につきましては内容に誤りがありましたので、お詫びして訂正いたします。

記

3頁の広野駅環境美化推進協議会と広野町婦人会

に感謝状贈呈の写真説明に誤りがありました。

「↑感謝状が贈られた青木さん（写真中央）と木幡さん（写真右から2人目）」は、正しくは「↑感謝状が贈られた久田さん（写真中央）と木幡さん（写真右から2人目）」です。

厚生労働省福島労働局委託事業「福島雇用促進支援事業」 福島広域雇用促進支援協議会からのお知らせ

【個人申込型】事故由来廃棄物等特別教育講習

除染で出た除去土壌や汚染廃棄物等の処分業務に従事する際には、事故由来廃棄物等特別教育講習を受講しなければならないとされています。事故由来廃棄物等処分業務特別教育規程（平成25年厚生労働省告示第140号）に基づくカリキュラムで実施し、修了証を発行。1日で取得できます。

- 内 容 除染で出た除去土壌や汚染廃棄物等の処分業務、使用設備の構造・取扱方法
 - 日 時 平成31年1月23日（水）
午前10時15分～午後6時15分
 - 会 場 LATOV 6F いわき産業創造館 企画展示ホール（いわき市平田町120）
 - 定 員 30人程度
 - 締切日 平成31年1月16日（水）
- ※受講料、テキスト代、無料です。
※申込締切後、当該事業の主旨に基づき厳正に選考し、選考結果は電話にてご連絡します。
※雇用保険受給者で証明書が必要な方に参加証明書を発行します



個人申込型

【求職者向け】職場体験実習

“大人のインターンシップ” 参加者大募集!!
就職活動に一步が踏み出せず不安、未経験の職種にチャレンジしてみたいけど自分に合うかわから

ない…。そんな方、必見!!県内440以上の登録事業所の中から興味のあるお仕事を体験できるチャンスです。求人票だけではわからない職場を自分で見て、聞いて、やってみる。そんな体験型の就職活動はいかがですか。是非お気軽にお問い合わせください。※お申し込み随時受付中!

- 体験期間 1～3日（見学だけでもOK）
- 体験時間 体験先の所定労働時間内（8時間以内）
- 体験内容 体験先の事業所が営む業務の体験
- 体 験 先 職場体験実習登録事業所



※詳しくはお問い合わせいただくか、チラシまたはホームページをご覧ください。

問 ホームページ [働きたいネット](#) 検索
福島広域雇用促進支援協議会 広野窓口（広野町役場産業振興課内）
☎0240-23-5586 FAX0240-23-5587



広野サテライトの開庁時間に変更になります

ハローワーク富岡の附属機関であります広野サテライトは、双葉地域の就職促進のため帰還希望者を中心とした職業相談および職業紹介業務に取り組ん

でいます。

平成31年度から開庁時間が下記のとおり変更となりますのでお知らせいたします。

1 変更内容

	現 在		変 更 後
開庁時間	午前9時～午後5時15分	➡	午前9時～午後4時
開 庁 日	平 日	➡	変 更 な し

2 変更時期 平成31年4月1日～

問 ハローワーク富岡 広野サテライト ☎0240-27-1220

福島県立テクノアカデミー浜 追加募集

『福島県立テクノアカデミー浜』では、平成31年4月入学生を募集します。

1 追加募集科

- (1) 短期大学校 ①計測制御工学科
(2) 能力開発校 ①機械技術科 ②建築科

※3次入学試験（1月18日実施）の結果により、追加募集がなくなる場合があります。

2 募集日程（平成31年）

4次入学試験

- ①出願期間 2月4日（月）～2月8日（金）
②試験日 2月15日（金）
③合格発表 2月20日（水）

3 対象者

高等学校卒業生および卒業見込みの者

※離職されている方や、転職を考えて再就職を目指したい方。また、職場に在籍しながら通学が認められている方も対象で、専門技術を身につける事を目的とします。

4 その他

平成31年度は授業料等が減免措置となり、入学検定料、入学料、授業料がすべて無料となります。
※対象者は、東日本大震災時に学費負担者が被災地（福島・宮城・岩手県全域）に居住されていた方

問 福島県立テクノアカデミー浜

☎0244-26-1555 学生募集担当 藤田

募集人員や出願方法・入学試験の内容などの詳細は、本校ホームページをご覧ください。直接お問い合わせください。

テクノアカデミー浜 入学希望の皆様へ



広野町 認知症 施策



広野町では、広野町認知症推進員と共に、認知症の方やそのご家族同士の交流、または地域の方々と楽しく交流したり、認知症に関する情報や知識、制度などを学んだりできる場として認知症カフェを開催しております。交流を通じ、当事者の方の心理的な不安の軽減や認知症への地域の理解の促進を図るとともに、専門知識を持ったケアマネージャーなどが参加することにより、多様な相談への対応を図ってまいります。

問 広野町地域包括支援センター ☎0240-27-1885

－ みかんカフェ －

- 【開催日時】 2月3日（日）、3月4日（月）
午前9時～午前11時
【会場】 ひろのてらす（イオン広野店内）
【参加費】 無料
【参加申込】 お電話にて受付
【内容】 認知症についての勉強会、悩みごと相談、茶話会などを予定しています。

－ 純喫茶みかん －

- 【開催日時】 1月23日、2月13日、27日
（第2・第4水曜日）
午後1時～
【会場】 高野病院 1階ロビー
【参加費】 100円
【参加申込】 お電話にて受付
【内容】 認知症についての勉強会、悩みごと相談、茶話会などを予定しています。

福島地方法務局富岡出張所 出張窓口のお知らせ

●日 時 平成31年1月の開設日は
1月17日（木）
午前10時から午後3時まで

●場 所 双葉郡富岡町小浜554番地7
富岡出張所庁舎
（双葉地方会館のとなり）

●取扱事務

登記申請に関する事務

- ・不動産登記事務の受付など（会社に関する事務は除く）

証明書などに関する事務の受付

- ・登記事項証明書（成年後見を除く）
- ・地図の写しなど ・印鑑証明書

※各種証明書などは、後日、郵送されます
※収入印紙および郵便切手は、お近くの郵便局などでお買い求めください

登記相談に関する事務

予約先 ☎0246-35-5670

（ご相談は予約制です！）

※お住まいの近くの法務局でも相談できます

問 福島地方法務局総務課

福島市霞町1-46（福島合同庁舎）

☎024-534-1983

いわき地方合同庁舎内において

通常業務を行っています！

福島地方法務局からのお知らせ

第2回「誰が相続人になるの？①」

Q 先日夫が亡くなりました。私たちには息子が2人いましたが、長男は先に亡くなり、嫁と孫1人がいます。二男は独身です。誰が夫の相続人になりますか？

A 亡くなった方（被相続人）が遺言を残していない場合、民法で定められている優先順位により相続人が決まります。配偶者は常に相続人となりますが、その他の相続人は次の順番で決まります。

- ① 被相続人の子（被相続人より先に亡くなっている場合は孫）
- ② 被相続人の父母（どちらも先に亡くなっている場合は祖父母）

③ 被相続人の兄弟姉妹（先に亡くなっている場合は甥姪）

被相続人より先に子が亡くなっている場合、孫が代わりに相続人になります。これを代襲相続と言います。これに対し、先に亡くなった子の配偶者は代襲相続人とはなりません。

今回の場合、配偶者（あなた）、子（二男）、孫の3人が相続人となります。

次回は、第3回「誰が相続人になるの？②」をテーマにご案内いたします。

問 福島県司法書士会 ☎024-534-7502

福島地方法務局 ☎024-534-2045

「法務局公開講座」開催のお知らせ

相続登記・法定相続証明講座（無料）の受講者募集

故人名義の不動産や預貯金通帳を保管・管理している方、将来、相続について不安を感じている方へ「相続法・相続登記手続・法定相続証明手続」講座を開催します。

●日 時 平成31年2月1日（金）
午前10時～正午

●場 所 いわき地方合同庁舎
（いわき市平字堂根町4番地11）

●講座内容 法務局職員による「相続と登記」及び「法定相続情報証明制度」

先着20人【無料・予約制】

●予 約 先 平成31年1月15日（火）
午前8時30分～

福島地方法務局いわき支局 総務課
羽生までご連絡ください。

問 福島地方法務局 いわき支局 ☎0246-23-1651

平成30年度県民健康調査「健康診査」のご案内

福島県と福島県立医科大学では、県民の皆さまの健康を見守り、将来にわたる健康増進につなげていくため、健康診査を実施しています。

健康診査のうち、16歳以上の方を対象とした県内の健診を平成31年1月から3月に実施中です。

対象の方には、受診のご案内を昨年12月に発送しています。ご自身の健康状態を把握する機会ですの

で、ぜひ受診していただくよう、お願い申し上げます。健診費用は無料です。

問 福島県立医科大学
放射線医学県民健康管理センター
☎024-549-5130
(土日祝日/年末年始を除く午前9時~午後5時)

対 象 者	平成23年時指定の避難区域などの市町村の住民の方のうち、平成30年度に16歳以上で県内在住の方。 ※避難区域等の市町村の特定健康診査・総合健診にて上乘せ項目を受診された方は、今回の健診の対象外となります。 ※県外のお住まいの方には県外健診のご案内をお送り済みです。帰省などの機会に県内で受診を希望される場合は、上記お問合せ先までご連絡ください。
検 査 方 法	県内実施医療機関での個別健診、もしくは県内の公共施設での集団健診のいずれかを選択して受診できます。

「防災タウンページ」発行のお知らせ

ご確認ください『防災タウンページ』

日ごろからの備えや災害時の行動のポイントを盛り込んだ「防災タウンページ 福島県版」がNTTタウンページ(株)から発行されます。付録として「公衆電話+避難所マップ」も付いていますので、災害発生時はもちろん、いざという時に備えて確認しておきましょう。

「防災タウンページ」は、「タウンページ」と一緒に1月上旬から1月末にかけて全住戸・全事業所に届けられます。

問 タウンページセンター ☎0120-506309
受 付：平日 午前9時~午後5時
定休日：土・日・休日

シルバー人材センターで清掃ボランティアを実施

広桜荘敷地内の清掃ボランティアを実施

12月14日、(社)南双広域シルバー人材センターが広野町広桜荘敷地内の清掃を行いました。

シルバー人材センターでは、臨時的・短期的・その他軽易な業務を60歳以上の働く意欲のある方に職業機会として提供することにより、働くことを通じて社会に参加し、健康を保持するなどの高齢者福祉の増進に努めています。

問 (社)南双広域シルバー人材センター
☎0240-23-6266



広野文芸欄

季節を詠む 時流を読む

広野町俳句会 猪狩行々子選

芦川 鋭章

土蔵を屋根まで登る薦もみじ
大笹に盛る不揃ひの衣被

遠藤 和子

願掛けに詣づる寺の冬木立
さざんかや黄昏時の立ち話

遠藤 健太郎

鯛焼きの温かきままもらひけり
煤はらふ家族の集ふ茶の間から

令子

バリケードの先公園の冬紅葉
中庭に黄落しきり美術展



遠藤 恵美子

冬耕のたちまち土の匂ひ立ち
花柄の表紙が決め手日記買っ

塩 史子

紅葉舞うパークゴルフアー巻き込
んで

綿虫を乗せて届ける回覧板

暁 月

小春日や夫の提げたるレジ袋
お代わりの順番を待つ鶏雑炊

会員募集のお知らせ

広野町俳句会では、会員を募集しています。俳句に興味のある方大歓迎です。俳句を通してみなさんと交流してみませんか。詳しくは、下の連絡先までお問い合わせください。

問 広野町俳句会 ☎090-7063-1676

国民健康保険税（第7期）、介護保険料（第7期）納期限は1月31日です

国民健康保険税（第7期）、介護保険料（第7期）の納期限などは、次のとおりです。

- ⑦大東銀行 本・支店
- ⑧広野町役場 出納室
- ⑨コンビニエンスストア

■納期限 1月31日（木）

- 納付場所 ①あぶくま信用金庫 本・支店
- ②福島さくら農業協同組合 本・支店
- ③東邦銀行 本・支店
- ④いわき信用組合 本・支店
- ⑤ゆうちょ銀行 東北6県の各支店
- ⑥福島銀行 本・支店

■口座振替日 あぶくま信用金庫 1月31日（木）
その他の金融機関 1月29日（火）

※口座振替については、振替日前に口座残高のご確認をお願いします。

問 町民税務課 収納係 ☎0240-27-4160
健康福祉課 保険年金係 ☎0240-27-2113

英語であれこれ

第8回



November 2018

This month holds one of my most favorite American holidays, Thanksgiving.

11月には、私が最も好きなアメリカの祝日の一つ、「サンクスギビング(感謝祭)」があります。

Thanksgiving is held on the third Thursday in November every year.

毎年、11月の第3木曜日が「サンクスギビング」です。

It is to celebrate the harvest of crops between the Indians and colonists when Europe first colonized America.



ヨーロッパから最初にアメリカに入植してきた頃、作物の収穫を先住民のインディアンと入植者として祝ったことがはじまりとされています。

Most families gather at one house and have a large feast for dinner.

家族が集まり、特別なごちそうを食べます。

The more traditional foods eaten on Thanksgiving are turkey, mashed potatoes, stuffing, corn, sweet potatoes, gravy, and pumpkin pie, though; many families also have their own traditional food as well.

「サンクスギビング」ではより伝統的な料理をいただきます。七面鳥、マッシュポテト(すりつぶしたジャガイモ)、スタッフィング(角切りしたパンを用いた詰め物)、とうもろこし、さつまいも、グレービー(肉汁のソース)、かぼちゃのパイです。その上さらに、それぞれの家庭の独自の料理も用意されます。

After eating families usually watch the Macys Thanksgiving Day parade on TV as well as an American football game.

食後にはみんなで、「サンクスギビング・デイ・パレード(ニューヨークで行われる百貨店主催のパレード)」をテレビで見るのが習慣です。併せて、この日特別に行われる(通常は日曜と月曜)アメリカンフットボールの試合もみんなで見ます。

The parade is always the same but the football game usually has different teams.

パレードはいつも同じなのですが、フットボールの試合は毎年チームが違います。

This year I spent Thanksgiving in Japan.

今年の「サンクスギビング」の時期は、日本にいました。

Japan does not celebrate Thanksgiving like America so I was sad to be missing my favorite holiday.

日本ではアメリカのように祝われないので、大好きな「ホリデー」を逃してしまったようで残念でした。

Thankfully, a few American ALTs in Minamisoma were planning to make an American Thanksgiving dinner.

大変うれしかったことに、南相馬の数名のアメリカ人ALTが、アメリカンスタイルの「サンクスギビング」の晚餐を計画してくれました。

We all picked on dish to make and gathered at an apartment to share the food.

アパートに料理を持ち寄り、それをみんなそれぞれお皿に取りました。

It wasn't exactly the same as Thanksgiving with my family, but it was very fun.

本国での「サンクスギビング」と同じ、というわけにはいきませんが、とても楽しかったです。

We had most of the traditional food along with some other more personalized dishes like green bean casserole and potato salad.

伝統的な料理とともに、グリーンビーンキャセロール(いんげんのクリームソース和えのオープン焼き)やポテトサラダといったそれぞれのご自慢の料理も提供されました。

We invited a few of our Japanese friends as well so they could experience it.

招待した数名の日本人の友達も「サンクスギビング」を体験できたようです。

They all enjoyed it very much and are looking forward to next year!

みんなとても喜んでいて、来年も楽しみにしていました。



カイル・ホブス





図書室だより



『それでもがんばる!どんまいないきもの図鑑』 今泉 忠明：監修（一般図書）

ハエは青い光に当たると死ぬ…？サンゴが美しいのは魚のおしっこのおかげ…？本書では、彼らは一生涯懸命生きているのに、少し惜しい（ざんねんな）ところがある。思わず笑ってしまうけど、つい応援したくなる「どんまい」ないきものたちの面白エピソードが豊富に紹介されています。また、本書で掲載されているいきものたちは、家の近くで見られるものから、動物園の人気者まで、日本全国で見られるいきものばかりです。そして、「寒いところでキンギョを飼うとビールができる!？」など、信じられないようで実は本当である最新学説も数多く紹介されています。



『このあと どうしちゃおう』 ヨシタケ シンスケ：作（児童図書）

死んだおじいちゃんの部屋を掃除していたら、「このあとどうしちゃおう」と書かれたノートが出てきました。本書では、死んだらどうなる？どうしたい？生きている間に考えよう！といった、自分が死んだ世界はといったどうゆうものなのか…？

どのような手続きをすれば天国に行けるのか…？天国に行ったら、どんな生活を送れるのだろうか…？天国に飽きたら、生まれ変わりたいものになるなど、おじいちゃん自身が天国に行ったらこうなるだろうといった豊かな発想力が描かれています。読み聞かせだけでなく、大人の方にもぜひ読んでもらいたい絵本です。



リサイクル図書のご案内

図書室では、目玉コーナーとして「新着本コーナー」と「リサイクル図書コーナー」があります。

中でも「リサイクル図書コーナー」には、ご家庭などで不要となった本を列べており、必要とされて方がご自由にお持ち帰りできるコーナーとなっております。（お持ち帰りの際は、図書室スタッフまで申し出てください。）

図書室をご利用の際は、是非一度ご覧ください。掘り出し物があるかも？

また、ご家庭などで不要となった本を随時受け付けておりますので、図書室カウンターまでご持参ください。（汚れ・破損などがある本は受付できない場合がございますので、その際はご了承ください。）

現在、「リサイクル図書コーナー」が好評で多くの方々に利用されており、本が不足している状況です。特に「絵本」が不足しておりますので、皆さま方のご協力をお願いいたします。



図書室の開室時間について

開室時間は午前8時30分から午後5時15分となります。

1月の休室日のご案内

15日(火)・22日(火)
29日(火)

※図書室では、利用者から本のリクエストを受け付けています。また、ご家庭で不要となった本をリサイクル図書などとして活用しています。詳しくはスタッフまでお尋ねください。

浄水場を見学してみませんか？

双葉地方水道企業団では、『どのようにして安全な水道水が作られているか』を皆さんに直接ご覧いただき、水道水の安全・安心を再確認していただくことを目的に、浄水場の見学を随時受け付けています。ご家族やお友達同士、学校・企業など、どのようなグループでもOKです！
まずは、お電話にてご相談ください。

見学のご相談・お申し込みは 双葉地方水道企業団 総務課 総務係 ☎0240-25-5315 まで

蛇口における水道水中の放射性物質モニタリング検査について

双葉地方水道企業団では、安心して水道水をお使いいただくために、ご家庭の蛇口から出る水道水の放射性物質検査を実施しています。

申込期間は、平成31年2月28日（木）までとなっております。

検査を希望される方は、右の方法により検査受託事業者へお申込みください。

お申し込みには、平成30年6月広報に同封した専用の申込用紙（チラシ）が必要です。紛失などの場合は、双葉地方水道企業団のホームページからプリントアウト可能です。ぜひ、ご利用ください！

（連絡先：施設課浄水係 ☎0240-25-5341）

《お申込み方法》

・検査受託事業者：(株)江東微生物研究所
環境衛生事業部いわき

①郵送の場合
〒970-1144 福島県いわき市好間工業団地4-18

②FAXの場合 FAX番号：0246-36-7142

水道水中における放射性物質のモニタリング結果

■採水場所：小滝平浄水場 ■水源：大船水源（表流水）

採水年月日	ヨウ素131	セシウム134	セシウム137
2018/11/ 1 } 2018/11/30	不検出	不検出	不検出

※いずれの検体も、11月30日時点で放射性物質は不検出です。
※「不検出」とは、一定の条件で測定機器が検出できる最小値（1Bq/kg）未満であることを示しています。
※現在、広野町内の水道水は、小滝平浄水場および小山浄水場より給水しています。

《参考》検査日現在の目標値

（単位：Bq/kg）

	ヨウ素131	セシウム134	セシウム137
食品衛生法の規定に基づく新たな基準による目標値	—		10

※これまで暫定規制値が設定されていた放射性ヨウ素については、半減期が短く、国に平成23年7月15日以降の検出報告がないことから、規制の対象から除外されました。

【双葉地方水道企業団から凍結防止のお願い】

気温が氷点下を下回ると、水道管や水道メーターが凍結して破損する恐れがあります。水道管は毛布などで包みビニールテープで固定し、メーターボックス内には布切れなどを入れたビニール袋を詰めるなど、早めの凍結防止準備をお願いします。

平成30年度 水道修理当番表

【緊急時連絡先】 双葉地方水道企業団 ☎0240-25-5315

業者名	年月	平成31年1月	平成31年2月
北陽管工(有) ☎0240-27-3419		21日～27日	11日～17日
(有)山忠設備工業 ☎0240-27-3311		14日～20日	4日～10日・25日～28日
(有)吉田鉄工所 ☎0240-27-3241		7日～13日・28日～31日	1日～3日・18日～24日

問い合わせ **双葉地方水道企業団**

〒979-0515 福島県双葉郡楢葉町大字上小埜字小山6-2
☎0240-25-5315（代表） FAX0240-25-5385
E-mail：soumu@f-mizu.jp

消防署からのお知らせ



本年もより一層の**火の用心**を！
皆様のご健康とご多幸をお祈り申し上げます。



年始から「**火の用心!**」を心がけましょう！

この季節は空気が乾燥し、火災が発生しやすい季節です。
県内でも住宅火災により多数の死者が発生しています。
大切な命、財産を守るため火の取扱いには十分注意してください。
一人ひとりの防火意識が地域の安全に繋がります。

住宅用火災警報器を設置しましょう！

福島県の住宅用火災警報器の設置率は**全国ワースト5位**です。
大切な命を火災から守るために住宅用火災警報器を設置しましょう。
設置済の世帯にあっては動作確認をしましょう。
住宅用火災警報器について不明な点は最寄りの
消防署まで問合せ願います。



暖房器具に気をつけて！

暖房器具による火災に気をつけましょう！
使用する際は下記のポイントに注意が必要です。

- ①暖房器具の**近くに燃えやすい物を置かない!**
- ②必ず**人がいる時のみ**使用する！
- ③暖房器具の**消し忘れ**に注意！



平成30年度全国統一防火標語
【忘れてない？サイフにスマホに火の確認】



火事と救急は119番

【消防署連絡先】

◆浪江消防署 ☎0240-34-4111

◆富岡消防署 ☎0240-22-2119



広野町内ごみ収集カレンダー

1月

日	月	火	水	木	金	土
		1	2	3	4	5
6	7	8	9	10	11	12
	可燃	ペットボトル プラスチック 不燃	可燃			
13	14	15	16	17	18	19
	可燃	ペットボトル プラスチック カン類	可燃			
20	21	22	23	24	25	26
	可燃	ペットボトル プラスチック ビン類	可燃			
27	28	29	30	31		
	可燃	ペットボトル プラスチック		可燃		

2月

日	月	火	水	木	金	土
					1	2
3	4	5	6	7	8	9
	可燃	ペットボトル プラスチック 不燃	可燃			
10	11	12	13	14	15	16
	可燃	ペットボトル プラスチック カン類	可燃			
17	18	19	20	21	22	23
	可燃	ペットボトル プラスチック ビン類	可燃			
24	25	26	27	28		
	可燃	ペットボトル プラスチック		可燃		

広野町内でのごみの収集について

1月および2月の広野町内でのごみ収集日は次のとおりです。

ごみステーション周りの汚れが大変目立ちます。ごみを出す場合は「ごみと資源の分け方・出し方」を確認し、指定ゴミ袋に分別して、収集日当日にごみステーションボックス内に出してください。

カセットボンベ・スプレー缶類を出す際は、爆発や火災など事故になる恐れもあります。必ず使い切ってから穴をあけて出してください。なお、ライター類も同様に使い切ってから出すようにしてください。

粗大ごみを出すときは、南部衛生センター【TEL0240-25-4609】へ3日前まで連絡してください。受付時間は、午前8時30分から午後3時45分までです。広域職員がご自宅まで回収しにお伺いします（有料です）。

ご家庭で不要となった衣類は、広野町役場、広野町公民館に古着リサイクルボックスを設置しています。資源の再利用によるごみの減量にご協力ください。

また、古紙類（新聞、ダンボール、雑誌など）については、広野町役場車庫にて随時回収しています。

【指定袋販売店】

- ・島村金物店
- ・福島さくら農協広野支店
- ・ニッ沼直売所
- ・ローソン
- ・渡辺金物店
- ・広野薬局
- ・イオン広野店
- 広野下北迫店
- ・(株)四倉屋
- ・セブンイレブン広野町店
- ・ニューヤマザキデイリーストア
- ・ローソン
- ・堀江商店
- ・ファミリーマートJヴィレッジ前店
- 広野みらいオフィス店
- 広野折木店

Jヴィレッジ

フィットネスクラブ利用のご案内

Jヴィレッジフィットネスクラブ
が利用できます。
体力づくりや運動不足の解消など
にぜひご利用ください。

こちらJヴィレッジフィットネスクラブです

明けましておめでとうございます!!今年もJヴィレッジフィット
ネスクラブを宜しくお願ひいたします。

今回は「肩まわり」のストレッチを紹介していきます!肩は痛み
が出やすい部位です。継続してストレッチを行いましょ♪

「肩まわり」のストレッチ編

●アウターマッスル (三角筋)

方 法: ①腕を前に伸ばし、肘を曲げずに腕を胸に近づけます。
②反対の腕で伸ばしている側の肘を包み込むように持
ち、そのまま胸へと引き寄せていきます。(写真1)
※余裕がある方は伸ばしている側の親指を内側にぐ
るっと回してみましょ♪ (写真2)

ポイント: 伸ばしている側の腕を高く上げすぎると、「首」に
力が入ってしまうので腕の位置を高く上げすぎないよう
にしましょ!

●インナーマッスル① (棘下筋/小円筋)

方 法: ①ストレッチする側を下にして横向きに寝たら、肩の
位置で肘を90°に曲げて、手首を持ちます。(写真3)
②手のひらを床に近づけるように押し、肘が離れない
ように押したら、その位置でキープします。(写真4)

ポイント: 痛みが出ないようにゆっくりと動かすようにしましょ!
反動をつけたり、勢いよく行ってしまうと痛みが出る事
があります。

●インナーマッスル② (肩甲下筋)

方 法: ①肘を90°に曲げて、机の上に肘をのせます。(写真5)
②手首を持ち、手のひらを外側に押し出すようにし、
体が横に倒れる手前で押すのをやめ、その位置で
キープします。

ポイント: 肘の位置が動かないように、ゆっくりと行いましょ!
また、動かしているときに体も外側に倒してしまうと、
ストレッチの効果が弱まるので、体を倒さずに無理のな
い範囲で腕を押しましょ。(写真6)



写真①



写真②



写真③



写真④



写真⑤



写真⑥

Jヴィレッジフィットネスクラブよりお知らせ

スタジオプログラム始めました!!

12月より各インストラクターによるスタジオプログラム
が開始となりました!ヨガ、Fat Burning、コンディショ
ニング、ランナーズサーキット、ストレッチボールなど様々
なプログラムを実施しています。ぜひ参加してみてください♪

※詳しい内容に関しては、下記連絡先までご連絡ください。

問 Jヴィレッジフィットネスクラブ ☎0240-23-7013



Jヴィレッジ
フィットネスクラブ
トレーナー

えんどう けんいち
遠藤 健一

●最近の日課
ヨーグルトを毎朝
食べること



「地域共生のまちづくり ～復興従事者との共生～」を終えて

熊本学園大学社会福祉学部 准教授 高木 亨（たかぎ あきら・博士（地理学））

広野町のみなさま、新年あけましておめでとうございます。早いもので、広野町国際フォーラムでセッションを開催してから、はや3ヶ月が経過しようとしています。本フォーラムとは、福島大学うつくしまふくしま未来支援センターに在籍していた第1回（2014年）から関わり合いがあります。第2回からはセッションコンビナーとして毎回セッションを担当しております。

さて、今回のテーマである復興従事者（いわゆる「作業員」）と住民のみなさまとの関係性については、2015（平成27）年の第2回国際フォーラムにて「広野町の安全安心を考える～いろいろな不安を言うべし」で取り組みました。当時の状況は、廃炉作業や住宅除染作業が活発化する中、住民帰還がなかなか進まず、広野町のあちらこちらに復興従事者向けの宿舎が乱立するような時期でした。住民の皆さまにとっては、「聞き慣れない方言」「いかつい男の人たち」「様々なうわさ話」など不安を感じさせる状況がありました。町外避難をされている方々にとって、帰還しない（できない）理由の一つとして「作業員」の存在があがったことも、まだ記憶に新しいかと思えます。

そのような状況の中、セッションでは双葉警察署広野駐在所のお巡りさん、作業員向けホテルの経営者さん、除染を担当しているゼネコンの広報担当者さん、役場職員さんをパネラーとして語り合いました。結論としては、まず広野町の住民コミュニティが避難により崩れていて、再生途上にあるという背景があること。そこに、見ず知らずの復興従事者が多数住んでいることへの違和感が住民にあること。とはいえ、住民も多様な復興従事者の存在をよく理解していないこと。多様な復興従事者とは廃炉関係、土木作業関係、港湾作業関係、除染作業関係などであり、「作業員」とひとくくりにしなないこと。また、多様な作業に携わっている人々がいる中で、「無理に」仲良くする必要は無く、その存在を住民の側が認めるだけでも良いのではないかと。お互いがお互いの存在を認めあうという緩やかな関係で「共存」していきましょう、というようなものでした。

それから3年が経過し、除染作業も一段落する中、再び「復興従事者との共生」をテーマにセッションを担当してほしいとのオファーを復興庁・広野町役場からうけました。私自身、福島から離れて2年半が経過して、復興従事者に関する情報から離れていたこともあり、なぜこのテーマをまたやらねばならないのか、除染作業もほぼ終了し、住民の帰還も進み課題はほぼ解消されているのではないかと、そんな疑問が生まれました。

セッションの準備を進める中、私が福島を離れた後の変化を知りました。住民の帰還が進み、震災前の8割程度まで人口が回復していること。減ってきたとはいえ、2,300人にもおよぶ復興従事者が町内で生活していること。そして、復興従事者についての研究も進んでいないこともわかりました。そこで、今回のセッションでは、広野町および被災地域のより良い復興（Build Back Better）に向けた復興従事者との緩やかな共生に向けたきっかけを見つけることをテーマとすることにしました。

今回のセッションは、復興庁の広野町担当である三輪賢志さんに人選をお願いし、個性豊かで幅広いパネリストとなりました。その面々は、広野町で居酒屋を営みさまざまな地域活動をしている鈴木すみさん、そのお店のお客さんで第一原発の廃炉作業に携わっている鈴健工業の小池匠一郎さん、ふたば未来学園の社会企業部で活躍されている島翔太さん（2年生）と大和田美月さん（1年生）、そして行政の立場からこれまでの経緯をよくご存じの環境防災課長の猪狩裕一さん（順不同）の5名でした。それぞれの立場から、共生をテーマに話をしてもらうことにしました。

なかでも、画期的だったのは、実際に廃炉作業に携わっている小池さんの存在でした。前回は、廃炉や除染にかかわる関係者（ゼネコンの広報や作業員向けホテル経営者）の方がパネリストでしたが、当事者

である実際に作業にかかわっている方に登壇してもらうことはできませんでした。実際の作業内容とともに、避難者の気持ちに寄り添うような想いで廃炉作業に携わっていることを率直に話してもらいました。

鈴木さんは、お店でのエピソードを交えながら、復興従事者のみなさんの姿をわかりやすく語っていただきました。その一方で、復興従事者の数が減ってくる状況に経済的な危機感を持っていることなど、将来への不安も出てきました。

高校生の島さんからは、地域活性化を目指して活動している社会起業部の紹介、大和田さんからは同じく社会起業部の活動であるカフェチームについて紹介してくれました。とくに、大和田さんが活動しているカフェ活動は、さまざまな地域にかかわる人たちの交流の場づくりを目指していて、そこには復興従事者の存在も視野に入れているとのことでした。

猪狩さんには、行政の立場から復興従事者の現状や対応についての話をしてもらいました。その中から、前回（3年前）とは状況が変わってきていることが見えてきました。

このようなパネリストのみなさんからの報告を受け、見えてきたことは、変化しつづける広野町（被災地域）において日々生活している人々同士が、少しずつ理解を深めようとしている姿でした。復興従事者の方々が集える飲食店という「場」。多様な住民（高齢者から高校生まで）と復興従事者も含めた人々が集える「場」となるであろうふたば未来学園のカフェという「場」。役場や住民が集うきっかけとなるサマーフェスなどのイベント開催という「機会」と「場」づくり。広野町にかかわるみなさんが、多様な人々とふれあえる「場」と「機会」を少しずつ作り出すことで、互いの距離を「少し」縮めているのではないのでしょうか。そして、復興のために仕事で広野町に滞在する復興従事者の方々に広野町を少しでも好きになってもらえる、広野町のファンになってもらえれば良いことなのだと思います。

そこに加え、小池さんの発言にあった「挨拶」「声かけ」が、とても重要な役割を果たしていることが見えてきました。小池さんは、復興従事者に対して住民が構えてしまわないよう、積極的に挨拶をして、顔が見える関係づくりを心がけているとのことでした。また、島さんも自身の列車通学時の体験談から、挨拶が復興従事者の方との距離を少し近づけてくれたとの話をしてくれました。「あたりまえ」のことなのですが、あらためて「挨拶」の持つ力を感じました。

もともと、広野町の住民の皆さんには、電力関係者を中心とする多様な人々を受け入れる力がありました。残念ながら、震災により住民コミュニティが破壊されてしまいました。しかし、発災からもうすぐ8年となる中で、新たな住民コミュニティが形成されてきています。再び、外部の多様な人々を受け入れる力が付いてきたのではないのでしょうか。広野町を好きになってもらい、心地よい隣人関係をつくっていくためにも、まずは挨拶からはじめてみるのもいいかもしれません。

最後に、さらなる広野町の進化に期待するとともに、微力ながらお役に立てればと思います。ありがとうございました。



げんキッズのご案内

「げんキッズ」は、就園前のお子さんを対象に、テーマ遊びや保護者同士で情報交換をする場です。保健師などによる育児相談なども行っています。

走って、転んで、いろいろな体験をしましょう。

予約不要です！

開催日	開催時間・会場	内容
1月24日 (木)	午前10時～午前11時30分 会場：児童館	節分 お面をつくって、 かわいい鬼になろう！
2月14日 (木)	午前10時～午前11時30分 会場：保健センター	おやつのはなし おやつだって大事です。 歯ブラシ持参で！
2月28日 (木)	午前10時～午前11時30分 会場：児童館	紙飛行機づくり 児童館の広いお部屋で みんなでとぼそ。



11/22 児童館で遊びました！

問 こども家庭課 こども家庭係 ☎0240-27-2115

広野町特定不妊治療助成事業を開始しました

平成31年1月1日より、助成申請を受け付けます。平成30年1月1日以降に治療期間が終了した特定不妊治療が該当となります。役場こども家庭課

(☎27-2115) または保健センター (☎27-3040) へご相談ください。

問 こども家庭課 ☎0240-27-2115

子どもが遊べる場所を 無料で開放しています！ ～なかよしランド～

毎週、月・水・金の午前中は、保健センターの健康増進ホールが利用できます。

申し込みは不要です！気軽にお越しください。

○開放日：月・水・金曜日（ただし1/14、16、30は除く）

○時 間：午前9時から正午まで

○場 所：保健センター（健康増進ホール）

○対 象：就学前の乳幼児とその保護者

○内 容：おもちゃや絵本はお貸しします。

問 広野町保健センター ☎0240-27-3040

「心の相談会」について

様々な心の問題についてお困りの方、またその家族の方を対象に、臨床心理士による「心の相談会」を実施しています。

日 時：1月24日（木）午前10時～正午

場 所：保健センター

自分ひとりで悩まず、お気軽にご相談ください。

事前に予約が必要となります。

2日前までに、保健センターへご連絡ください。

問 広野町保健センター ☎0240-27-3040



糖尿病教室のご案内

日 時：2月19日（火） 12：45～受付
 内 容：医師による糖尿病の講話など
 参加費：無料

事前申し込みが必要です。2月1日（金）まで
 保健センターにお申し込みください。



糖尿病専門の医師による
 お話があります！
 ぜひご参加ください。

問 広野町保健センター ☎0240-27-3040

12～2月はノロウイルス感染症のピークです

ノロウイルスは、乳幼児から高齢者まで幅広い年齢層に急性胃腸炎を引き起こすウイルス性の感染症です。

【特徴】①感染力が非常に強い

②一度かかっても、何度も感染する

③アルコール消毒薬や熱に対する抵抗力がある

【症状】・突発性の嘔吐、吐き気、腹痛から水様性の下痢症状

・潜伏期は12～48時間程度（時に感染したにもかかわらず、症状がでないまま便中にウイルスを排出し、感染源になることもあります。）

【かかってしまったら】

- ・脱水予防
- ・「ヒトからヒトへの感染予防」のために、汚物（嘔吐物や排泄物）や衣類など塩素系漂白剤（商品名ハイター、ブリーチなど）で適切に素早く処理
- ・流水と石けんによる手洗いやトイレの消毒除菌消毒や除菌など対応方法についてのご相談は、保健センターへ

問 広野町保健センター ☎0240-27-3040

内部被ばく検査のご案内

町民の皆様を対象に内部被ばく検査を下記のとおり実施しております。検査を希望される場合は申請が必要になりますので、保健センターへお申込みください。

	受付時間	月	火	水	木	金	土	備 考
保 健 セ ン タ ー	午前9時～正午	○	○	○	○	○	予 ₂	○：実施 ー：未実施 予 ₁ ：前日（月曜日）までに予約が必要 予 ₂ ：第2・4土曜のみ実施。前々日（木曜日）までに予約が必要 ※事業などの都合で実施できない時間帯がありますので事前にご確認ください。
	午後1時～午後5時	○	○	○	○	○	ー	
	午後5時～午後6時30分	ー	予 ₁	ー	ー	ー	ー	

※事業などの都合で実施できない時間帯がありますので事前にご確認ください。

問 広野町保健センター ☎0240-27-3040

休日など診療医療機関のお知らせ

※変更となる場合がありますので、事前に当番医療機関へお問い合わせください。

月 日	曜日	医療機関	診療時間
1月19日	土	高野病院	9：00～16：00
		馬場医院	8：00～12：00
1月20日	日	馬場医院	9：00～15：00
1月26日	土	高野病院	9：00～16：00
		馬場医院	8：00～12：00
1月27日	日	高野病院	9：00～15：00
2月2日	土	高野病院	9：00～16：00
		馬場医院	8：00～12：00
2月3日	日	高野病院	9：00～15：00
2月9日	土	高野病院	9：00～16：00
		馬場医院	8：00～12：00

月 日	曜日	医療機関	診療時間
2月10日	日	馬場医院	9：00～15：00
2月11日	月	高野病院	9：00～15：00
2月16日	土	高野病院	9：00～16：00
		馬場医院	8：00～12：00
2月17日	日	馬場医院	9：00～15：00

【医療機関連絡先】

- ・高野病院 広野町大字下北迫字東町214
☎0240-27-2901
- ・馬場医院 広野町大字下浅見川字広長100-6
☎0240-27-2231

Dr.尾崎と考える 広野町の健康づくり ⑩



広野町健康づくりアドバイザー 鳥取大学医学部 尾崎 米厚 先生

町では平成30年度に「第二次広野町健康づくり計画」を策定します。
健康についてみなさんで考え、日本一元気な町を目指しましょう。

栄養調査の結果より

2018年秋に広野町の20-74歳を対象に詳しい栄養調査が行われ、515人の回答を得た。その結果のうち主な物を示す。

カロリー摂取と食塩摂取

男性の肥満者（体格指数25以上）が多いことがわかった。特に40歳代の男性で56.3%と過半数を占め、次いで30歳代男性の46.7%、60歳代男性の42.9%であり、他地域と比べてもかなり高かった。これは今までの町に関するデータ分析結果に合致したものである。栄養の観点からすれば、これは、摂取カロリーの多い「食べすぎ」を意味する。一方高齢者の低栄養（やせすぎ）は、他地域に比べて少なく、高齢者のやせは、要介護の危険因子になるという介護予防の観点からするとよいことだと思われる。

食べすぎに応じて、食塩摂取量が多く、男性14.5g、女性11.9gと多く、特に男性で多かった。食塩の摂取源は、調味料が多いため、1日7gが目標なので、かなり薄味にしないといけないことになる。

運動習慣

運動習慣のある者の割合は男性で少なく22.3%、女性で25.9%であった。他地域の結果はそれぞれ、35.1%、27.4%であったから男性で少ないと言える。特に、男性の20歳代から50歳代は、それぞれ8.3%（20歳代）、13.3%（30歳代）、6.7%（40歳代）、15.0%（50歳代）と少なかった。

今回の栄養調査でも今までの分析結果と同様の広野町の健康課題が明らかになった。男性を中心に、栄養と運動の両面からの肥満対策、メタボ対策が重要であると言える。

医療機関ほか診療日時状況（平成30年12月27日現在）

●高野病院

☎0240-27-2901

月曜日 9:00~12:00
火曜日 9:00~12:00
水曜日 9:00~12:00
木曜日 9:00~12:00
金曜日 9:00~12:00
土曜日 9:00~12:00

●新妻歯科医院

☎0240-27-4020

火曜日 9:30~12:30
13:30~18:00
木曜日 9:30~12:30
13:30~18:00

●馬場医院

☎0240-27-2231

月曜日 8:00~12:00
14:00~18:00
火曜日 8:00~12:00
14:00~18:00
水曜日 8:00~12:00
14:00~18:00
木曜日 8:00~12:00
14:00~18:00
金曜日 8:00~12:00
14:00~18:00
土曜日 8:00~12:00

●広野薬局

☎0240-27-2265

月曜日 8:30~18:00
火曜日 8:30~18:00
水曜日 8:30~18:00
木曜日 8:30~18:00
金曜日 8:30~18:00
土曜日 8:30~12:00

●花ぶさ苑

☎0240-27-1755

面会時間 8:30~17:00



美味しく減塩しよう！
ヘルシーメニュー



レシピ提供
公益財団法人 味の素ファンデーション

鮭と根菜の和風シチュー

エネルギー
230kcal
塩分
1.6g



【材料：4人分】

生鮭(1切れ約100g)	3切れ
バター	8g
大根	1/6本
にんじん	1/3本
れんこん	100g
水	400ml
コンソメ(顆粒)	小さじ2
白コショウ、パセリ	お好み
A みそ	大さじ1
A 牛乳	400ml
A 片栗粉	大さじ1と1/2

【作り方】①鮭はキッチンペーパーで水気を取り、一口大に切る。大根、にんじんは1cm幅のいちよう切りにする。れんこんは皮をむき、1cm幅のいちよう切りにしたら、10分程水に浸ける。②フライパンにバターを溶かし、鮭を皮目から入れ、焼き色が付いたら裏返し、火が通ったら取り出す。③鍋に水(400ml)と大根、にんじん、れんこん、コンソメを入れ、野菜に火が通るまで15分程煮たら、②の鮭とAを加え、とろみがつくまで煮る。④器に盛り付け、お好みで白コショウ、パセリをふる。



管理栄養士の

お弁当チェック



今回は、60代男性のお昼ご飯です。
本人の手作りのお弁当です！

●じゃこ(しらす干し)

骨ごと食べられるため、カルシウムが豊富です。また、カルシウムの吸収を助けてくれるビタミンDも含まれているので、歯や骨を強くするのに役立ちます。

●ロールキャベツ

キャベツには、抗酸化作用のあるビタミンCと胃粘膜を保護する作用のあるビタミンUが豊富です。しかし、熱に弱く、水に溶けやすい性質であるため、加熱するなら溶け出した煮汁ごと摂ると良いでしょう。



赤色の食材(トマト、人参、鮭など)を入れると、彩が良くなりますね！

●ブロッコリー

スルフォラファンという成分が含まれています。抗酸化作用と解毒作用があり、がんの予防効果があると期待されています。

お弁当箱の素材と使い勝手

*プラスチック：熱や酸に強いプラスチック。電子レンジで使用できるので、いつでも温かいお弁当が食べられます。しかし、プラスチックは他の素材と比べて劣化しやすいため寿命が短いです。

*アルミ・ステンレス製：丈夫で長く使うことができます。熱伝導率も良く、保温性があります。また、油污れなども落としやすく、匂い移りもしません。しかし、電子レンジは使用できないので、お弁当を温めなおしたい人には不向きです。

*木製のお弁当箱：通気性と保湿性が良く、夏場はお弁当が痛みにくく、冬はお弁当を温かく保てられます。しかし、お手入れが大変です。洗剤を使えないものもあり、こまめな手入れが必要となります。

- ・ 広野町教育委員会事務局 : ☎0240-27-4166
- ・ 広野中学校 : ☎0240-27-3224
- ・ 広野小学校 : ☎0240-27-2332
- ・ 広野幼稚園 : ☎0240-27-2221
- ・ 広野町保育所 : ☎0240-27-2345
- ・ 広野町児童館 : ☎0240-27-3288

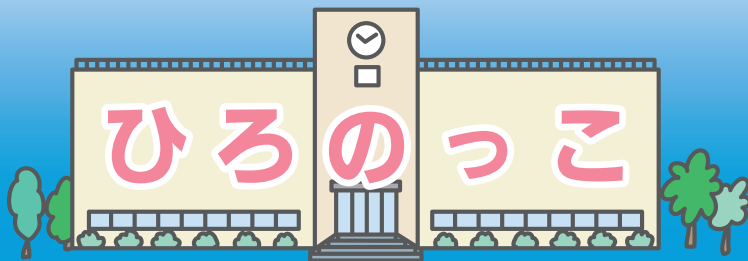

持久走記録会

広野小学校



←あきらめずに最後まで頑張りました

12月4日、持久走記録会を総合グラウンドで行いました。季節はこれらの暖かさの中、子どもたちは元気に日頃の練習の成果を発揮しました。誰一人、途中で投げ出すことなく最後まで走り抜くことができました。力一杯走った姿は、とてもすばらしかったです。多くの保護者の皆さま、地域の皆さまに応援していただきありがとうございました。

2019年~いい年になりますように♪ 広野町児童館



←個性豊かな獅子舞ができました☆

12月18日、子どもたちが新年に向けて獅子舞作りにチャレンジしました。お手伝いのお兄さんたちに教えてもらいながら、絵の具を塗ったり、折り紙で目や歯などを作ったり、様々な顔の力強い獅子舞に仕上げていきました。
『今年一年、健康で元気でいられますように♪♪』

火の用心!!

広野町保育所



←みんな落ち着いて避難できました

保育所では毎月1回避難訓練を行っています。12月は地震から火災発生になった時の避難訓練をしました。子どもたちは泣かずに、ハンカチを口と鼻に当てて上手に避難することができました。乾燥する冬、火災には気を付けていきましょう。

花ぶさ苑でクリスマス☆ 広野幼稚園



←笑顔いっぱいの子のクリスマス会でした♪

12月7日、花ぶさ苑のクリスマス会に参加してきました！各クラス、発表会のお遊戯を笑顔で披露しました♪最後に大きな声で「サンタさん!!」と呼ぶと…トナカイとサンタクロースが登場！子どもたちはお菓子のプレゼントに大喜びでした☆

問

広野町に住所を有し、避難先の私立幼稚園に通園している幼児の平成30年度入園料・保育料の補助制度があります。町民税額（世帯内の合計額）により補助金額を決定します。税額によっては該当しない場合もあります。また、通園先の自治体で補助される場合は、対象となりません。書類などの配布は、通園先の幼稚園を通して行いますので、現在通園している人、途中入園した人および退園した人などは、早めにお知らせください。詳しくは広野幼稚園へお問い合わせください。

問 広野幼稚園
☎0240-27-2221

問

広野町では、原子力災害により避難先市町村の認可保育所および認定こども園内保育所に入所している児童の保護者に対し、申請に基づき保育料の2分の1を助成しています。助成期間は、平成30年4月分から平成31年3月分までです。詳しくは、広野町保育所にお問い合わせください。

問 広野町保育所
☎0240-27-2345

私立幼稚園就園奨励費補助事業

保育料を助成します



学校給食に使用する食材については、毎日放射性物質の検査をしています。

児童・生徒数

小学校	153人	中学校	68人
幼稚園	68人	保育所	23人
児童館	75人		H30.12.27現在

ふたば未来通信



↑みかんジャムのラベルを作りました

広野幼稚園児と食品ラベル作り

12月12日、本校スペシャリスト系列（商業・福祉）の生徒が食品ロスを減らすためのセミナーもかねて、広野幼稚園の子どもたちと食品ラベルを作りました。作成した食品ラベルは、11月21日に一緒に収穫したみかんを加工して作ったジャムのラベルです。

望ましい食生活について～食指導～ 広野中学校



←食について学んだ生徒たち

12月10日、広野小学校の栄養教諭である福山先生をお招きして、各学年ごとに食指導の授業を行いました。

成長期の中学生にとって、「食」は大切な問題です。日頃の生活習慣や食生活を反省し、バランスのよい望ましい食生活を送れるよう専門的な立場からご指導いただきました。

アカデミー通信



←課題を克服して結果を残した選手たち

プリンスリーグ東海を終えて

JFAアカデミー福島 8期生 野末 学

私たちはプリンスリーグ東海に参戦し、プレミアリーグ復帰を果たすことを目標に戦ってきました。そして、今シーズンを参入戦出場枠の2位で終えることができました。

前期は思うようにチームの良さを出せず、3位で折り返しましたが、後期では前期の課題克服に努め、結果、全勝することができました。

リーグ戦を通して私たちはチームとしても個人としても成長することができました。いつも支えてくれている人たちにプレミア復帰という結果で恩返しができるよう参入戦を戦っていきたいと思います。

被災児童生徒就学援助

平成23年3月11日に広野町に住民登録のあった子どもで、現在も広野町に住所を有し、震災により被災し経済的な理由により小学校・中学校への就学が困難と認められる児童生徒への就学援助（学用品・給食費など）を国の補助を受けて実施しています。

なお、認定については前年の総所得金額と世帯人数により決定します。総所得金額によっては該当しない場合があります。

また、避難先の自治体で補助を受けている場合は、対象となりません。詳しくは広野町教育委員会学校教育課へお問い合わせください。

問 学校教育課

☎ 0240-27-4166



暮市が震災後初開催



12月24日（月）、「暮市」が8年ぶりに開催されました。暮市は、50年以上前から駅前通りで開催され、正月飾りやだるまなどの正月用品の販売や多くの露店が並ぶ歳末の恒例行事です。今年は、地元の商店と露天商合わせて38店舗が並び、豚汁の無料配布（200食限定）なども行われました。また、旧馬場医院駐車場ではNPO法人広野わいわいプロジェクト主催の「まちなかマルシェ」も同時開催され、多くの来場者で賑わいました。

多くの来場者で賑わった駅前通り



豚汁無料サービス



正月用品も販売



ひろぼーも登場



まちなかマルシェ同時開催

あなたの写真が広報ひろのに載っていたら、総務課の窓口でお渡しできます。お気軽にお問い合わせください。

人口と世帯数 (住民基本台帳人口による) 町内へ戻った人は必ず役場に届け出をしてください。 平成24年7月9日の住民基本台帳法の改正により外国人住民についても集計しています。

● 町のすがた ●

世帯数 2078世帯(+8)
 総人口 4784人(+7)
 (男) 2482人(+2)
 (女) 2302人(+5)

平成30年11月30日現在

● 人のうごき ●

転入 22人
 転出 12人
 出生 1人
 死亡 4人

平成30年11月の異動

● みなし居住率 ●

141.5%
 (4143人+2624人) / 4784人
 (町民居住者+滞在者) / 住基人口

平成30年11月30日現在

防災行政無線電話応答サービス ☎0240-28-0120 ※本サービスは、通話料のみ有料となります。

Hirono Town Public Information



発行/広野町 編集/総務課政策広報室
 ☎0240-27-2111

ホームページ <http://www.town.hirono.fukushima.jp>
 Eメール soumu@town.hirono.fukushima.jp

● 広野町役場

福島県双葉郡広野町大字下北迫字苗代替35
 ☎0240-27-2111(代)