

東北に春を告げるまち

# ふるの

## 広報

# 祝 広野町成人式

### ●Contents

成人式	2～5
まちの話題	6～7
広野町復興への歩み	8
まちからのお知らせ	9～15
広野文芸欄	16
ALITALの英語であれこれ	17
図書室だより	18
水道企業団からのお知らせ	19
消防署からのお知らせ	20
広野町内ごみ収集カレンダー	21
ライフリソシアリティネットワーク	22
保健だより	23～27
ひろのっこ	28～29
消防団・婦人消防隊初め式	30



No.570

# 2019.2

## ふるの里の伝統文化を継承し

## 未来へ羽ばたく新成人！

— 広野町成人式 —



# 平成31年 広野町成人式を挙行

1月13日、広野町中央体育館で平成31年広野町成人式を行いました。

今年成人式を迎えた皆さんは、小学6年生の時に東日本大震災および原発事故に遭遇し、間もなく行われるはずだった母校での卒業式が叶いませんでした。当時、59人いた同級生が、全町避難の中であらばらとなり、いわき市の広野町役場湯本支所で行った4ヶ月遅れの卒業式には57人が出席しました。町は、早期の学校再開に向け、平成23年10月3日に、いわき市立湯本第二中学校において、1年生5人で広野中学校を再開し、その後、広野町の本来の中学校に戻り、12人が卒業式を行いました。

避難生活など、多くの試練を乗り越えて立派に成長した若者が一堂に会しました。

式典では、遠藤町長が、様々な復興事業を通し大きく様変わりする町の状況を説明し、「ふるさと広野に想いをはせる若い皆さんには、ぜひ町の復興に向けて力を貸していただきたい、この時代を生き抜くたくましい社会人になってください。」と挨拶し、吉野正芳衆議院議員をはじめ多数の来賓が参列し、式典に花を添えていただきました。

対象者は、町内在住の平成10年4月2日から平成11年4月1日生まれの方で、男性34人、女性38人の計72人でした。

町外在住者を含め新成人33人が出席し、誓いも新たに大人の仲間入りをし、新成人として旅立ちました。







- ① 8年ぶりに一堂に会した新成人
- ② 成人式の様子
- ③ 代表して成人証書を受け取る小松由佳さん
- ④ いくつになっても友達
- ⑤ 呈茶コーナーでお茶をいただく
- ⑥・⑧ あでやかな晴れ着に身を包む
- ⑦・⑨ 久しぶりの再会に記念撮影





# はたちの夢

鈴木

昂也さん



本日は、成人式を迎えた私たちの門出に対しこのような盛大な成人式を開いていただき、誠にありがとうございます。また、お祝いや激励の言葉をいただきました。町長様はじめご来賓の方々、そして、ご出席してくださいました皆さまに新成人を代表して、心より感謝申し上げます。

思い起こせば、私たちは、小学校卒業式を目前に2011年3月11日の東日本大震災により避難を余儀なくされてしまい、その日を境にして私たちは散り散りとなってしまいました。私は、平田村公民館に避難して蓬田中学校へ入学することができましたが、次の避難先が決まってしまう、4日間の学校生活でした。

それから、石川中学校、草野中学校へと転校を繰り返して、震災の翌年の2学期から広野中学校再開と共に私たち家族は、広野町に帰る事を決めました。震災で大変な事も色々ありましたが、避難先での人との出会い、別れも沢山あり、人の温かさ、感謝することなど貴重な経験をする事ができました。今こうして広野町で切磋琢磨し、成長してきた仲間達と成人を迎えられることを大変嬉しく思っております。

皆さんは今、どのような夢を持っていきますか。私の夢は、広野町がこれからずっと、地域の方々の温かさや笑顔で満ちていて、若い人たちの活気で溢れている町であっ

てほしいです。私は少しでも広野町の復興の力になりたいと思います、広野町に就職することを決めました。現在、工業団地にある富士フィルム和光純薬という試薬、化成品を製造している会社に勤めています。もうすぐ3年目になりますが、まだまだ学ぶ事がたくさんあります。社会に出たら様々な人びとに出会い、今よりも理不尽なことに遭遇することもあると思います。その時、どのように対処できるかが、人間性の問われるところだと思えます。同じ失敗は絶対しないようにしないといけないし、過去の失敗や成功様々な方々と交流した経験を活かして、責任感、協調性、行動力のある社会人となるよう精一杯頑張りたいと思います。

最後に、私たちが本日ここで成人式を迎えられるのは、私たちを支えてくださった家族、導いてくださった先生方、そして、共に歩んだ仲間たちのおかげです。この感謝の気持ちを忘れず精進してまいりますので、どうかこれからも温かい目で見守ってくださいますようよろしくお願いいたします。

簡単ではございますが、以上をもちまして新成人代表の挨拶とさせていただきます。本日は誠にありがとうございます。

## 謝辞

本日は、私たちのためにこのような盛大な式典を催していただきまして、誠にありがとうございます。

また、お祝いや激励の言葉をいただきました町長様、ご来賓の方々、ご出席いただきました皆さまに新成人一同を代表して、心より感謝申し上げます。成人となる喜びを噛みしめると同時に、今後の責任の重大さを痛感しております。

生まれて20年間、多くの人に出会い、多くの物を見てきました。時に泣き、時には笑い、様々な経験をしました。良い事も悪い事も、

柏

帆南実さん

就き、社会で活躍している者、更なる学業に励む者など、それぞれの置かれる状況は異なりますが、一人一人がその責任の重さを自覚し、名実ともに大人として認められるよう、自分を磨き、精進してまいります。

本日、成人の門出を迎えることができましたのは、ひとえに家族や先生方、地域の皆さまの温かい愛情とご指導のおかげだと思っております。20歳を迎えたばかりで、まだまだ未熟な私たちですが、どうかこれからも皆様の温かいご指導、ご鞭撻のほどよろしくお願



# はたちの夢

渡邊

ひな  
陽奈さん



本日は、私たちのために、このような盛大な成人式を催していただき、誠にありがとうございます。また、お祝いと激励の言葉をいただきました。町長様をはじめ、来賓の方々、さらにご臨席を賜りました多くの皆様へ感謝申し上げます。東日本大震災から8年が経とうとしています。私たちは、当時、小学6年生で卒業式を迎えようとする目前で、成人式という大きな節目を迎えた今日、この場で再会した仲間たちが様々な道に進んでいることを知り、嬉しく、感慨深く、誇らしく思います。私は、現在、都内の大学に

通い、心理学を勉強しています。それぞれ個人が抱える問題を中心に、社会生活の中で誰しもが経験したことがある人間関係間での疑問などを問題として考えています。震災を経験し、他県の学校を転々としながら、いろいろな人と関わる中で、良かったことも大変だった経験もたくさんしてきました。また、震災がなければ、知ることもしなかった、身近な人の考えなどを自然と知ることもあり、さらに人間の心や行動などを考えていきたいと思ひ、この学問に出会いました。大学卒業後の夢は、まだ決まっていますが、地元広野町に戻り、大学生活で

学んだことを少しでも役立てて、社会へ羽ばたきたいと考えております。今こうして大学で学ぶことが出来ているのも両親のお陰であり、本当に感謝しています。大学での生活は日々、自分自身の成長を感じることができています。今の自分が有るのも、指導してくださった小学校、中学校、高校の先生方、仲間たちのお陰です。そして何より一番、両親にこの感謝を伝えたいです。

20歳の大きな節目を迎え、まだ、実感はわかず、心は追いついていないようにも正直感じていますが、だんだんと大人としての自覚と責任を持ち、行動しなければならぬと改めて感じております。これから先、どのような道に進むのか、また、どのような選択をしていくのか、私たちの新しい世代の責任であり、支えてくださった方々への恩返しとなります。頑張ります。

本日の式でいただいた沢山の祝福と、今まで私たちが受けてきたすべてのご恩に対し、重ねて感謝を申し上げ、新成人代表の挨拶とさせていただきます。

本日は誠にありがとうございます。

全ての経験が生きる力となり今の自分があるのだと思います。震災という特別な経験をしました私たちは、より強く、健康に今日を迎えられたことに幸せと喜びを感じております。

私たちは今日のこの日をもって、正式に大人の仲間入りを果たすことになりました。私たちはより大きな自由を得ますが、それには、同時により大きな責任が伴います。既に職に

い申し上げます。

最後になりますが、このような素晴らしい式典の開催にあたりご尽力下さった関係者の皆さま、お祝いや激励のお言葉をいただきました町長様はじめ来賓の方々、ご出席いただきました皆さまに改めて感謝を申し上げます。新成人代表の謝辞とさせていただきます。

皆さま、本日は誠にありがとうございます。





## 東京電力HD(株)小早川社長が来庁



↑意見交換の様子

1月4日、東京電力ホールディングス(株)小早川社長が広野町役場を訪れ、遠藤町長、黒田議会議長、北郷議会副議長に対し、新年の挨拶と、今後の対応について報告をしました。

遠藤町長は、「地域住民への適宜適切な情報発信と広野火力発電所と石炭ガス化複合発電(IGCC)の安全な運転、汚染水対策が着実に前進するようお願いいたします。」と要望しました。これに対し小早川社長は、「地域の方々に安心していただけるよう、安全な作業を進めるとともに迅速な情報公開に努め、復興と廃炉作業に対し、誠実に対応してまいります。」と話しました。

## 交通死亡事故ゼロ1000日達成表彰伝達式



↑表彰伝達式の様子

1月4日、広野町役場において交通死亡事故ゼロ1000日達成表彰伝達式が行われました。町は交通事故による「死者ゼロ1000日」を達成し、福島県交通対策協議会長表彰を受けました。相双地方交通対策協議会長の佐々木秀三相双地方振興局長が広野町交通対策協議会長の務める遠藤町長に表彰状を手渡しました。

遠藤町長は、「今後も関係機関と連携し、死者ゼロを継続していきたい。」と話しました。伝達式には、富岡地区交通安全協会広野分会の猪狩恒夫会長と長谷川忠昭副会長、佐藤功副会長が同席しました。

## 平成31年広野町新春交歓会を開催



↑新春交歓会の様子

1月8日、広野町中央体育館で平成31年広野町新春交歓会を開催し、約230人の関係者や町民の方が集い、新年のあいさつを交わし、復興に向けて決意を新たにしました。会場では、広野産のみかんを使用したみかんジュースや、広野町振興公社が調理した豚汁が振る舞われたほか、広野町文化協会の茶道部会による呈茶サービスが行われました。

遠藤町長が新年の挨拶を述べ、来賓として出席した吉野正芳衆議院議員をはじめ来賓の方々が祝辞を述べられました。

## 平成30年度 広野町総合教育会議を開催



↑総合教育会議の様子

12月25日、広野町役場において平成30年度広野町総合教育会議を開催しました。今年度の総合教育会議では、「県立ふたば未来学園中学校の開校に伴う町立学校等魅力化検討」と「広野町認定こども園の新設に伴う広野幼稚園舎の有効活用」について、各検討委員会から町長へ提出された提言書の内容について報告があり、出席した教育委員から積極的な意見交換がありました。



## 双葉地方町村会要望活動を実施



↑内堀県知事（写真左から5人目）に要望書を提出

1月9日、双葉地方町村会は、内堀雅雄福島県知事に対し要望活動を実施しました。

要望事項として、①避難地域の復興の実現、②復興推進体制の継続、③帰還困難区域の取扱い、④復興に向けた人員の確保、⑤中間貯蔵施設および最終処分場の確保・整備・安全管理、⑥双葉地方の復興に向けた道路・鉄道の復旧・整備、⑦双葉地域の医療体制の再構築と保健医療福祉人材の確保、⑧双葉地域の教育環境の整備・充実などで、双葉地方の復興が成し遂げられるまで対応するよう要望しました。

## 柏原竜二さんによるランニングイベント・トークショーを開催



↑トークショーの様子

1月26日、開催予定のJヴィレッジ再開記念ハーフマラソン大会が雪のため中止となったため、ゲストの柏原竜二さんによるランニングイベント・トークショーが開催されました。柏原さんは、日常生活に取り入れやすいトレーニングやストレッチなどを紹介しました。イベント開催にあたり、遠藤町長は、大会中止を惜しみながら「全国から多くの人に来ていただき力をもらった。来年も同じような企画をしたいのでぜひまた参加してもらいたい。」と話しました。

## 広野町と医療・福祉機関における地域包括ケアシステム構築等に関する協定締結式



↑4機関で協定を締結

1月24日、広野町と高野病院、馬場医院、広野町社会福祉協議会の4機関は地域包括ケアシステム構築等に関する協定を締結しました。この協定は、超高齢化社会ならびに人生100歳時代を見据え、医療・福祉・介護の様々な課題に対し迅速に対応するため、包括的な地域連携として「地域包括ケアシステム」の構築を目的としたものです。遠藤町長は「町内における福祉・医療機関の有機的な連携をより強固なものにしていきたい。」と挨拶を述べました。また、協定締結式では遠藤町長が広野町の「福祉のまちづくり」宣言を行いました。

## アサヒビール（株）が復興支援の寄付



↑白井福島支社長（写真左）から寄付を受け取る遠藤町長（写真右）

1月23日、アサヒビール株式会社が200万円を広野町に寄付し、白井源晃福島支社長から遠藤町長へ目録が手渡されました。アサヒビールグループは、業界で唯一、福島県にビール工場を有し、かねてから福島をはじめとした東北地方に所縁があり、産学協同のプロジェクトや各地のお祭りの支援なども行われてきました。

寄付金は、将来にわたり自立可能なまちづくりへの支援として国産バナナ栽培事業に充ててほしいとの申し出がありましたので、ニツ沼総合公園において有効に活用します。



# 地域の課題解決に

# 協力して取り組むために

早稲田大学環境総合研究センターと  
広野町との連携に関する協定を締結

1月24日、広野町は早稲田大学環境総合研究センターと地域の課題解決に協力して取り組む連携協定を締結しました。広野町からは遠藤町長、黒田議会議長が出席し、早稲田大学からは松岡俊一 早稲田大学国際学術院教授らが出席しました。



協定締結式に臨んだ松岡教授（写真左）と遠藤町長（写真右）

1月18日、広野町と早稲田大学環境総合研究センターと東日本大震災と原発事故からの復興に向け地域の課題解決に協力して取り組む連携協定を締結しました。同大学は、平成29年5月、二ツ沼総合公園のパークギャラリー内にふくしま広野未来創造リサーチセンターを設け、浜通りの復興や地域づくりについて研究しています。協定により、同センターを核に一層の連携を図り、地域の再生計画を学術研究の面から関与するとともに、教育環境の充実に向けた取り組みを進めていきます。



第3回ふくしま学(楽)会の様子

1月27日には早稲田大学ふくしま広野未来創造リサーチセンターが第3回ふくしま学(楽)会を檜葉町で開催しました。福島復興の8年間の歩みを踏まえ、世代を超えて、地域を越えて、分野を超えて、福島復興について共に考え、議論し、福島から日本の地域社会の持続可能な発展のかたちを提案していく試みです。4つの復興の具体的なテーマを掲げ、現状と課題についてふたば未来学園高校の生徒による報告も交えて様々な観点から議論がありました。

## 認定こども園の愛称は「ひろぱーく」に決定

～名称は広野町立広野こども園～

現在、町で進めている幼保連携型認定こども園の名称が正式に決定し、「広野町立広野こども園」に決定しました。また、子どもたちが元気に遊び、未来へ大きく羽ばたいてもらいたいとの願いと、幼児から小・中・高校生が集う、海が見

える自然豊かな広野の丘に立地することから、子どもたちにも親しみやすく、永く愛してもらえらるこども園であり続けたいとの願いを込めて、愛称を「ひろぱーく」と名付けました。開園は平成31年4月予定です。



(写真：平成31年1月30日時点)



## 障がい者でなくても所得税などの障害者控除を受けられる場合があります

所得税や町県民税について、満65歳以上で介護保険要介護認定者などの場合は、身体障害者手帳などの交付を受けていない人でも障がい者に準じるものとして控除を受けられる場合があります。

この場合、確定申告の際に「障害者控除対象者認定書」を提示する必要がありますので、対象となる人は健康福祉課で交付を受けてください。また、要介護度の高い人は、身体障害者手帳などを持っている人であっても、手帳よりも障害者控除対象者認定書を提示する方が有利になる場合があります。

### ●障害者控除対象者認定書について

次の(1)および(2)のいずれにも該当される場合、本人またはその扶養者に対し証明書を交付いたします。

- (1) 平成30年12月31日現在、広野町に住民登録している人
- (2) 満65歳以上の人で次の①または②に該当する人
  - ①介護保険認定者で右表の「判断基準」を満たしている人
  - ②6か月以上寝たきり状態で複雑な介護を要する人

### ※障害者控除対象者認定の「判断基準」

要介護認定資料の「主治医意見書」の記載情報をもとに、次に示す判断基準によって認定します。

控除区分	判断基準
障害者控除	障害高齢者の日常生活自立度が「A」以上の人または認知症高齢者の日常生活自立度が「II」以上の人
特別障害者控除	障害高齢者の日常生活自立度が「B」以上の人または認知症高齢者の日常生活自立度が「IV」または「M」の人

### ●認定書の交付について

「障害者控除対象者認定申請書」に必要事項をご記入のうえ、広野町健康福祉課に郵送するか、または健康福祉課窓口（役場1階3番窓口）へ直接提出してください。郵便により申請される場合は、「切手を貼付した返信用封筒」と「申請者の身分証明書のコピー」の同封が必要となります。

なお、申請書は健康福祉課窓口で配付するほか、広野町ホームページから印刷することもできます。

また、閉庁日（土曜日、日曜日および祝日）は窓口での交付はできませんので、ご注意ください。

**問** 健康福祉課 保健福祉係 ☎0240-27-2113

## 住所や氏名などが変わったときは、「変更の届出」を忘れずに

障害者手帳（身体障害者手帳、療育手帳、精神障害者保健福祉手帳）をお持ちの方で、引っ越しや結婚などにより住所や氏名などが変わられた際は、法令により「変更の届出」が必要となります。

手帳の記載内容を確認いただき、実際の住所・氏名と異なる場合は、お手数ですがお住まいの市区町村の障害福祉担当課（広野町においては健康福祉課となります。）にて「変更の届出」の手続きをされますようお願いいたします。

今後、障害者手帳のうち身体障害者手帳と精神障害者保健福祉手帳については、マイナンバーを使った情報連携ができるようになりますので、手帳情報の正確な登録につきましてご協力をお願いいたします。

**問** 健康福祉課 保健福祉係 ☎0240-27-2113



## 国民年金保険料は口座振替がお得です

口座振替で納めると手間がかからず、納付忘れを防ぐことができます。

また、まとめて前払い（前納）をすると保険料が割引されます。

口座振替の方法は次の5種類から被保険者本人が選んで申し込むことができます。

- (1) 2年前納（4月～翌々年3月分）
- (2) 1年前納（4月～翌年3月分）
- (3) 6カ月前納（4～9月分、10月～翌年3月分）
- (4) 当月末振替（早割） ※本来の納付期限よりも1カ月早く口座から振替する方法です。
- (5) 翌月末振替 ※保険料の割引はありません。

### ●必要なもの

国民年金保険料口座振替納付（変更）申出書  
年金手帳 ・ 印鑑 ・ 預貯金通帳

- ### ●申し込み先
- 預貯金通帳をお持ちの金融機関（ゆうちょ銀行を含む）またはお近くの年金事務所（要予約）

### ●申し込み期限 2月末

※郵送の場合、到着までに日数がかかりますので、お早めに投函ください。

申出書は広野町役場健康福祉課窓口、年金事務所窓口に備え付けていますが、日本年金機構のホームページからプリントアウト（白黒可）して年金事務所へ郵送することができます。お申し込みには基礎年金番号の記入が必要となりますので、年金手帳や日本年金機構からの郵送物等で番号をご確認ください。また、金融機関届出印の押印も必要です（預貯金通帳の写しは不可）。金融機関届出印や口座名義人氏名に誤りがあると手続きが間に合わない場合がありますのでご注意ください。

**問** 平年金事務所 ☎0246-23-5611  
健康福祉課 保険年金係 ☎0240-27-2113

## 平成31年度 育英奨学資金給与事業について

### ●給与する額 月額5,000円

### ●給与を受ける人の資格

広野町に住所を有する人で、高等学校に在学し、能力があるにもかかわらず経済的理由により就学困難と認められる人

### ●申請方法

奨学生願書などにより広野町教育委員会学校教育課にお申し込みください。

### ●受付期間

平成31年4月26日（金）まで（土曜日、日曜日および祝日を除く）

**問** 学校教育課 学校教育係 ☎0240-27-4166

## 平成31年度 広野町奨学資金貸与事業について

### ●奨学資金の額 月額10万円以内

### ●貸与を受ける人の資格

- ・専修学校専門課程、短期大学、大学（大学院を除く）に在学していること。
- ・大学などに合格した際に広野町に引き続き1年以上住所を有していること。
- ・他の団体から同種類の奨学資金の貸与または給与を受けていないこと。

### ●申請方法

奨学生願書などにより広野町教育委員会学校教育課にお申し込みください。願書は学校教育課に準備してあります。

### ●受付期間

平成31年4月26日（金）まで（土曜日、日曜日および祝日を除く）

**問** 学校教育課 学校教育係 ☎0240-27-4166



## ジェネリック医薬品をご存じですか？

ジェネリック医薬品(後発医薬品)とは、先発医薬品と同一の有効成分を同一量含み、同一経路から投与する製剤で、効能・効果・用法・用量が原則的に同一であり、先発医薬品と同等の臨床効果・作用が得られる医薬品をいいます。研究開発に要する費用が低く抑えられることから、先発医薬品に比べて薬価が安くなっています。

広野町は、一人あたりの医療費が県内で最も高くなっており、ジェネリック医薬品を利用することで、自己負担額の軽減や医療保険財政の改善につながります。

町では、ジェネリック医薬品の利用を医師や薬剤師などにお申ししい場合などに被保険者証などとともに医療機関や薬局などに提示することにより、円滑にジェネリック医薬品が処方されるよう、「ジェネリック医薬品を希望します。」などと記載されたジェネリック医薬品カードの配布を行っております。

詳しくは広野町役場健康福祉課までお問い合わせください。

問 広野町役場 健康福祉課 ☎0240-27-2113

## 「ふくしまみらいビジネス交流会 in Jヴィレッジ」の開催について

福島イノベーション・コースト構想の実現に向けて、浜通り地域などにおいて新規立地や研究開発等を実施・計画している企業と、浜通り地域等の地元企業とのビジネスマッチングの機会を創出するためのイベントを開催します。

地元企業との取引拡大や関係構築を希望する企業が参加する場であり、新たな取引を切り拓くビジネスチャンスです。

- 日 時 平成31年2月26日(火)  
午後1時30分～午後5時(予定)
  - 場 所 Jヴィレッジ Jヴィレッジホール
  - 定 員 100人
  - 参加費 無料
  - プログラム(予定)
    - ・午後1時30分 開会
    - ・午後1時40分～午後3時  
登壇企業プレゼンテーション
- ※浜通り地域に立地する企業3～4社が登壇予定です。  
特許庁による知財活用講演

- ・午後3時～午後5時  
交流会(登壇企業との個別商談会)  
参加企業間での名刺交換会

- ・午後5時 閉会

- 申込期限 平成31年2月19日(火)

- 申込方法 事前登録制

(下記HPにてチラシをダウンロードの上、メールまたはFAXにて申し込み)

H P : ふくしまみらいビジネス交流会

<https://www.fipo.or.jp/business/guide.html>

メール : biz.fukushima@exd-connect.jp

F A X : 024-991-4741

- 主 催 公益財団法人福島イノベーション・コースト構想推進機構および公益社団法人福島相双復興推進機構

問 ふくしまみらいビジネス交流会事務局

☎024-933-9667

## 福島県相双建設事務所からのお知らせ

### 【土砂災害防止法に基づく

#### 基礎調査結果の公表について】

福島県では、土砂災害から県民の命を守るため、土砂災害防止法に基づき、「土砂災害の危険性のある区域図(基礎調査の結果)」を相双建設事務所のホームページで公表します。

自分の住んでいる地域やその周辺、また、避難経路などに危険な区域が無いかわかれば確認し、いざという時に落ち着いて避難行動がとれるよう、ご活用ください。

相双建設事務所ホームページ

<https://www.pref.fukushima.lg.jp/sec/41370a/kisochousakkekkasousou.html>

相双建設事務所基礎調査結果

相双建設事務所 で検索

問 福島県相双建設事務所 河川砂防課

☎0244-26-1260



## 農業後継者の修学を支援 ~就農5年で奨学金返還の債務を免除~

広野町では、農業振興と農業後継者確保のため、その修学に必要な資金（奨学金）を貸付けし、農業経営の安定と優れた農業担い手の育成を図ることを目的に、広野町農業次世代人材育成奨学金貸付条例を制定しています。

この申請に関する詳細は、産業振興課までお問い合わせください。

**問** 産業振興課 ☎0240-27-4163

### 広野町農業次世代人材育成奨学金貸付条例の概要

施行期日	平成30年4月1日		
貸付対象	条 件 (①~④のいずれにも該当する者)		
	①広野町に住所を有する者の子弟で、高等学校または農業関係の大学などに進学した者 ②将来、広野町で就農し、農業専業農家になろうとする者 ③心身ともに健康で、将来、農業経営者または補助者としてふさわしい資質を有する者 ④広野町ならびに国、県または他の団体から同種類の奨学金の貸与または給与を受けていない者		
対象学種	高等学校	大学など	福島県農業総合センター農業短期大学校または道庁農業大学校など
貸付金額	月額 10,000円	月額 40,000円	月額 15,000円
貸付方法	四半期ごとに年4回		
返還方法	卒業の月の1年後から10年以内に貸付けを受けた奨学金の全額を半年賦で返還		
返還利息	無利息		
返還猶予	条 件	年 数	
	(1)就農したとき (2)農業以外の職に就いたとき、その他特別の事由があると認められたとき。 〔・就農に必要な専門知識および技術取得などを目的に就学または農業以外の職に就いたとき。 ・就農を目的に公的施設または海外などで研修を受けるとき。 ・その他特別な事由の全てが就農目的であると認められるとき。〕	5 年 3 年	
返還免除	条 件	内 容	
	就農から引き続き5年間農業に基幹的に従事したとき、若しくは農業経営の補助者として従事したとき。	奨学金返還の債務を免除	
返還金減免	条 件	内 容	
	(1)本人が死亡したとき。 (2)就農後5年以内に農業以外の職に就いたとき。 【例】大学4年間の間、奨学金を借り受けた者が、就農後3年で農業以外の職に就いた場合の減免額と返還金 月額 40,000円×4年間の月数 48月=1,920,000円 (借受額) 就農月数 36月 ÷ 60月 × 借受額 1,920,000円 = 1,152,000円 (減免額) ⇒ 返還金は、768,000円	全 額 一 部	
	(3)災害その他特別の事由により返還が困難と認められるとき。	一部または全額	

## 平成30年度 県民健康調査「こころの健康度・生活習慣に関する調査」のご案内

福島県立医科大学では、住民の方の「こころ」や「からだ」の健康状態をおうかがいし、必要に応じて適切なケアや支援をさせていただくために、調査を実施しております。普段の生活では気づきにくい「こころ」や「からだ」の変化について、チェックできる機会にもなります。皆さまには積極的なご回答をお願い申し上げます。

なお、平成31年8月末までにご回答いただいた方には、結果通知書をお返ししております。

また、ご家族やご友人の方にご回答のご協力をお声がけいただければ幸いです。

対象者	平成30年4月1日現在住民登録のある方など
発送時期	平成31年2月上旬より発送予定
回答方法	郵送またはオンライン(スマートフォン・パソコンによる)回答

**問** 福島県立医科大学 放射線医学県民健康管理センター ☎024-549-5170  
午前9時~午後5時 (12月29日~1月3日 土日祝日を除く)



## 福島地方法務局からのお知らせ

### 第3回「誰が相続人になるの?②」

Q 先日夫が亡くなりました。私たち夫婦の間には子供がいないのですが、夫の弟が遺産を分けて欲しいと言っています。夫の弟にも相続権はあるのでしょうか?

A 亡くなった方(被相続人)が遺言を残していない場合、民法で定められている優先順位により相続人が決まることは前回お話ししたとおりです。被相続人の子(孫)や父母(祖父母)がいれば兄弟姉妹に相続権はありませんが、いずれもないときは、第3順位の兄弟姉妹が被相続人の配偶者

と共に相続人となります。被相続人より先に兄弟姉妹が亡くなっている場合は、甥姪の一代に限り代襲相続人となります。

ただし、被相続人に婚外子や先妻との間の子がいる場合は、その子が相続人となりますので、相続人を確定させるにはしっかりと戸籍を調べる必要があります。

次回は、第4回「遺言書が争いを防止する?」をテーマにご案内いたします。

問 福島県司法書士会 ☎024-534-7502  
福島地方法務局 ☎024-534-2045

## 「防災タウンページ」について

日ごろからの備えや災害時の行動のポイントを盛り込んだ「防災タウンページ 福島県版」がNTTタウンページ(株)から発行され、1月に「タウンページ」と一緒に県内の全住戸・全事業所に届けられました。付録として「公衆電話+避難所マップ」も付いていますので、災害発生時はもちろん、いざとい

う時に備えて確認しておきましょう。

問 タウンページセンタ ☎0120-506309  
受付: 平日 午前9時~午後5時  
定休日: 土・日・休日

## 厚生労働省福島労働局委託事業「福島雇用促進支援事業」 福島広域雇用促進支援協議会からのお知らせ

### 【求職者向け】職場体験実習“大人のインターンシップ”参加者大募集!!

就職活動に一步が踏み出せず不安、未経験の職種にチャレンジしてみたいけど自分に合うかわからない…。そんな方、必見!!県内440以上の登録事業所の中から興味のあるお仕事を体験できるチャンスです。求人票だけではわからない職場を自分で見て、聞いて、やってみる。そんな体験型の就職活動はいかがですか。是非お気軽にお問合せください。

※お申し込み随時受付中!

- 体験期間 1~3日  
(見学だけでもOK)
- 体験時間 体験先の所定労働時間内(8時間以内)



- 体験内容 体験先の事業所が営む業務の体験
- 体験先 職場体験実習登録事業所

※詳しくはお問い合わせいただくか、チラシまたはホームページをご覧ください。

問 ホームページ [働きたいネット](#) 検索  
福島広域雇用促進支援協議会 広野窓口  
(広野町役場産業振興課内)  
☎0240-23-5586 FAX0240-23-5587



はたらッコ



## 平成30年度 公民館子ども茶道教室修了式開催

平成30年12月22日、広野町清明館（二ツ沼総合公園内）において、平成30年度4月から月1回開催されていた公民館子ども茶道教室の最終回教室開催と修了式が行われました。

当日は、最終教室ということもあり、保護者を招待して開催されました。

まず、最初に10人の教室生が保護者に盆略点前で呈茶をした後、修了式に入りました。

修了式では茶道裏千家家元 利休居士十六世 千 宗室の名代として講師の茶道裏千家 教授 猪狩宗成（猪狩順子先生）が、5人の教室生1人1人に奨励証を渡しました。





## 平成30年度 第8回ナイスレディ講座開催

平成30年12月23日、広野町公民館において、第8回ナイスレディ講座が開催されました。講師は、農業生産法人 有限会社 磐植ハンギングバスケットマスター、コンテナガーデニングマスター 佐藤英子 先生（いわき市）『寄せ植え（お正月用）』とい

う内容でご講義いただきました。

当日は17人が参加しました。

参加者の皆さまから感想をいただきましたので、ご紹介させていただきます。

- お正月の花らしく千両と花のように見える葉ボタンが、鉢に可愛らしく入り、もう気分はお正月です。ぱっと明るくピンクの桜草も可愛らしくステキに植えられて幸せそうです。ありがとうございました。
- 楽しい寄せ植え教室でした。お正月もこれでバッチリ！
- 花は大好きなので、今回の講座を楽しみにしていました。多種の寄せ植えは、葉の裏、表、など難しさもありますが、良かったです。ありがとうございました。
- いろいろな花があり楽しく植えることができました。良いお正月を迎えることができます。とても楽しい1日でした。
- 葉ボタンの茎の曲がりに苦労しましたが、先生の指導によりステキな寄せ植えが完成しました。楽しい時間を過ごすことが出来ました。
- 今回、とても楽しみにしていた寄せ植えを作りました。バランスが難しく、植木も思うように植えられませんでした。家でも作ってみます。
- ステキな寄せ植えが出来ました。玄関がお正月らしくなります。ありがとうございました。
- お正月用の寄せ植え、初めて挑戦しました。なかなか難しかったけど、何とかまとまりました。
- 今回の寄せ植えは、お正月用の花で、葉ボタンを使いましたが、葉ボタンが曲がっていたので、なかなか思うように植えることが出来なかったです。でも、先生に手伝ってもらい、仕上がりは良く出来て、玄関に飾ります。
- 葉ボタンを収めるのが難しかったが、最終的に良く出来たので良かったです。良い正月を迎えられます。来年もよろしく！
- ありがとうございました。自分が作った寄せ植えで、新しい年を迎えることができ、うれしく思います。枝ぶりに合わせて植えるので、結構、苦労しました。でも楽しかったです。
- お正月の寄せ植え、楽しく学ばせていただきました。すばらしいので、家に飾るのが楽しみです。ありがとうございました。
- 楽しかったです。
- 材料を見て、出来るかどうか不安でしたが、先生の指導のもと楽しく植えることが出来ました。さっそく、玄関に飾り、お正月を迎えたいと思います。
- 千両の入った寄せ植え、自分なりにステキに仕上げました。来年のお正月、玄関先でお客様を笑顔で迎えてくれそうです。
- 今日は、寄せ植えということで楽しみにしておりました。というのも、私の趣味の一つであるからです。でも、今までは、自己流でしたので、基本を知りたかったからです。最初、鉢と材料を見た時、はたして、全部植え込みが出来るか、不安でしたが、先生の手にかかると、きちんと鉢の中に収まったのには、びっくりしました。お正月には、玄関に置いて、新年を迎えたいと思います。





# 広野文芸欄

季節を詠む 時流を読む

## 広野町新春句会 猪狩行々子選

暁月

買い初めや珈琲豆と文庫本  
聴診器まるめてただの風邪といふ

芦川 鋭章

ほつこりと母の手縫いの襦袢かな  
年新たな千支六巡の吾が歩み

遠藤 和子

俳諧の捨て難き文夜半の冬  
冬の海一枚布の如くあり

遠藤 恵美子

着ぶくれてエレベーターの中の黙  
新調の夫婦茶碗や年用意



令子

薄雪や朽ち始めたるバリケード  
リハビリの折り紙の独楽飄々と

塩 史子

噛み合はぬ夫との会話冬日向  
つかの間の幼心や落葉焚き

遠藤 健太郎

筆初め健康の二字大書せり  
珍客と朝酒を酌む注連の内

### 会員募集のお知らせ

広野町俳句会では、会員を募集しています。俳句に興味のある方大歓迎です。俳句を通してみなさんと交流してみませんか。詳しくは、下の連絡先までお問い合わせください。

問 広野町俳句会 ☎090-7063-1676

### 国民健康保険税（第8期）、介護保険料（第8期） 納期限は2月28日です

国民健康保険税（第8期）、介護保険料（第8期）  
の納期限などは、次のとおりです。

- ⑦大東銀行 本・支店
- ⑧広野町役場 出納室
- ⑨コンビニエンスストア

■納期限 2月28日（木）

- 納付場所 ①あぶくま信用金庫 本・支店
- ②福島さくら農業協同組合 本・支店
- ③東邦銀行 本・支店
- ④いわき信用組合 本・支店
- ⑤ゆうちょ銀行 東北6県の各支店
- ⑥福島銀行 本・支店

- 口座振替日 あぶくま信用金庫 2月28日（木）
- その他の金融機関 2月26日（火）

※口座振替については、振替日前に口座残高のご確認をお願いします。

- 問 町民税務課 収納係 ☎0240-27-4160
- 健康福祉課 保険年金係 ☎0240-27-2113

# 英語であれこれ 第9回



カイル・ホブス

December 2018

Like in Japan, December is considered the holiday season.



日本では、12月に多くの方が休みをとります。

The most popular holiday in America is Christmas.

アメリカでみんなが一番好きな休日はクリスマスです。

I usually would spend Christmas morning with my parents and sister and then later we would all go to my grandparents for lunch.

例年、クリスマスの朝は両親と妹と迎え、それから祖父母の家でランチを共にします。

After that we would go to my aunt and uncles for dinner.

その後、叔父叔母のところでディナーをいただきます。

This year, however, I could not go because I was in Japan.

しかしながら今年は日本にいるのでそれができません。

Instead I went to yakiniku with a few friends a few days before Christmas.

かわりに、クリスマスの数日前に友達と焼き肉に行きました。

It was very delicious!

すごくおいしかったです。



I'm not sure of the differences between American and Japanese Christmas, but I know of one and that is that Americans think Santa Clause comes from the North Pole.

アメリカと日本のクリスマスの違いはよく分かりませんが、1つ分かっている事は、アメリカ人は、サンタクロースは北極からやって来ると思っていることです。

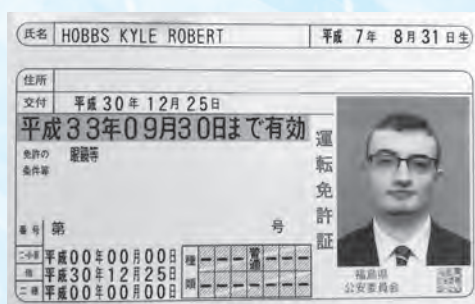

This month I also got my Japanese drivers license.

12月には日本の運転免許証も取得しました。

Up until now I had been driving on an IDP or international driving permit that I got back in America but now I have a Japanese driver's license.

これまで、アメリカで取得したIDP(International driving permit 国際運転免許証)で運転していましたが、今は日本の免許証を持っています。

Normally people from America have to take the driving exam but if you have a license from the state of Maryland or the state of Washington you don't have to take the exam.

(日本の運転免許の交付に関して) 通常アメリカ人は運転試験を受けなければなりません、メリーランド州とワシントン州で免許証を取得した人は、その試験が不要なのです。

I am from Maryland so I have a Maryland driver's license.

私はメリーランド出身なので、メリーランドの免許証を持っています。

All I had to do was show up with a few documents and take the eye exam and they gave me my license.

数枚の書類と視力検査だけで、免許証は交付されました。





# 図書室だより

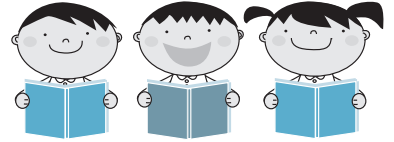

## 『はぴはぴくるねこ 1』

くるねこ大和：著（一般図書）

ブログで大人気の「くるねこ」がリニューアルして登場。本書では、引き取り手のない猫が一匹、また一匹…。拾った子猫たちの育児に、病院通いに奮闘しながらも、いたずらに笑った後は一緒に昼寝をして和やかな雰囲気…。子猫たちの里親を探しているうちに、情が移ってしまったため、自ら引き取った結果、自宅は猫でいっぱいになってしまった。作者と猫たちの穏やかにて愉快な日常が描かれている猫コミックエッセイに仕上がっております。猫だらけの生活に笑い、猫たちの個性に和ませるだけではなく、同時に「命の大切さ」を知ることの意味を、愛嬌あふれる猫たちのイラストに、作者のメッセージがそれぞれ込められております。



## 『それしかないわけないでしょう』

ヨシタケ シンスケ：著（児童図書）

大人になったときに未来が待っているのは、大変なことばかり。本書では、それって本当!?それしかないわけないでしょう！考え方ひとつで楽しい未来がたくさん見えてくるはず。未来に不安を抱えている方々にぜひ読んでもらいたい絵本に仕上がっております。著者が描いた絵本は、図書室で人気のある作品のひとつです。子どもたちだけでなく、大人の方も多く借りに来てくださっております。本書の特徴として、絵本を読みながら考える「ヨシタケ式かんがえる絵本」は、大人が読んでも読み応えが満載かつ物足りなさを感じさせないほど完成度が高いです。数ある絵本の中でも特におすすめの一冊です。



## 広野町図書室 平成31年1月新着本入庫一覧

書名	著者名	巻数	出版社
それでもがんばる! どんまいな赤ちゃんどうぶつ図鑑	今泉 忠明監修		宝島社
必死すぎるネコ	沖 昌之著		辰巳出版
残念すぎるネコ	沖 昌之著		大和書房
昨日がなければ明日もない	宮部 みゆき著		文藝春秋
フーガはユーガ	伊坂 幸太郎著		実業之日本社
沈黙のパレード	東野 圭吾著		文藝春秋
ブロードキャスト	湊 かなえ著		KADOKAWA
頭に来てアホとは戦うな!	田村 耕太郎著		朝日新聞出版
バカとつき合うな	堀江 貴文著		徳間書店
絵本すみっこぐらし	よこみそ ゆり絵と文		主婦と生活社
しずくちゃん	ぎぼ りつこ作・絵	31	岩崎書店
大人の語彙力ノート	齋藤 孝著		SBクリエイティブ
大人の語彙力ノート	齋藤 孝著	どっちが正しい?編	SBクリエイティブ
はぴはぴくるねこ	くるねこ大和著	1	KADOKAWA
はぴはぴくるねこ	くるねこ大和著	2	KADOKAWA
はぴはぴくるねこ	くるねこ大和著	3	KADOKAWA
しくじり動物大集合	新宅 広二著		永岡書店
もっとしくじり動物大集合	新宅 広二著		永岡書店
ほろっと泣けるいきもの図鑑	今泉 忠明監修		学研プラス
えげつないいきもの図鑑	大谷 智通著		ナツメ社
やりすぎ恐竜図鑑	小林 快次監修		宝島社
失敗図鑑	小野 正人著		文響社
絶滅どうぶつ図鑑	ぬまがさ ワタリ絵と文		パルコエンタテイン...

書名	著者名	巻数	出版社
ああ、愛しき古生物たち	土屋 健著		笠倉出版社
それしかないわけないでしょう	ヨシタケ シンスケ著		白泉社
ノラネコぐんだん おぼけのやま	工藤 ノリコ著		白泉社
すみっこぐらし心理テスト	阿雅佐著	学校編	学研プラス
すみっこぐらしパズルブック	キャラほふえ編集部編集		KADOKAWA
おしりたんてい むらさきふじんのあんごうじけん	トルルさく・え		ポプラ社
おしりたんてい やみやにきえるきょじん	トルルさく・え		ポプラ社
おしりたんてい ふめつものせつとうだん	トルルさく・え		ポプラ社
おしりたんてい あやうしたんていじむしょ	トルルさく・え		ポプラ社
おしりたんてい プッレインボーダイヤをさがせ!	トルルさく・え		ポプラ社
おしりたんてい プブっちいさなしょちょうのだいピンチ!?	トルルさく・え		ポプラ社
おしりたんてい プブっきえたおべんとうのなぞ!	トルルさく・え		ポプラ社
おしりたんてい プブっおどろぼうあわわる!	トルルさく・え		ポプラ社
おしりたんてい プブっおしりたんていがふたりいる!?	トルルさく・え		ポプラ社
かいけつゾロリのドラゴンたいじ	原 ゆたかさく・え	1	ポプラ社
かいけつゾロリのドラゴンたいじ	原 ゆたかさく・え	2	ポプラ社
かいけつゾロリロボット大さくせん	原 ゆたかさく・え		ポプラ社



### 図書室の開室時間について

開室時間は午前8時30分から午後5時15分となります。

### 2月の休室日のご案内

5日(火)・12日(火)  
19日(火)・26日(火)

※図書室では、利用者から本のリクエストを受け付けています。また、ご家庭で不要となった本をリサイクル図書などとして活用しています。詳しくはスタッフまでお尋ねください。

## 浄水場を見学してみませんか？

双葉地方水道企業団では、『どのようにして安全な水道水が作られているか』を皆さんに直接ご覧いただき、水道水の安全・安心を再確認していただくことを目的に、浄水場の見学を随時受け付けています。ご家族やお友達同士、学校・企業など、どのようなグループでもOKです！まずは、お電話にてご相談ください。

見学のご相談・お申し込みは 双葉地方水道企業団 総務課 総務係 ☎0240-25-5315 まで

### 蛇口における水道水中の放射性物質モニタリング検査について

双葉地方水道企業団では、安心して水道水をお使いいただくために、ご家庭の蛇口から出る水道水の放射性物質検査を実施しています。

申込期間は、平成31年2月28日（木）までとなっております。

検査を希望される方は、右の方法により検査受託事業者へお申込みください。

お申し込みには、平成30年6月広報に同封した専用の申込用紙（チラシ）が必要です。紛失などの場合は、双葉地方水道企業団のホームページからプリントアウト可能です。ぜひ、ご利用ください！

（連絡先：施設課浄水係 ☎0240-25-5341）

#### 《お申込み方法》

・検査受託事業者：(株)江東微生物研究所  
環境衛生事業部いわき

#### ①郵送の場合

〒970-1144 福島県いわき市好間工業団地4-18

#### ②FAXの場合 FAX番号：0246-36-7142

## 水道水中における放射性物質のモニタリング結果

■採水場所：小滝平浄水場 ■水源：大船水源（表流水）

採水年月日	ヨウ素131	セシウム134	セシウム137
2018/12/ 1 } 2018/12/31	不検出	不検出	不検出

※いずれの検体も、12月31日時点で放射性物質は不検出です。  
※「不検出」とは、一定の条件で測定機器が検出できる最小値（1Bq/kg）未満であることを示しています。  
※現在、広野町内の水道水は、小滝平浄水場および小山浄水場より給水しています。

#### 《参考》検査日現在の目標値

（単位：Bq/kg）

	ヨウ素131	セシウム134	セシウム137
食品衛生法の規定に基づく新たな基準による目標値	—	10	10

※これまで暫定規制値が設定されていた放射性ヨウ素については、半減期が短く、国に平成23年7月15日以降の検出報告がないことから、規制の対象から除外されました。

#### 【双葉地方水道企業団から凍結防止のお願い】

気温が氷点下を下回ると、水道管や水道メーターが凍結して破損する恐れがあります。水道管は毛布などで包みビニールテープで固定し、メーターボックス内には布切れなどを入れたビニール袋を詰めるなど、早めの凍結防止準備をお願いします。

## 平成30年度 水道修理当番表

【緊急時連絡先】 双葉地方水道企業団 ☎0240-25-5315

業者名	年月	平成31年2月	平成31年3月
北陽管工(有) ☎0240-27-3419		11日～17日	4日～10日・25日～31日
(有)山忠設備工業 ☎0240-27-3311		4日～10日・25日～28日	1日～3日・18日～24日
(有)吉田鉄工所 ☎0240-27-3241		1日～3日・18日～24日	11日～17日

問い合わせ **双葉地方水道企業団**

〒979-0515 福島県双葉郡楡葉町大字上小埴字小山6-2  
☎0240-25-5315（代表） FAX0240-25-5385  
E-mail：soumu@f-mizu.jp



# 消防署からのお知らせ

## 火災予防を心がけましょう

この季節は空気が乾燥し、火災が発生しやすい季節です。  
火災予防を徹底しましょう！

### ■火災予防の3つのポイント

- ①住宅用火災警報器を設置する。
- ②テーブルタップのたこ足配線や電源コードが家具などの下敷きになっていないか確認する。
- ③寝たばこは絶対にしない。

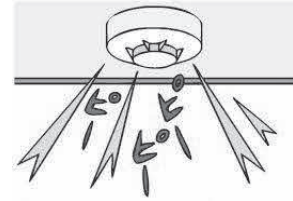

## 火気設備の取扱いに注意！！

家庭で使用する火気設備でも思わぬ火災の危険があります。  
使用の際には十分注意しましょう。

### ■ストーブ周辺は可燃物を置かない！

布団や衣類などの可燃物が触れなくても、距離が近いと、輻射熱で発火する恐れがあります。  
また、ストーブは消してから就寝しましょう。

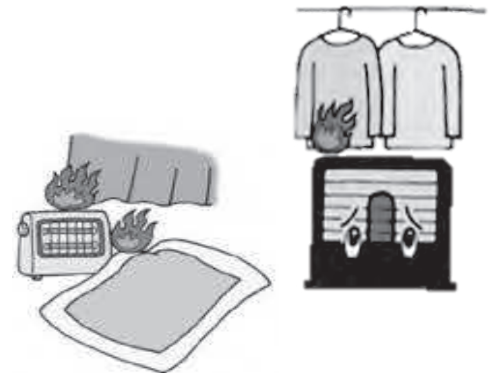

### ■煙突や低温着火にご注意を！

煙突の周囲に可燃物がないか確認しましょう。  
また、木材は、100℃程度の熱を長時間にわたって受けると、熱の蓄積が進み発火する危険があります。（低温着火）

室内だけでなく、屋外の火気設備も確認しましょう。

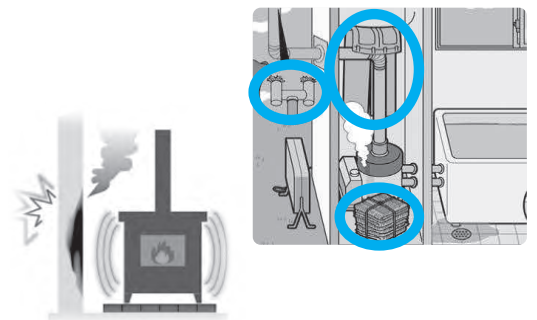

火事と救急は119番

【消防署連絡先】

◆浪江消防署 ☎0240-34-4111

◆富岡消防署 ☎0240-22-2119



# 広野町内ごみ収集カレンダー

## 2月

## 3月

日	月	火	水	木	金	土
					1	2
3	4	5	6	7	8	9
	可燃	ペットボトル プラスチック	不燃	可燃		
10	11	12	13	14	15	16
	可燃	ペットボトル プラスチック	カン類	可燃		
17	18	19	20	21	22	23
	可燃	ペットボトル プラスチック	ビン類	可燃		
24	25	26	27	28		
	可燃	ペットボトル プラスチック		可燃		

日	月	火	水	木	金	土
					1	2
3	4	5	6	7	8	9
	可燃	ペットボトル プラスチック	不燃	可燃		
10	11	12	13	14	15	16
	可燃	ペットボトル プラスチック	カン類	可燃		
17	18	19	20	21	22	23
	可燃	ペットボトル プラスチック	ビン類	可燃		
24/31	25	26	27	28	29	30
	可燃	ペットボトル プラスチック		可燃		

## 広野町内でのごみの収集について

2月および3月の広野町内でのごみ収集日は次のとおりです。

ごみステーション周りの汚れが大変目立ちます。ごみを出す場合は「ごみと資源の分け方・出し方」を確認し、指定ゴミ袋に分別して、収集日当日にごみステーションボックス内に出してください。

**カセットボンベ・スプレー缶類を出す際は、爆発や火災など事故になる恐れもあります。必ず使い切ってから穴をあけて出してください。なお、ライター類も同様に使い切ってから出すようにしてください。**

粗大ごみを出すときは、南部衛生センター【TEL0240-25-4609】へ3日前まで連絡してください。受付時間は、午前8時30分から午後3時45分までです。広域職員がご自宅まで回収しにお伺いします（有料です）。

ご家庭で不要となった衣類は、広野町役場、広野町公民館に古着リサイクルボックスを設置しています。資源の再利用によるごみの減量にご協力ください。

また、古紙類（新聞、ダンボール、雑誌など）については、広野町役場車庫にて随時回収しています。

### 【指定袋販売店】

- ・島村金物店
- ・福島さくら農協広野支店
- ・ニツ沼直売所
- ・ローソン 広野下北迫店
- ・渡辺金物店
- ・広野薬局
- ・イオン広野店
- ・ローソン 広野折木店
- ・(株)四倉屋
- ・セブンイレブン広野町店
- ・ニューヤマザキデイリーストア 広野みらいオフィス店
- ・堀江商店
- ・ファミリーマートJヴィレッジ前店



# 「ヴィレッジ」

## フィットネスクラブ利用のご案内

Jヴィレッジフィットネスクラブ  
が利用できます。

体力づくりや運動不足の解消など  
にぜひご利用ください。

## こちら「ヴィレッジフィットネスクラブ」です

今回は自宅で出来る「体カテスト」「目安となる結果」「改善させる運動」の3つをご紹介します！

### 体カテスト：立ち上がり

下肢筋力を測定します。下肢筋力が弱くなると  
※ロコモティブシンドローム（運動器症候群）の可  
能性があります。

※骨や関節、筋肉など運動器の衰えが原因で、「立  
つ」「歩く」といった機能（移動機能）が低下し  
ている状態のことをいいます。

#### <方法>

1. 写真①の様に両手は胸の前で交差し、椅子に座  
ります。
2. そのまま写真②のように立ち上がります。

#### <注意点>

- ・両手が体から離れないようにしましょう。
- ・反動をつけずに行いましょう。
- ・テスト中にひざの痛みが起きそうな場合は中止  
しましょう。

【準備する物：椅子（約40cm）または座布団数枚】

#### ◎【目安となる結果】

高 さ	スポーツレベル
両足 40cm	歩 行 障 害
両足 20cm	歩 行
片足 40cm	ジ ョ ギ ン グ
片足 30cm	ラ ン ニ ン グ
片足 20cm	ジ ャ ン プ
片足 10cm	競 技 ス ポ ー ツ



写真①



40cm

正面



写真②



両足（40cm・20cm）が成功したら、片足で行ってみよう！  
※片足は左右行い成功したら10cm下げて行います。



伸ばしている膝は  
曲がってもOK♪

痛みが出そうな時や、  
膝が痛い方は中止してください！

写真①



写真②



慣れてきたら椅子  
を使わずに行っ  
てみましょう♪

#### ◎【改善させる運動】

##### スクワット

立ち上がりテスト写真①→写真②（両足）を繰り返すだけです！

回 数：10回 セット数：3～5

※楽な方は5セットを目標に行ってみてください。

## Jヴィレッジフィットネスクラブよりお知らせ

Jヴィレッジフィットネスクラブは、ジムはもちろんプールや体育館、  
浴場のある施設となっております。

運動が苦手な方でも気軽にご利用できます♪皆様のご来館をスタッフ  
一同心からお待ちしております！

- 営業時間：平日（火～金曜日） 午前10時～午後9時  
土 曜 ・ 祝 日 午前10時～午後9時
- 休 館 日：日曜日・月曜日

☎0240-23-7013

### Jヴィレッジ フィットネスクラブ トレーナー

すずき たかひろ  
鈴木 崇寛

- 出身地 白河市
- 好きな食べ物  
寿司、味噌ラーメン、  
利休の牛タン



## げんキッズのご案内

「げんキッズ」は、就園前のお子さんを対象に、テーマ遊びや保護者同士で情報交換をする場です。保健師などによる育児相談なども行っています。

走って、転んで、いろいろな体験をしましょう。

予約不要です！

開催日	開催時間・会場	内容
2月14日 (木)	午前10時～午前11時30分 会場：保健センター	おやつのはなし おやつだって大事です。 歯ブラシ持参で！
2月28日 (木)	午前10時～午前11時30分 会場：児童館	紙飛行機づくり 児童館の広いお部屋で みんなでとばそう。
3月14日 (木)	午前10時～午前11時30分 会場：保健センター	おもちゃづくり 手作りおもちゃを つくってあそぼう！
3月28日 (木)	午前10時～午前11時30分 会場：保健センター	記念カードづくり 手形スタンプで 成長の記録をしよう。



12/13 児童館でクリスマス！

問 こども家庭課 こども家庭係 ☎0240-27-2115

## 子どもが遊べる場所を

### 無料で開放しています！ ~なかよしランド~

毎週、月・水・金の午前中は、保健センターの健康増進ホールが利用できます。

申し込みは不要です！気軽にお越しください。

○開放日：月・水・金曜日（祝祭日は除く）（ただし2/13、27は除く）

○時 間：午前9時から正午まで

○場 所：保健センター（健康増進ホール）

○対 象：就学前の乳幼児とその保護者

○内 容：おもちゃや絵本はお貸しします。

問 広野町保健センター ☎0240-27-3040

## ふくしま健民カードをお持ちの方へ景品をプレゼントしています！

◇対象：ふくしま健民カード（ノーマル、シルバー、ゴールド、プラチナ、ダイヤモンド）をお持ちの広野町民の方。

◇方法：保健センターにてふくしま健民カードと身分証明書（住所が確認できるもの）を提示

してください。

◇ふくしま健民アプリでカードを取得している方もOKです！

※おひとり様一回のみとなっております。

## 「心の相談会」について

様々な心の問題についてお困りの方、またその家族の方を対象に、臨床心理士による「心の相談会」を実施しています。

日 時：2月20日（水）、3月1日（金）午前10時～正午

場 所：保健センター

自分ひとりで悩まず、お気軽にご相談ください。

事前に予約が必要となります。

2日前までに、保健センターへご連絡ください。

問 広野町保健センター ☎0240-27-3040





# 心配です。65歳の平均余命とお達者度がなんと県内で最下位!

お達者度が長いほど自立して生涯元気で暮らせる人が多い町ですが、広野町民は寿命が短く、自立した期間も短いという結果が出ました。

## 65歳の平均余命（生存期間）

	男性	女性
広野町	16.78	21.15
福島県	18.77	23.63
全国	19.55	24.39

### 広野町で考えられる原因として

- 1 肥満が多い
- 2 運動をしている方が少ない
- 3 介護の必要な方が増えている

現在「一人ひとりが健康でみんなが元気に暮らせるまち」をめざし第2次広野町健康づくり計画を策定中です。今後健康づくりを強化していきます。

## お達者度(65歳から元気で自立した生活ができる期間)

	男性	女性
広野町	14.88	18.08
福島県	17.14	20.31
全国	17.92	20.94

(福島県健康増進課資料)

## お達者さんを紹介します。



下浅見川地区在住  
にっこり笑顔がすてきな  
鯨岡キミ子さん(97歳)

耳が少し遠くなりましたが、元気です。広野生まれで、若い頃は電話交換手もしていました。健康の秘訣 魚・肉・野菜・牛乳等好き嫌いなく何でもよく食べます。新聞や推理小説を読んだり時代劇のテレビを見たり、散歩を楽しんでいます。クヨクヨしない性格です。規則正しい生活をしています。

骨ががっしりして、自分のことは自分でできることが嬉しそうでした。

100歳を迎えた方々にもお聞きしましたが、楽しみ(読書、野菜づくりなど)があり、何でもよく食べ、体を動かし、ストレスをためないことが長寿の秘訣だそうです。このような方が大勢いる町になると、お達者度は良くなり元気な町になります。

## 内部被ばく検査のご案内

町民の皆様を対象に内部被ばく検査を下記のとおり実施しております。検査を希望される場合は申請が必要になりますので、保健センターへお申込みください。

	受付時間							備考
	月	火	水	木	金	土		
保健センター	午前9時～正午							○：実施 ー：未実施 予 <sub>1</sub> ：前日(月曜日)までに予約が必要 予 <sub>2</sub> ：第2・4土曜のみ実施。前々日(木曜日)までに予約が必要 ※事業などの都合で実施できない時間帯がありますので事前にご確認ください。
	午後1時～午後5時							
	午後5時～午後6時30分							

※事業などの都合で実施できない時間帯がありますので事前にご確認ください。

問 広野町保健センター ☎0240-27-3040

## 休日など診療医療機関のお知らせ

※変更となる場合がありますので、事前に当番医療機関へお問い合わせください。

月日	曜日	医療機関	診療時間
2月16日	土	高野病院	9:00~16:00
		馬場医院	8:00~12:00
2月17日	日	馬場医院	9:00~15:00
2月23日	土	高野病院	9:00~16:00
		馬場医院	8:00~12:00
2月24日	日	高野病院	9:00~15:00
3月2日	土	高野病院	9:00~16:00
		馬場医院	8:00~12:00
3月3日	日	高野病院	9:00~15:00
3月9日	土	高野病院	9:00~16:00
		馬場医院	8:00~12:00

月日	曜日	医療機関	診療時間
3月10日	日	馬場医院	9:00~15:00
3月16日	土	高野病院	9:00~16:00
		馬場医院	8:00~12:00
3月17日	日	高野病院	9:00~15:00
3月21日	木	馬場医院	9:00~15:00

### 【医療機関連絡先】

- ・高野病院 広野町大字下北迫字東町214  
☎0240-27-2901
- ・馬場医院 広野町大字下浅見川字広長100-6  
☎0240-27-2231

## 「うつ病の理解と対応 ～いのちを支えるために、家庭や職場でできること～」

我が国の人口に占める自殺者数の割合は、先進国の中でトップであり深刻な社会問題となっています。自殺の背景には、うつ病など、心の病気と強い関連があると言われており、ストレスの多い現代社会では、誰しものが心の健康を損ない、自殺に繋がる可能性があります。

今回の研修会で、家庭や職場など周囲の方が、どのような変化に気づき、どう接したら良いか、いのちを支えるためにできることについて学んでみませんか。

- 日 時 2月28日(木) 午後1時30分～午後4時(受付 午後1時15分～)
- 場 所 かしま交流センター 大ホール(南相馬市鹿島区横手字川原186-1)
- 対 象 一般住民、企業など、関心のある方どなたでも
- 内 容 行政説明「自殺の現状、ゲートキーパーの役割について」

説明 相双保健福祉事務所職員

講演 1 「うつ病の理解と対応～いのちを支えるために、家庭や職場でできること～」

講師 ほりメンタルクリニック 院長(精神科医) 堀 有伸 氏

講演 2 「相談者に寄り添う話の聴き方、伝え方」

講師 心理相談室 グリーンフィールド 臨床心理士 下田 章子 氏

「ゲートキーパー」とは…自殺の危険を示すサインに気づき、適切な対応(悩んでいる人に気づき、声をかけ、話を聞いて、必要な支援につなげ、見守る)をすることができる人のことで、言わば「命の門番」とも位置付けられる人のことです。

- 申込方法 2月20日(水)までに、お電話またはFAXにてお申し込みください。
- 参加費 無料

問 福島県相双保健福祉事務所 保健福祉課 障がい者支援チーム ☎0244-26-1133 FAX0244-26-1139

## 広野町認知症施策



広野町では、広野町認知症推進員と共に、認知症の方やそのご家族同士の交流、または地域の方々と楽しく交流したり、認知症に関する情報や知識、制度などを学んだりできる場として認知症カフェを開催しております。交流を通じ、当事者の方の心理的な不安の軽減や認知症への地域の理解の促進を図るとともに、専門知識を持ったケアマネジャーなどが参加することにより、多様な相談への対応を図ってまいります。

問 広野町地域包括支援センター ☎0240-27-1885

### －みかんカフェ－

- 【開催日時】 3月4日(月)  
午前9時～午前11時
- 【会場】 ひろのてらす  
(イオン広野店内)
- 【参加費】 無料
- 【参加申込】 お電話にて受付
- 【内容】 3月4日(月): 認知症の方への対応

### －純喫茶みかん－

- 【開催日時】 2月13日、2月27日、3月13日  
(第2・第4水曜日) 午後1時～
- 【会場】 高野病院 1階ロビー
- 【参加費】 100円
- 【参加申込】 お電話にて受付
- 【内容】 2月13日: 認知症について、体操  
2月27日: 歌、ゲーム、体操  
3月13日: 東日本国際大学による  
シルバー体操



# Dr.尾崎と考える 広野町の健康づくり ⑪



広野町健康づくりアドバイザー 鳥取大学医学部 尾崎 米厚 先生

町では平成30年度に「第二次広野町健康づくり計画」を策定します。  
健康についてみなさんで考え、日本一元気な町を目指しましょう。

## 第2次 はつらつ広野 元気プラン

はつらつ広野元気プランとは、予防を中心とした生活習慣病対策のために国が策定している健康日本21の市町村版計画のことである。広野町では、震災をはさむ2009年から2018年までが第1次計画の期間で、現在策定中の第2次計画は2019から2028年度の10年間を計画期間としているものである。第1次計画の評価のために、2017年に成人、2018年に小中高生を対象に健康調査を実施したが、2007年に実施した計画前実態調査の結果と比較して、多くの項目で改善が認められなかった。今回の策定は、住民代表、関係機関代表をまじえた策定委員会やワーキンググループの議論を経て行われた。特にワーキンググループではグループワークを重ね、健康課題を抽出し、どのような取り組みをすべきか活発に議論された。

## 最大の健康課題は、何になったか？

ワーキンググループが選んだ広野町の最大の健康課題は「成人男性の肥満」であった。様々な健康課題があるなかで、多くの問題の象徴であり、わかりやすく、覚えやすい1つに焦点化したことは、取り組みやすくて良い選択だったと思われる。広野町は「心臓病の死亡率の高いこと」、「生活習慣病の医療費が高い」こと、「人工透析を受ける者が多く主要な原因疾患が糖尿病である」こと、「要介護者が多く日常生活自立が早めに終わる（健康寿命が短い）」こと、「男性を中心に肥満者・メタボが多く、それは食べすぎによると考えられる」こと、「運動習慣が少なく、飲酒量が多い」ことなどの問題を象徴的に表現した者が男性の肥満である。今後公表される「第2次はつらつ広野元気プラン」にぜひとも注目してもらい、それに基づいた健康づくり活動が活発化することが期待される。

## 医療機関ほか診療日時状況（平成31年1月31日現在）

### ●高野病院

☎0240-27-2901

月曜日 9:00~12:00  
火曜日 9:00~12:00  
水曜日 9:00~12:00  
木曜日 9:00~12:00  
金曜日 9:00~12:00  
土曜日 9:00~12:00

### ●新妻歯科医院

☎0240-27-4020

火曜日 9:30~12:30  
13:30~18:00  
木曜日 9:30~12:30  
13:30~18:00

### ●馬場医院

☎0240-27-2231

月曜日 8:00~12:00  
14:00~18:00  
火曜日 8:00~12:00  
14:00~18:00  
水曜日 8:00~12:00  
14:00~18:00  
木曜日 8:00~12:00  
14:00~18:00  
金曜日 8:00~12:00  
14:00~18:00  
土曜日 8:00~12:00

### ●広野薬局

☎0240-27-2265

月曜日 8:30~18:00  
火曜日 8:30~18:00  
水曜日 8:30~18:00  
木曜日 8:30~18:00  
金曜日 8:30~18:00  
土曜日 8:30~12:00

### ●花ぶさ苑

☎0240-27-1755

面会時間 8:30~17:00



# 美味しく減塩しよう! ヘルシーメニュー



レシピ提供  
公益財団法人 味の素ファンデーション

## 厚揚げのひき肉炒め

エネルギー  
215kcal  
塩分 1.1g



【材料:4人分】

豚ひき肉	150g
厚揚げ	300g
しょうが	1かけ(約15g)
長ねぎ	3/4本
すりおろしにんにく	小さじ1/2
A 鶏がらスープの素	小さじ1/2
A しょうゆ	大さじ1
A みりん	大さじ1/2
A 水	100cc
A 片栗粉	大さじ1

【作り方】

①しょうがはみじん切り、長ねぎは5mm幅の斜め切りにする。厚揚げはキッチンペーパーで包んで油をとり、食べやすい大きさに切る。②フライパンにひき肉、しょうが、すりおろしにんにくを入れて中火で炒め、肉の色が変わってきたら、厚揚げ、長ねぎを加え、さらに1分炒める。よく混ぜ合わせたAを加え、全体を混ぜながらとろみがつくまで炒める。



管理栄養士の

## お弁当チェック



今回は、広洋台在住の女性のお弁当です。

### ●にんじん

動脈硬化や老化予防に役立つカロテンが多く含まれています。カロテンは油に溶けやすい性質なので、油で調理すると体内への吸収が良くなります。



### ●昆布

昆布は、海藻類で最もヨウ素が豊富です。発育や新陳代謝に欠かせない甲状腺ホルモンを作るのに必要で、太りにくい体質づくりに役立ちます。

### ●白菜

ビタミンCが多く、風邪の予防や免疫力アップに効果的。また、カリウムも豊富に含まれているので、高血圧予防にも役立ちます。

### ●みそ

乳酸菌や豊富なたんぱく質のほか、カリウム、カルシウム、鉄などが大豆より多くなっています。

### ★冬のお弁当もひと工夫で美味しさ長持ち！

冬はご飯も冷えて硬くなってしまいがち。そんなときは、お弁当箱にご飯を詰めた後にラップをかけておくだけで、水分が逃げるのを防ぐことができます。お米にしっかりと水分を吸わせておく(浸水させる)といった炊く前の準備も大切です。

また、肉料理をお弁当に入れると、フタを開けた時に白い脂の塊が出来ている…なんてことはありませんか？これは、肉の脂が常温で固まってしまうからです。この場合は、調理前に余分な脂を落とすことが大切です。炒め物をする前に、お肉をサッと茹でておくだけで、油っぽさが解消できます。



- ・ 広野町教育委員会事務局 : 0240-27-4166
- ・ 広野中学校 : 0240-27-3224
- ・ 広野小学校 : 0240-27-2332
- ・ 広野幼稚園 : 0240-27-2221
- ・ 広野町保育所 : 0240-27-2345
- ・ 広野町児童館 : 0240-27-3288

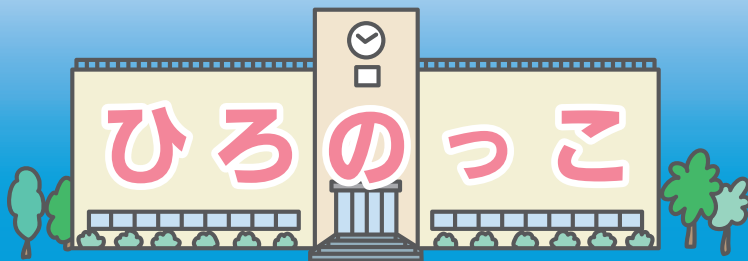

## 校内書き始め会

広野小学校



← 一字一字真剣に取り組む子どもたち

1月11日、校内で書き初め会を行いました。少し緊張しながらも姿勢良く、一字一字丁寧に取り組む姿が見られました。1、2年生は硬筆を、3年生以上は毛筆を行いました。全員の作品を校内に展示し優秀作品には賞状を授与する予定です。

## ☆もちつき会☆

広野町児童館



← 餅つきを体験した子どもたち

12月28日、ボランティア・保護者のみなさんにご協力いただき、もちつき会が行われました。子どもたちは昔ながらの臼と杵で『ヨイショ!ヨイショ!!』と声を掛け合いながらもちをつき、身体全体で日本の伝統文化を体験することができました。出来上がったもちは丸めて飾り餅にしたり、「きなこ餅」や「お雑煮」にしたりしてお腹いっぱい味わいました♪

## たこたこあがれ

広野町保育所



← たこあげを楽しむ子どもたち☆

天気の良い日にたこあげをしました。「たこたこあ〜がれ♪」と元気に歌う子どもたちは、自分で作ったたこを嬉しそうに持って、猪突猛進!!走って走ってたこあげを楽しみました♪広野町保育所での外遊びものこりわずか…戸外で思いきり身体を動かして楽しみたいです。

## 寒くても大丈夫!!

広野幼稚園



← 寒さなんてへっちゃら♪

毎日寒い日が続きますが、子どもたちはとっても元気です!園庭で鬼ごっこやマラソン・なわとびと、身体を動かすことが大好きでお部屋に入ると「暑い」と汗をかいていることも…みんなで寒さなんて吹き飛ばしてしまいそうです☆年長さんのお友だちは残りわずかな幼稚園生活を元気に過ごしたいと思います♪

### 問

広野町に住所を有し、避難先の私立幼稚園に通園している幼児の平成30年度入園料・保育料の補助制度があります。町民税額(世帯内の合計額)により補助金額を決定します。税額によっては該当しない場合もあります。また、通園先の自治体で補助される場合は、対象となりません。書類などの配布は、通園先の幼稚園を通して行いますので、現在通園している人、途中入園した人および退園した人などは、早めにお知らせください。詳しくは広野幼稚園へお問い合わせください。

問 広野幼稚園  
0240-27-2221

### 問

広野町では、原子力災害により避難先市町村の認可保育所および認定こども園内保育所に入所している児童の保護者に対し、申請に基づき保育料の2分の1を助成しています。助成期間は、平成30年4月分から平成31年3月分までです。詳しくは、広野町保育所にお問い合わせください。

問 広野町保育所  
0240-27-2345

## 私立幼稚園就園奨励費補助事業

## 保育料を助成します



学校給食に使用する食材については、毎日放射性物質の検査をしています。

### 児童・生徒数

小学校	152人	中学校	68人
幼稚園	68人	保育所	24人
児童館	73人		H31.1.31現在

## ふたば未来通信



↑薬物乱用防止教室の様子

## 薬物乱用防止教室

1月17日、ふたば未来学園高校薬剤師の坂本優さん、広野薬局薬剤師の稲川ひろみさんをお招きし、本校1年生を対象に薬物乱用防止教室を行いました。薬物が及ぼす精神、身体、周りへの影響や依存症の恐ろしさなどを生徒たちは改めて再認識しました。

### ふたば未来学園中学校 入学予定者が決定

一般選抜	男14人	女36人
スポーツ選抜	男6人	女4人
	計 60人	

## 第3回日本子ども映画コンクール表彰式 広野中学校



←表彰式に出席した生徒と関係者ら

第3回日本子ども映画コンクールにおいて、本校1年生の作品「愛しのAiAi」が入賞し、1月19日に東京で行われた表彰式に生徒4人が出席しました。「愛しのAiAi」は東日本大震災後に閉店した町内のショッピングセンターをテーマに、町民の思いなどをまとめたドキュメンタリー作品です。

なお、入賞作品は、3月17日19時より全国無料衛星放送「BS11」で放送されることになっています。

## アカデミー通信



←目標に向かって練習に励んでいる選手たち

## 新シーズンに向けて

JFAアカデミー福島 9期生 川上 康平

今シーズンはチームの中でも最高学年となり、アカデミー生活最後の年にもなります。

目標は夏のクラブユース出場とプレミアリーグ昇格の2つです。個人的にも日々のトレーニングの一つ一つを大事に行い、試合で良いパフォーマンスができるよう常に良い準備を心がけたいと思います。

また、最高学年としてサッカーでも私生活でも後輩の手本となる行動をしていきたいと思っています。

## 被災児童生徒就学援助

平成23年3月11日に広野町に住民登録のあった子どもで、現在も広野町に住所を有し、震災により被災し経済的な理由により小学校・中学校への就学が困難と認められる児童生徒への就学援助（学用品・給食費など）を国の補助を受けて実施しています。

なお、認定については前年の総所得金額と世帯人数により決定します。総所得金額によっては該当しない場合があります。

また、避難先の自治体で補助を受けている場合は、対象となりません。詳しくは広野町教育委員会学校教育課へお問い合わせください。

### 問 学校教育課

☎ 0240-27-4166





# 忘れてない？サイフにスマホに火の確認

平成30年度 全国統一防火標語

## 広野町消防団・婦人消防隊出初め式・パレードを実施

1月20日、広野町消防団・婦人消防隊が広野町総合グラウンドで出初め式を行いました。出初め式に先立ち、広野駅前通りを消防団員・婦人消防隊員がパレードしたほか、広野幼稚園児も寒さに負けず元気に練り歩き、防火を啓発しました。

出初め式では、遠藤町長の訓示や来賓からの激励のほか、1人の消防団員が永年勤続で表彰され、その後通常点検などが行われました。また、出初め式終了後には二ツ沼総合公園に移動し、放水訓練を行いました。



あなたの写真が広報ひろのに載っていたら、総務課の窓口でお渡しできます。お気軽にお問い合わせください。

## 人口と世帯数 (住民基本台帳人口による) 町内へ戻った人は必ず役場に届け出をしてください。

平成24年7月9日の住民基本台帳法の改正により外国人住民についても集計しています。

### ● 町のすがた ●

世帯数 2078世帯(±0)  
 総人口 4775人(-9)  
 (男) 2476人(-6)  
 (女) 2299人(-3)

平成30年12月31日現在

### ● 人のうごき ●

転入 15人  
 転出 25人  
 出生 4人  
 死亡 3人

平成30年12月の異動

### ● みなし居住率 ●

140.2%  
 (4128人+2566人) / 4775人  
 (町民居住者+滞在者) / 住基人口

平成30年12月31日現在

防災行政無線電話応答サービス ☎0240-28-0120 ※本サービスは、通話料のみ有料となります。

Hirono Town Public Information



発行/広野町 編集/総務課政策広報室  
 ☎0240-27-2111

ホームページ <http://www.town.hirono.fukushima.jp>  
 Eメール [soumu@town.hirono.fukushima.jp](mailto:soumu@town.hirono.fukushima.jp)

## ● 広野町役場

福島県双葉郡広野町大字下北迫字苗代替35  
 ☎0240-27-2111(代)