

東北に春を告げるまち

広報

ひろの



元気いっぱい運動会!

— 広野町保育所最後の運動会 —

●Contents

ひろの童謡まつり	2～3
まちの話題	4～5
町政経過報告	6～9
平成29年度決算	10～11
平成30年度上半期の財政状況	12～14
まちからのお知らせ	15～25
広野文芸欄	26
A L Tカイルの英語であれこれ	27
図書室だより	28

水道企業団からのお知らせ	29
消防署からのお知らせ	30
広野町内ごみ収集カレンダー	31
Jヴィレッジフィットネスクラブ	32
保健だより	33～37
国際フォーラム	38～41
ひろのっこ	42～43
Jヴィレッジハーフマラソン	44

No.567
2018.11

第24回 うた ひろの童謡まつりを開催

～未来へつなぐ・心をつなぐ～



客席も一緒に合唱したエンディング

10月13日、広野町中央体育館で、第24回ひろの童謡まつりを開催しました。オープニングで、遠藤町長が「童謡のまち」宣言を行った後、広野小・中学校などの町内4団体と埼玉県三郷市立瑞木小学校など町外4団体が参加して童謡などを合唱し、この日のために練習した成果を披露しました。また、広野町童謡大使および福島県教育復興大使を務める眞理ヨシコさんら4人のゲスト歌手が、「童謡誕生100年 ゲストが唱う思い出の童謡」など数多くの童謡を披露し、聴衆を魅了しました。また、広野町と「童謡の里づくりのまち」交流協定を締結した兵庫県たつの市で生まれた童謡なども披露されました。客席は観客、出演者で埋め尽くされ、立ち見が出るほど盛況でした。



「童謡のまち」宣言を行う遠藤町長

童謡誕生100年を迎え、童謡作詩コンクールも3年ぶりに実施しました。遠藤町長は、「大きな災害があり、社会環境が激動する中で、今を生きる子どもたちの健やかな成長と未来を託す子どもたちへの豊かな情操や創造性を育てていくまちとして、広野町は童謡のまちと称して、ここに宣言いたします。」と「童謡のまち」宣言を行いました。



広野小学校



広野幼稚園



瑞木小学校 (埼玉県三郷市)



広野中学校



MJCアンサンブル (南相馬市)



女声合唱団タウベン・コール (山形県山形市)



ゲスト歌手のみなさん



合唱団めじろたち (広野町)・四倉おかあさんコーラス (いわき市)

兵庫県たつの市と交流協定締結



↑協定を締結した山本実たつの市長(写真左)と遠藤町長(写真右)

10月5日、広野町と兵庫県たつの市は、両市町の作詩コンクールなどで誕生した童謡を歌い、童謡の魅力を全国に発信するため「童謡の里づくりのまち」交流協定を締結しました。締結式では遠藤町長と山本実たつの市長が協定書に署名し、握手を交わしました。

山本市長は、「広野町は東の拠点、たつの市は西の拠点として童謡の普及に取り組みたい。」と述べ、遠藤町長は、「童謡の魅力が未来の子どもたちにつないでいく。」と挨拶しました。

人権擁護委員感謝状・委嘱状伝達式を実施



↑法務大臣から感謝状を贈られた新妻富美子さん(中央)

10月3日、人権擁護委員への感謝状と委嘱状の伝達式が行われました。はじめに、平成12年から6期18年にわたり人権擁護委員を務め、平成30年9月30日をもって退任する新妻富美子さんへ法務大臣からの感謝状が齋藤晶福島地方法務局いわき支局長から伝達されました。感謝状は人権相談や小・中学校での人権協室、各種イベントにおける啓発など様々な活動されたことが評価されたものです。

感謝状の伝達後、平成30年10月1日から新妻さんの後任として新たに委嘱される島村智子さんと、同日付けで再任される根本賢仁さんへ法務大臣からの委嘱状が齋藤支局長からそれぞれ伝達されました。2人の任期は平成33年9月30日までの3年間です。

広野町消防団・婦人消防隊秋季検閲式を実施



↑秋季検閲式の様子

9月30日、広野町消防団・婦人消防隊秋季検閲式が広野町中央体育館で行われ、町消防団員、婦人消防隊員、東京電力広野火力発電所自衛消防隊員ら60人が参加し、矢内団長からの訓辞に耳を傾けていました。

遠藤町長は、「近年発生している自然災害により住民の防災防火への関心がより一層高まり、消防団への期待はますます大きくなっています。今後とも消防の重要性を胸にきざみ、自信と誇りを持ち、活動に励んでください。」と訓辞を述べました。また、来賓として出席した吉野正芳復興大臣、吉田栄光県議会議員、黒田政徳町議会議長らが祝辞を述べました。

廣野橋渡り初め式を実施



↑渡り初め式に参加された皆さん

10月4日、東日本大震災の津波被害にあった廣野橋の架け替え工事が終わり、渡り初め式が実施されました。式典では、末永く橋が安心して使えるようにと、渡辺夫婦3世代6人が橋の渡り初めを行いました。

遠藤町長は、「災害に強い道路と橋が完成したことは、復興の力になる。」と話しました。廣野橋は、堤防のかさ上げ町道の改良工事に伴い、従来より約3メートル高く架け替えられました。

産学官連携協定を締結



↑協定締結式の様子

9月27日、東日本国際大学において、東日本国際大学、いわき短期大学、いわき明星大学、福島工業高等専門学校、いわき市、広野町、楡葉町、いわき商工会議所は復興を担う人材育成や地域活性化を目指す産学官連携協定の締結式が行われ、共同組織「福島浜通り復興創生キャンパスコンソーシアム」を結成しました。学校法人昌平黌の緑川浩司理事長は、「各機関の強みを活かした長期的な共同事業を展開し、持続可能な浜通りの復興・創生を実現したい。」と挨拶しました。各機関の代表が浜通りの復興・創生に向け、協力を誓い合いました。

第16回ひろの健康ウォークを開催



↑天候にも恵まれた健康ウォーク

10月6日、第16回ひろの健康ウォークが開催され、保健センターをスタート・ゴールに7キロコースと4キロコースを約50人の参加者が歩きました、ウォーキングの前には福島県立医科大学の岡崎可奈子先生から正しい歩き方について助言を受けた後、一斉に出発しました。

参加者は秋晴れのもと、太平洋の雄大な景色を楽しみながら秋の広野路を満喫し、心地よい汗を流していました。

広野町地域包括支援センター運営協議会委員委嘱状交付式



↑委嘱状交付の様子

10月17日、広野町地域包括支援センター運営協議会委員委嘱状交付式を実施しました。本協議会は、地域包括支援センターの運営および評価並びに介護保険以外のサービスとの連携形成などに必要な議論を行う場となります。今後、高齢者が増加し、75歳以上の後期高齢者の比率が高まる中で、住み慣れた自宅や地域において、これまで通り生活できるような支援への需要が高まることが予想されます。その上で、地域包括支援センターをより良いものとするため、本協議会委員の方々が議論を進めていきます。

広野町幼小中魅力化検討委員会が提言書を提出



↑提言書を受け取る遠藤町長（左）

10月1日、広野町幼小中魅力化検討委員会は、広野町に情報通信技術（ICT）を活用した教育推進などを求める提言書を提出しました。提言書では、ICTを活用し、ふたば未来学園中との連携による多様性や専門性のある教育を実現するよう求め、グローバル教育や個性を生かす教育の推進なども盛り込まれたものです。

遠藤町長は、「町の教育の礎をなす提言書を最大限に生かして新たな取り組みを進め、町の教育の魅力を高めていきたい。」と話しました。

“幸せな帰町”復興・再生への道のり

平成30年第3回広野町議会定例会が9月11日から14日までの会期で開催されました。一般質問を経て議案審議がなされ、すべての議案が原案どおり可決されました。

会期初日には、遠藤町長が第2回定例会（6月開催）以降の町政経過報告を行いました。町民の皆さんにお伝えしたいことがたくさん盛り込まれていますので、主な内容の抜粋を掲載します。



遠藤町長

総務課

6月20日に岐阜市長、7月23日に宮崎市長と日向市長、7月24日に鳥取県日吉津村長、8月7日に神奈川県茅ヶ崎市長を訪問し職員への派遣に對してのお礼を申し述べました。



職員派遣の御礼のため表敬訪問を実施（岐阜市長）

8月10日、伊東市で開催された第72回按針祭に広野町議会総務文教常任委員長、産業厚生常任委員長と出席し交流を深めました。

復興企画課

6月17日、二ツ沼総合公園で、美しく住みよいまちづくりの一環として花いっぱい運動を実施しました。約150人の町民の皆さまにご参加いただき公園内の花壇にサルビアやマリーゴールド約7千本

を植栽しました。



JR水戸支社と協定を締結

6月18日、東日本旅客鉄道株式会社水戸支社と「広野駅周辺整備の基本事項に関わる協定」を締結しました。駅の西口トイレ整備、西口広場整備、バリアフリー化などを実施するにあたり必要な協定となります。

7月3日、自民党東日本大震災加速化本部額賀福志郎本部長が来庁し、「復興支援体制の継続」他、14項目について要望しました。

7月22日、兵庫県たつの市で「第34回童謡の祭典」が開催され、教育長と共に出席しました。祭典ではたつの市少年少女合唱団が「広野から生まれた童謡」を披露しました。

童謡誕生100年の記念すべき年に、童謡によるまちづくりの先駆者であるたつの市

と共に童謡を通じた交流を図っていき、全国に「童謡のまち」の魅力を発信し、童謡文化の発展と次世代への継承に努めます。

7月26日、27日、吉野正芳復興大臣、世耕弘成経済産業大臣、中川雅治環境大臣、山口那津男公明党代表に對し、町議会との合同で「復興支援体制の継続」他、20項目について要望しました。東京電力ホールディングス株式会社小早川智明代表執行役社長に對しては、「福島第一原子力発電所などの安全対策の徹底と着実な廃炉、適時適切な情報提供」などを要望しました。

7月28日、Jヴィレッジの再始動記念式典が行われ、吉野正芳復興大臣、田嶋幸三日本サッカー協会会長などと共に、地元町長として祝辞を述べました。

8月4日、二ツ沼総合公園パークギャラリーにおいて、早稲田大学ふくしま広野未来創造リサーチセンター主催による第2回ふくしま学会が開催されました。同学会は、「ふくしまから伝えたいこと、知らなければいけないこと」をテーマとして、ふたば未来学園の生徒、地域団体、行政・学術機関が一堂に会し、本町および双葉地域の将来像など

についてフリーな意見交換会を実施しました。

9月4日、平木大作経済産業政務官が東日本大震災からの復興状況の視察のため来庁されました。福島第一原発の汚染水浄化後に残る放射性物質トリチウムを含んだ水の処分について、地元理解を最優先に進めるよう求めました。その他産業団地の整備に対する支援などを要望しました。

9月8日、Jヴィレッジ全天候型練習場のオープン記念式典が行われ、サッカーグラウンド一面が入る規模の屋内練習場は国内では初めてであり、来賓の皆様にお披露目され、地元町長として祝辞を述べました。

健康福祉課

7月10日から14日までの5日間、広野町保健センターにおいて総合検診を実施しました。受診者数は、国保特定健康診査412人、後期高齢者健康診査179人、社保被扶養者特定健康診査67人、その他の検診10人、合計668人となっています。

なお、今回受診されなかった方の受診機会として9月2日、日曜日に検診日を設けるとともに、国保特定健康診査

の未受診者に対して受診勧奨通知を行い、受診率の向上を図りました。

この検診結果につきまして、9月4日から13日までの期間において、福島県医師会および福島県立医大の協力の下、保健センターおよび地区集会所、7箇所において、生活習慣病予防と重症化予防を念頭に、「検診結果説明会」を開催します。

また、女性特有の疾病である「乳がん・子宮頸がん」の早期発見・早期治療を図るため、7月2日から10月31日の期間、乳がん検診・子宮頸がん検診について検診日・検診場所を設定し、広野町保健センターまたはいわき市の医療機関において実施しています。

7月12日、健康増進法に基づき、住民の健康増進の推進、いきいきと暮らせるまちづくりを目指す「広野町健康づくり計画」を策定するため、25名の委員を委嘱し、広野町健康づくり計画策定ワーキンググループを開催しました。

7月19日、独居の高齢者などのきめ細やかな見守りを実施し、移動販売車による買物弱者対策の解消を図るため、セブンイレブン・ジャパンと「広野町あんしん見守り便事

業」の協定を締結しました。9月5日、平成30年度広野町敬老会を町中央体育館において開催し、沢山の方々の参加の下、「ものまね」アトラクションなど、楽しい一時を過ごしました。

また、当日は、結婚50周年を迎えられた3組のご夫妻へ「金婚夫婦表彰」を行いました。



敬老会で余興を楽しむ参加者

いばも家庭課

保育所や幼稚園に通っていない未就学児を対象とした「げんキッズ」を6月、7月に各2回開催し、延43人の親子の参加がありました。6月12日には乳幼児健診を実施し、14名の参加がありました。また、今年度からの新規事業であります助産師さんによるミニ講座「トツキトウカ事業」

の第2回目を8月7日に開催しました。

児童館・保育所においては例年にならない暑さのため、子ども体調管理に万全を期しました。特に児童館においては、遊戯室に空調機の設置がなかったため、館長の適切な指導の下、子どもたちの安全のため遊ぶ時間や水分補給などの管理に努めました。なお、8月に空調機2台を児童館東館に設置しました。

認定こども園の整備につきましては、現在、本体工事を行っており、鉄骨組み立てがほぼ終了しました。



開園に向け進む工事（認定こども園）

環境防災課

7月30日、広野町安心・安全ネットワーク会議を開催し、駅前通りにおける復興作業等従事者用通勤バスの安全

運転やゴミステーションにおける適正な生活ゴミの分別について会員である元請け各社に対し協力をお願いしました。

また、会議終了後には、役場前6号国道交差点において交通事故防止のため作成した手持ち看板を利用した交通立哨と併せて桜田交差点においても安全運転を呼びかけました。



ドライバーに安全運転を呼びかける関係者

8月8日午後5時、台風13号による警戒態勢をとりました。9日午前3時17分に大雨警報（土砂災害）および暴風警報（陸上）が発表されたことに伴い、被害を未然に防ぐため、午前5時50分に自主避難者に対する避難所を等平地区集会所に、同日午前8時50分には公民館に避難所を開設しました。等平地区集会所の避難所に自主避難された方は

いませんでしたが、公民館の避難所には2世帯3名の方が自主避難されました。同日午後2時33分に気象警報が解除されたことに伴い、同日午後4時に箒平地区集会所、公民館の両避難所を閉鎖しました。この台風による人的被害や住宅などへの被害はありませんでした。

8月16日、町内の河川と海岸の環境を守るため、盆送りのための焼香台と供物台を役場敷地内に設置しました。

また同日、3年ごとに広野町消防団と共催で開催している広野町殉職消防団員ならびに殉職巡查慰霊祭を修行院にて執り行いました。議員の皆さまには暑い中ご参列、ご焼香を賜りありがとうございます。

9月4日午後2時9分、台風21号の接近により暴風警報が発表されたことに伴い、災害に備え職員が警戒待機しました。9月5日午前0時37分、暴風警報解除（陸上）が発表され警戒態勢を解きました。この台風による人的被害や住宅などへの被害はありませんでした。

9月9日、第67回福島県消防協会双葉支部幹部大会が浪江町において開催され、広野町消防団ならびに婦人消防隊

幹部20人が参加しました。大会の中で長年の消防人としての活動が評価され、国・県および消防協会双葉支部からの表彰が行われ、町消防団員14人が受賞されました。また、退職消防団員4人に対し感謝状が贈られました。

産業振興課

平成30年産米の取組み状況につきまして、作付された水田の全筆調査を行い、農家戸数108戸、作付面積165ヘクタールを確認しました。

また、あぜ道相談会を行い、水稲栽培管理、病害虫防除対策などの現地説明を行い対策などの周知を図りました。

6月27日、役場産業振興課内に窓口を開設している福島広域雇用促進支援協議会と協力して、広野町公民館において参加企業20社による「就職面接会in広野・檜葉」を開催し、企業と求職者とのマッチングの機会提供を行いました。

7月1日、ふるさと応援寄附金の返礼品として、1万円の寄附に対しては平成30年産の特別栽培米コシヒカリ20キログラムを、5千円の寄附に対しては広野産米を原材料と

する日本酒720ミリリットルを、それぞれの納税者に送付するための寄附金受付を開始しました。

7月7日、福島県事業再開・帰還促進事業を利用し、町民の帰還促進と町内事業者の支援を目的としたプレミアム付ひろの商品券を広野町商工会において、販売開始しました。

8月3日、去る6月10日に第69回全国植樹祭にご臨席なされた天皇皇后両陛下に、東日本高速道路広野料金所に行幸啓いただいたことを記念して行幸啓アルバムを作成し、行政区回覧などを通じて町内全戸に配布しました。

8月11日、広野町サマーフェスティバル2018を二ツ沼総合公園において開催し、吉野正芳復興大臣をはじめ、多数のご来賓ならびに町内外から訪れた約1万人の皆様



賑わいを見せたサマーフェスティバル

さまに、広野の夏の風物詩を堪能していただきました。

8月31日、平成30年度ふくしま森林再生事業の箒平地区および狼山地区に係る森林整備業務委託を発注しました。

平成31年からの営農再開に向けて復旧作業を進めている下浅見川地区の「旧近代化農業ゾーン」につきましては、これまで除草作業、土壌分析調査、耕起作業を行っています。

建設課

6月16日、2級河川北迫川の堤防かさ上げに伴う町道築地・新町線の改良工事進捗を上げるため、車両通行止めのお知らせを実施しました。現在北迫川に架かる広野橋は工事を完了していますが、橋の前後につきましては、大量の盛土工事が必要となり、また地下埋設物も多く存在していることから、通行止め無しでの施工は不可能と判断し、周辺住民の方々の理解を得ながら、通行止めを実施しています。10月上旬には砂利道の状態でありますが、暫定開通し、以後は片側交互通行にて車両の交通を確保しながら舗装工事を実施していきます。引き続き工事現場内はもちろ

ん周辺住民の方々、利用者の安全を確保し無事故で竣工できるように取り組みます。



町道築地・新町線の舗装工事を実施

6月から8月にかけては工事および業務委託の発注に努め、特に道路および土地改良施設の維持補修、橋梁点検などに重点を置き取り組みました。防災拠点道の駅につきましては、土砂の搬出先となる富岡町との協議を進め、土取についてお互いの役割を明確にするため協定締結の準備をしているところであり、平成32年度末には土取が完了できるように連携を図っていきます。また、事業敷地内の伐採、除根、土砂を搬出するための工事用道路設置の準備をしており、年内に工事着手を予定しています。国土交通省磐城国道事務所では工事用道路に進入するための仮設右折レーン等を国道に設置することとし

第3回定例会議案

議案第48号	専決処分の報告及びその承認について (平成30年度広野町一般会計補正予算 (第2号))
議案第49号	広野町消防屯所改築事業基金条例の制定について
議案第50号	平成29年度広野町一般会計歳入歳出決算認定について
議案第51号	平成29年度広野町国民健康保険特別会計歳入歳出決算認定について
議案第52号	平成29年度広野町土地開発事業特別会計歳入歳出決算認定について
議案第53号	平成29年度広野町公共下水道事業特別会計歳入歳出決算認定について
議案第54号	平成29年度広野町農業集落排水事業特別会計歳入歳出決算認定について
議案第55号	平成29年度広野町介護保険特別会計歳入歳出決算認定について
議案第56号	平成29年度広野町後期高齢者医療特別会計歳入歳出決算認定について
議案第57号	平成30年度広野町一般会計補正予算 (第3号)
議案第58号	平成30年度広野町国民健康保険特別会計補正予算(第2号)
議案第59号	平成30年度広野町土地開発事業特別会計補正予算(第2号)
議案第60号	平成30年度広野町公共下水道事業特別会計補正予算(第2号)
議案第61号	平成30年度広野町農業集落排水事業特別会計補正予算(第1号)
議案第62号	平成30年度広野町介護保険特別会計補正予算(第2号)
議案第63号	平成30年度広野町後期高齢者医療特別会計補正予算(第1号)

7月12日、「教育機会の確保」、「郷土愛の育成」、「世代間の交流」を目的とした4年目を迎える「広野町ふるさと創生大学」を開校しました。申込者80



多くの方が参加した集団対抗パークゴルフ大会

7月29日、集団対抗パークゴルフ大会を二ツ沼パークゴルフ場において、各行政区長のご協力のもと121人の参加により開催しました。結果は、第7集団が優勝し2連覇となりました。

学校教育課

しており、年度内には工事を完了させることで調整してまいります。引き続き関係機関と連携を図り事業推進に努めます。

7月20日、小学校体育館において、「ラジオ福島」主催の東北希望コンサートを開催しました。コンサートには、小中学校全児童生徒が参加し、「コーラス・ユニット「ジャイヴ」の美しい歌声に耳を傾けていました。

7月31日、本年度2回目となる広野町通学路交通安全推進会議を開催しました。当日は、関係する庁内各課はもちろんのこと、学校関係者、警

察、さらには国、県の道路管理者にもご参集いただき、保護者からのアンケート結果より抽出した通学路危険箇所について、実際に現地へ赴き、それぞれ専門的立場から、その具体的対応策について意見、要望が出されました。関係各課と連携をとり児童生徒が安心して利用できる通学路の整備を図っていきます。

8月16日から23日の8日間の日程で、カナダ・ケロウナ市を中心に中学生海外教育交流派遣事業を実施しました。本年度は、中学2年生24人、引率として学校教育課職員ならびに教職員を派遣しました。現地では、ホームステイのほか同世代の人たちとの交



今年も中学生海外派遣を実施

流など様々な体験をすることで、異文化への理解を一層深めることが出来たと確信しています。

8月22日、岡山県で開催されました第48回全国中学校剣道大会に、広野中学校女子剣道部が昨年に引き続き福島県

代表として出場しました。今年度は個人戦での出場となりましたが、2年連続での全国大会出場という栄誉は、生徒たちにとって大きな自信となりました。

生涯学習課

7月1日、双葉郡スポーツ交流大会が浪江町をメイン会場として開催され、野球につきましては、本町を会場として実施しました。本町からは野球、バレーボール、グラウンド・ゴルフ、剣道の各競技に総勢63人が参加し、暑さに負けず熱戦を繰り広げ、グラウンド・ゴルフは見事優勝しました。野球は第3位、バレーボールは第4位、剣道は個人戦に2人参加し、ベスト8進出を果たしました。

人の参加により入学式と「広野町の恐竜時代」カモノハシリュウがいた広野町」と題しまして、鈴木直先生の授業を実施しました。第2回となる8月2日には、「なくしたものを悲しむより今できることを楽しもうASL(難病患者)から学んだこと」と題しまして、NPO法人みんぶく理事長兼NPO法人いわき自立生活センター理事長の長谷川秀雄先生の授業を実施しました。この大学は、7月から10月まで毎月1回開催します。

決算

一般会計歳入決算の状況

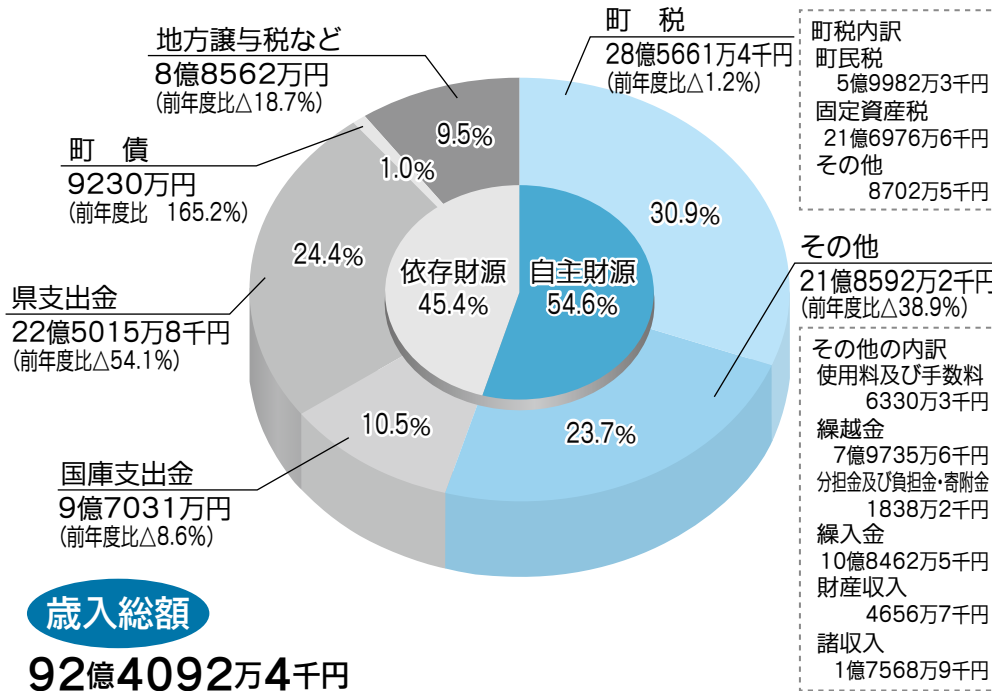

平成29年度の町の決算が9月定例議会において承認されました。そのあらましについて「広報野町財政状況の作成および公表に関する条例」に基づきお知らせします。

歳入総額

92億4092万4千円

- 【歳入】 1年間のすべての収入
- 【町税】 町民の皆さんや企業が町に納めた税金
- 【国庫支出金】 特定の目的のために、国から交付されたお金
- 【県支出金】 特定の目的のために、県から交付されたお金
- 【地方譲与税】 国が徴収して町に配分されるお金
- 【町債】 国や銀行などからの借入金
- 【歳出】 1年間のすべての支出
- 【総務費】 町政全般の管理経費などに使われるお金
- 【民生費】 町民の皆さんの一定水準の生活と安定した社会生活を保障するのに必要なお金
- 【衛生費】 各種検診や予防接種、ごみ処理などに使われるお金
- 【農林水産業費】 農林水産業の振興に使われるお金
- 【土木費】 土木事業に使われるお金
- 【消防費】 消防事業に使われるお金
- 【教育費】 教育関係に使われるお金
- 【公債費】 借入金（町債）の返済に使われるお金
- 【議会費】 議会運営に使われるお金
- 【商工費】 商工業の振興に使われるお金
- 【災害復旧費】 災害によって生じた被害の復旧に使われるお金

※分類は地方財政状況調査の分類方法による

一般会計歳出決算の状況

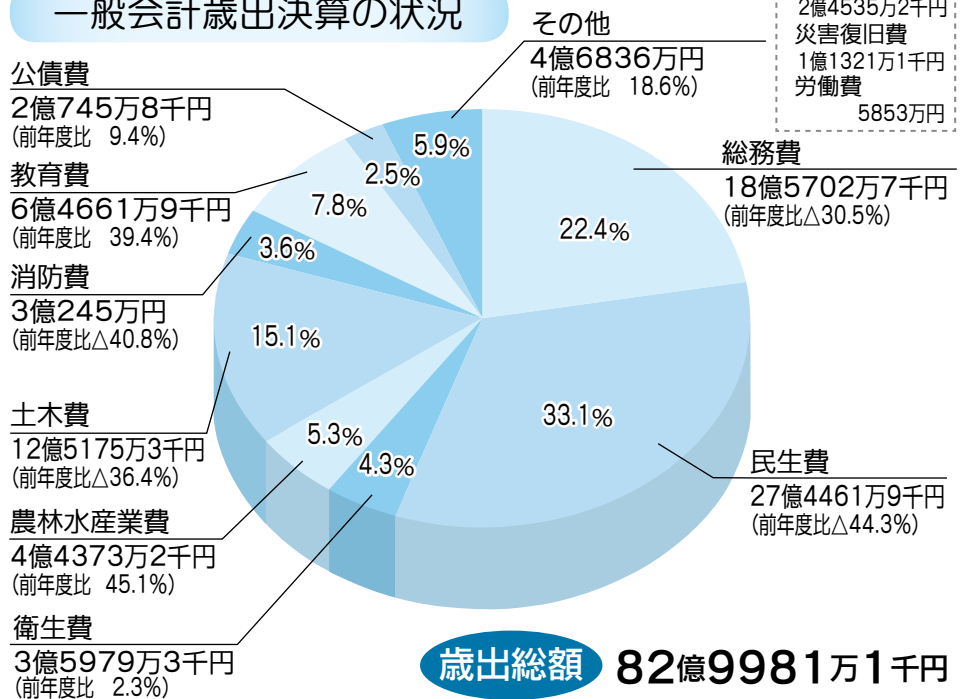

- その他の内訳
- 議会費 692,600,000円
- 商工費 2,453,500,000円
- 災害復旧費 1,132,100,000円
- 労働費 585,300,000円

歳出
平成29年度の歳出決算額は、前年度117億9496万4千円に対して、34億9515万3千円（△29.6%）の減少となりました。歳出が減少した主な要因は、除染対策事業などの業務の減少、さらには第2期災害公営住宅整備事業や広野駅構内避難通路（二線人道橋）などの業務完了によるものです。

歳入
平成29年度の歳入決算額は、前年度132億1232万円に対して、39億7139万6千円（△30.0%）の減少となりました。歳入が減少した主な要因としては、除染対策事業等および災害廃棄物処理事業に対し交付された都道府県支出金の大幅な減額によるものです。

一般会計
平成29年度の歳入総額は、92億4092万4千円となりました。歳出総額は、82億9981万1千円となりました。歳入歳出差引額は、9億4111万2千円で、平成30年度へ繰り越した事業の財源2億8826万1千円を差し引いた実質収支額が6億5285万1千円となり、このうち3億3千万円を財政調整基金に積み立て、残りを平成30年度に繰り越しました。

● 主 な 事 業 ●

(単位：千円)

総務費	財政調整基金積立金	706,450	商工費	土地開発事業特別会計繰出金	145,161
	道の駅整備事業費	188,224		公設商業施設管理運営費	25,070
	駅前広場整備事業	154,007	土木費	復興道路整備事業	234,889
	福島県事業再開・帰還促進事業	66,633		橋梁整備事業	181,864
	公共用施設維持補修基金積立金	26,517		道路新設改良事業	138,251
民生費	除染対策事業	1,430,951	消防費	公共下水道事業特別会計繰出金	107,891
	認定こども園整備事業	214,803		水路改良事業	89,123
	ため池放射性物質対策事業	114,394		双葉地方広域市町村圏組合消防負担金	216,529
	帰還環境整備交付金基金積立金	146,157	消防施設諸経費	27,668	
	障がい者援護事業	99,326	教育費	スクールバス運行業務委託	150,737
衛生費	広野町放射線量モニタリング業務	71,385		広野小学校遊具改修事業	25,110
	放射線健康不安等相談事業	10,768		町奨学資金貸与基金積立金	17,184
労働費	警戒パトロール業務委託	58,530	災害復旧費	中学生海外教育交流派遣事業	13,809
農林水産業費	ふくしま森林再生事業	215,523		東町仮置場調整池整備工事	44,002
		農道維持管理事業	47,940	東町仮置場進入路・法面改良工事	44,833

● 会計別決算の状況 ●

(単位：千円)

区 分		歳入総額	歳出総額	歳入歳出差引額
一般会計		9,240,924	8,299,811	941,113
特別会計	国民健康保険	1,118,064	1,036,117	81,947
	介護保険	501,075	471,322	29,753
	土地開発事業	263,801	254,833	8,968
	公共下水道事業	380,250	334,129	46,121
	農業集落排水事業	34,265	30,469	3,796
	後期高齢者医療	18,428	17,555	873
	小計	2,315,883	2,144,425	171,458
合計		11,556,807	10,444,236	1,112,571

● 町債（借入金）の状況 ●

(単位：千円)

区 分	平成28年度 末現在高	平成29年度 発行額	平成29年度 元金償還額	平成29年度 末現在高
一般会計	2,305,758	92,300	182,405	2,215,653
公共下水道事業会計	1,028,554	0	144,901	883,653
農業集落排水事業会計	236,004	0	22,039	213,965
土地開発事業特別会計	176,400	12,000	13,533	174,867
合計	3,746,716	104,300	362,878	3,488,138

● 基金（積立金）の状況 ●

(単位：千円)

区 分	平成28年度 末現在高	平成29年度 積立額	平成29年度 取崩し額	平成29年度 末現在高	
一般会計	財政調整基金	2,004,115	1,226,450	595,136	2,635,429
	減債基金	345,991	100,166	0	446,157
	その他の基金	2,126,847	372,483	441,746	2,057,584
特別会計	国民健康保険基金	103,357	60,020	0	163,377
	介護給付費準備基金	52,447	25,740	0	78,187
合計	4,632,757	1,784,859	1,036,882	5,380,734	

平成29年度決算に基づく健全化判断比率 および資金不足比率の状況について

「地方公共団体の財政の健全化に関する法律」に基づき平成29年度決算に基づく健全化判断比率および資金不足比率の状況をお知らせします。

【健全化判断比率】

(単位：%)

	実質赤字比率	連結実質赤字比率	実質公債費比率	将来負担比率
健全化判断比率	—	—	4.7	—
早期健全化基準	15.00	20.00	25.0	350.0
財政再生基準	20.00	30.00	35.0	

備考 実質赤字額および連結実質赤字額がない場合および実質公債費比率または将来負担比率が算定されない場合は「—」と記載しています。

【資金不足比率】

(単位：%)

特別会計の名称	資金不足率 (%)	備 考
公共下水道事業特別会計	—	令第17条第3号の規定により事業の規模を算定
農業集落排水事業特別会計	—	令第17条第3号の規定により事業の規模を算定
土地開発事業特別会計	—	令第17条第4号の規定により事業の規模を算定

備考 1 資金不足比率は、資金の不足額がない場合は「—」と記載しています。

2 備考欄は、事業の規模の算定方法を記載します。

※令 地方公共団体の財政の健全化に関する法律施行令（平成19年政令第397号）

用語説明
……

■実質赤字比率

一般会計の実質赤字額の標準財政規模（標準的な経常的一般財源の規模を示すもの）に対する比率です。

■連結実質赤字額

町の全部の会計の黒字額と赤字額を通算した後の実質赤字額の標準財政規模に対する比率です。

■実質公債費比率

一般会計における地方債の元利償還金と特別会計および一部事務組合等の起こした地方債の元利償還金（準元利償還金という。）のうち一般会計で負担する額の合計額の標準財政規模を基本とした額※に対する比率の3年間（平成27、28、29年度）の平均の数値です。

※標準財政規模から元利償還金等に係る基準財政需要額算入額を控除した額です。

■将来負担比率

一般会計における地方債の残高や特別会計および一部事務組合等の起こした地方債の残高、退職手当支給見込額（特別職を含む。）、損失補償をしている第三セクター等の負担すべき債務の見込額、連結実質赤字額、一部事務組合や土地開発公社等の赤字額などの一般会計が将来負担すべき実質的な負債の額の標準財政規模を基本とした額に対する比率です。

■資金不足比率

一般会計における実質赤字額に相当する公営企業会計の資金不足額の公営企業の事業規模に対する比率です。

■早期健全化基準

地方公共団体が、財政状況が悪化した状況において、自主的かつ計画的にその財政の健全化を図るべき基準として定められた数値です。健全化判断比率がこの数値を上回った場合は、「財政健全化計画」を策定し、議会の議決を受けた後速やかに町民に公表した上で県知事に報告しなければなりません。

■財政再生基準

地方公共団体が、財政状況の著しい悪化により自主的な財政の健全化を図ることが困難な状況において計画的にその財政の健全化を図るべき基準として定められた数値です。将来負担比率を除く健全化判断比率がこの数値を上回った場合は、「財政再生計画」を策定し、議会の議決を受けた後速やかに町民に公表した上で総務大臣に報告し、その同意を受けなければなりません。

■経営健全化基準

地方公共団体が、自主的かつ計画的にその公営企業の経営の健全化を図るべき基準として定められた数値です。公営企業の資金不足比率が20%を上回った場合は、「経営健全化計画」を策定し、議会の議決を受けた後速やかに町民に公表した上で県知事に報告しなければなりません。

【健全化判断比率などの摘要範囲】

区 分		広 野 町	
普通会計	①一般会計等	一般会計	
公営事業 会 計	②公営企業会計以外 の公営事業会計	国民健康保険特別会計 介護保険特別会計 後期高齢者医療特別会計	
	③公営企業会計	公共下水道事業特別会計 農業集落排水事業特別会計 土地開発事業特別会計	
	一部事務組合・ 広域連合	双葉地方広域市町村圏組合 双葉地方水道企業団 福島県市町村総合事務組合 福島県後期高齢者医療広域連合	
	地方公社・ 第三セクター等	双葉地方土地開発公社 社会福祉法人広葉会（リリー園）	

財政状況

「広野町財政状況の作成および公表に関する条例」に基づき、平成30年度上半期の財政状況をお知らせします。

一般会計

平成30年度上半期（4月1日から9月30日まで）の財政状況についてお知らせします。

平成30年度の当初予算額は、6,070,275千円でありましたが、その後3回の補正があり、9月末現在の予算額は、6,438,177千円となっております。

各補正予算（歳出）の主な内容は次のとおりです。

補正第1号

・ため池放射性物質対策事業委託	24,370千円
・中学校校舎改修工事	21,620千円
・広野町役場庁舎修繕工事	13,531千円
・電子自治体化推進事業	11,103千円

補正第2号

・税過誤納還付金	33,000千円
----------	----------

補正第3号

・財政調整基金積立金	96,262千円
・広野町総合グラウンド改修工事	48,600千円
・国県等精算還付金	11,750千円
・道路新設改良事業	11,650千円
・双葉地方水道企業団負担金	10,558千円

一般会計の歳入・歳出予算額および執行状況

歳入

(単位：千円、%)

区分	当初予算	補正予算	累計	収入済額	予算額に対する割合
町税	2,462,064	0	2,462,064	1,448,020	58.8
地方譲与税等交付金	520,480	0	520,480	290,071	55.7
使用料および手数料	54,048	0	54,048	30,068	55.6
国庫支出金	551,996	34,183	586,179	136,368	23.3
県支出金	977,242	△1,194	976,048	64,236	6.6
財産収入	18,810	326	19,136	10,858	56.7
繰入金	1,218,915	60,117	1,279,032	650,005	50.8
繰越金	50,000	272,851	322,851	611,112	189.3
諸収入	43,162	1,619	44,781	17,475	39.0
町債	142,100	0	142,100	0	0.0
その他	31,458	0	31,458	9,769	31.1
歳入合計	6,070,275	367,902	6,438,177	3,267,982	50.8

歳出

(単位：千円、%)

区分	当初予算	補正予算	累計	支出済額	予算額に対する割合
議会費	71,093	127	71,220	36,175	50.8
総務費	1,463,677	206,388	1,670,065	455,849	27.3
民生費	1,236,129	△1,553	1,234,576	213,876	17.3
衛生費	365,358	18,715	384,073	95,362	24.8
労働費	58,299	0	58,299	21,727	37.3
農林水産業費	585,521	40,418	625,939	103,134	16.5
商工費	220,694	1,229	221,923	71,100	32.0
土木費	1,084,900	29,609	1,114,509	123,606	11.1
消防費	234,411	4,971	239,382	91,875	38.4
教育費	516,341	68,549	584,890	215,675	36.9
災害復旧費	877	0	877	810	92.4
公債費	212,974	△551	212,423	82,462	38.8
諸支出金	1	0	1	0	0.0
予備費	20,000	0	20,000	0	0.0
歳出合計	6,070,275	367,902	6,438,177	1,511,651	23.5

特別会計

特別会計（6会計）の当初予算額の合計は、1,824,903千円でありましたが、その後2回の補正があり、9月末現在の総額は、1,949,575千円となっております。

各会計の補正予算（歳出）の主な内容は次のとおりです。

国保特別会計

・療養費等負担金償還金 11,493千円

介護保険特別会計

・介護給付費準備基金積立金 17,533千円

土地開発特別会計

・一般会計繰出金 8,968千円

公共下水道特別会計

・前川原地区公共下水道管渠移設工事

19,499千円

・一般会計繰出金

46,121千円

農業集落排水特別会計

・一般会計繰出金

3,796千円

後期高齢者医療特別会計

・一般会計繰出金

872千円

歳入・歳出

(単位：千円、%)

区 分	当初予算	補正予算	累 計	収入済額	予算額に対する割合	支出済額	予算額に対する割合
国 保 特 別 会 計	937,239	19,648	956,887	333,846	34.9	314,631	32.9
介 護 保 険 特 別 会 計	508,412	29,815	538,227	146,308	27.2	196,026	36.4
土 地 開 発 特 別 会 計	79,479	9,039	88,518	22,220	25.1	18,702	21.1
公 共 下 水 道 特 別 会 計	251,368	61,395	312,763	82,907	26.5	73,254	23.4
農 業 集 落 排 水 特 別 会 計	30,709	3,796	34,505	5,399	15.6	12,776	37.0
後 期 高 齢 者 医 療 特 別 会 計	17,696	979	18,675	2,129	11.4	1,487	8.0
合 計	1,824,903	124,672	1,949,575	592,809	30.4	616,876	31.6

基金（積立金）現在高

平成30年9月30日現在 (単位：千円)

区 分	基金現在高	保管方法
財 政 調 整 基 金	2,334,529	定期預金
減 債 基 金	446,207	〃
被 災 者 扶 助 基 金	8,104	〃
電 源 立 地 促 進 対 策 交 付 金 施 設 維 持 基 金	151,713	〃
国 民 健 康 保 険 基 金	213,417	〃
奨 学 資 金 貸 与 基 金	119,048	〃
文 化 ・ ス ポ ー ツ 振 興 基 金	53,232	〃
ふ れ あ い 福 祉 基 金	95,707	〃
ふ る さ と 水 と 土 保 全 基 金	20,863	〃
桜 田 住 宅 維 持 基 金	45,071	〃
介 護 給 付 費 準 備 基 金	78,187	〃
こ ど も 未 来 基 金	11,833	〃
震 災 復 興 基 金	25,750	〃
復 興 交 付 金 基 金	938,608	〃
公 共 用 施 設 維 持 補 修 基 金	63,403	〃
津 波 被 災 住 宅 再 建 基 金	174,281	〃
広 野 原 団 地 維 持 基 金	153,232	〃
医 療 環 境 向 上 基 金	11,666	〃
帰 還 環 境 整 備 交 付 金 基 金	194,157	〃
大 平 未 来 団 地 維 持 基 金	20,085	〃
高 額 療 養 貸 与 基 金	1,653	普通預金
和 牛 貸 付 基 金	4,050	〃
計	5,164,796	

町債（借入金）現在高

平成30年9月30日現在 (単位：千円)

区 分	地方債現在高	
一 般 会 計	一 般 公 共 事 業 債	17,878
	一 般 単 独 事 業 債	70,830
	公 営 住 宅 建 設 事 業 債	279,849
	教 育 ・ 福 祉 施 設 等 整 備 事 業 債	56,591
	財 源 対 策 債	35,756
	減 税 補 て ん 債	20,230
	臨 時 財 政 対 策 債	1,191,549
	上 水 道 事 業 一 般 会 計 出 資 債	356,418
	都 道 府 県 貸 付 金	86,900
	計	2,116,001
特 別 会 計	公 共 下 水 道 事 業	849,828
	農 業 集 落 排 水 事 業	209,550
	土 地 開 発 事 業	174,867
計	1,234,245	
合 計	3,350,246	

「特設人権相談所」の開設について

皆さんの毎日の生活の中で、次のような『人権問題』でのお悩みはありませんか？

- 離婚や扶養、相続など、家庭内で問題が起こった。
- 家主や地主から一方的に追い立てられている。
- 体罰や「いじめ」を受けた。
- 不当に仲間はずれにされたり、差別的扱いを受けた。
- 高齢者、子どもが虐待を受けている。
- セクシュアル・ハラスメントを受けている。
- 変なうわさをたてられ、名誉や信用を失った。
- 近隣間の騒音、悪臭、ばい煙などに悩まされている。

下記のとおり、特設人権相談所を開設いたしますのでお気軽にご相談ください。

相談は無料で、難しい手続きはありません。相談の内容についての秘密は厳守されます。詳しくは、広野町役場町民税務課戸籍係までご連絡ください。

特設人権相談所

開設日 平成30年12月6日（木）
場 所 広野町役場3階 301会議室
時 間 午前10時～午後3時

問 町民税務課 戸籍係 ☎0240-27-4160

平成31年度（認定こども園移行予定）広野町保育所入所児童募集について

平成31年度（認定こども園移行予定）広野町保育所入所児童の申し込みを受け付けます。

なお、認定こども園の詳細が決まり次第ご連絡いたします。

- 対象施設
（認定こども園移行予定）広野町保育所
- 対象年齢
平成25年4月2日から平成30年10月1日までに生まれた児童
- 受付期間
平成30年11月1日（木）から30日（金）まで（土

曜日、日曜日および祝日を除く。）の午前8時30分から午後5時まで（受付期間以降は、広野町保育所または広野町役場こども家庭課にお問い合わせください。）

- 申し込み場所
広野町保育所（広野町中央台1丁目8番地）
広野町役場こども家庭課（広野町大字下北迫字苗代替35）

問 広野町保育所 ☎0240-27-2345
こども家庭課 こども育成係 ☎0240-27-2115

平成31年度（認定こども園移行予定）広野幼稚園児募集について

平成31年度（認定こども園に移行予定）広野町立広野幼稚園の入園児を次のように募集します。

なお、認定こども園の詳細が決まり次第ご連絡いたします。

- 5歳児（年長児）
平成25年4月2日から平成26年4月1日までに生まれた児童
- 4歳児（年中児）
平成26年4月2日から平成27年4月1日までに生まれた児童
- 3歳児（年少児）
平成27年4月2日から平成28年4月1日までに生まれた児童
- 申し込み場所
広野町役場こども家庭課または広野幼稚園
- 申し込み期間・受付時間
平成30年11月1日～平成30年11月30日

※受付期間以降は、広野幼稚園にお問い合わせください。（平日の午前8時30分～午後5時）

- 申し込み方法
『広野町立幼稚園入園許可申請書』と共に『支給認定申請書』による。
- 保育時間
月～金曜日…午前8時～午後1時45分
- ◎預かり保育を利用するときも併せて申し込みをしてください。
 - ・両親が職業を持ち、家庭での保育が困難な場合など。
 - ・預かり保育日時…月曜日～金曜日
午前7時30分～午前8時
午後1時45分～午後6時

問 広野幼稚園 ☎0240-27-2221
こども家庭課 こども育成係 ☎0240-27-2115

平成31年度入館児童申し込みを受け付けます

広野町児童館

- 対象児童 小学校新1年生から新6年生
- 募集定員 登録児童80人
- 受付期間 平成30年11月1日(木)から30日(金)まで(土曜日、日曜日および祝日を除く)の午前9時15分から午後5時まで(受付期間以降は、広野町児童館または広野町役場 こども家庭課にお問い合わせください。)

●入館基準

【登録児童】入館申し込みが必要

- ・昼間家庭に保護者がおらず、年間を通して児童館を利用する児童
- ・毎月おやつ代2,000円他の費用負担があります。

【日々来館児童】入館申し込みは不要

- ・保護者の都合により児童館を利用する児童
- ・前日まで児童館に連絡してください。おやつ代1回100円の負担があります。
- ・入館対象未満児は保護者同伴のうえ、館長の許可を得て午前中のみ利用できます。費用負担はありません。

- 申し込み場所 広野町児童館
(広野町中央台1丁目6番地)
広野町役場 こども家庭課
(広野町大字下北迫字苗代替35)

- 問 広野町児童館 ☎0240-27-3288
こども家庭課 こども育成係 ☎0240-27-2115

福島県最低賃金が平成30年10月1日から変わりました

時間額 772円

福島県最低賃金は、常用、臨時、パートタイマー、アルバイトなどの名称にかかわらず福島県内の全ての労働者に適用され、使用者に対しては、罰則をもってその金額以上の支払いが強制されます。
最低賃金には、次の賃金は算入されません。

- *精皆勤、通勤、家族手当
- *時間外、休日の割増賃金および深夜手当
- *臨時に支払われる賃金、1か月を超える期間ごとに支払われる賃金

- 問 福島労働局労働基準部賃金室
☎024-536-4604

誰にも相談できなくて辛い...

そんな時は警察の相談窓口へ



「お金をだまし取られた」
「知人が性犯罪の被害にあった」
「不審な人が近所をうろついている」
「ストーカー行為をされているようだ」



双葉警察署

0240-22-2121

受付は全日となりますが、夜間緊急事案等により受けられないこともあります。

警察本部県民サービス課

024-522-2151

月～金 8:30～17:15
(祝日・年末年始は除きます)

警察本部性犯罪被害110番

0120-503-732

24時間対応しています。
(緊急の場合は110番へ)

厚生労働省福島労働局委託事業「福島雇用促進支援事業」
福島広域雇用促進支援協議会からのお知らせ

【個人申込型】ビジネスシーンに合わせた仕事
のすご技パソコン術講座

パソコンを使えるか自信がない、自己流をなんとかしたい…。そんな方！
「自分のできる!」をハッキリさせて、就活のアピールポイントを増やしましょう。



レベルに合わせて3つのコースから選択ができ、組み合わせ受講も可能です。

●いわき会場

ニュータウンセンタービル（株式会社アカデミー：いわき市中央台飯野4-2-4）

基礎編 11月14日（水）～11月20日（火） 5日間

応用編 11月27日（火）～12月7日（金） 9日間

ビジネスメール編 12月10日（月） 1日

●受講時間 午前9時～午後3時50分

●定員 各20人

●締切日 基礎編11月6日（火）
応用編、ビジネスメール編11月18日（日）

【個人申込型】建設機械等運転技能講習

●車両系建設機械運転技能講習（整地・運搬・積み込み用及び掘削用）（5日間）

お申込みの際は、必ず本人確認書類【自動車運転免許証のコピー】

お持ちでない方は【住民票（マイナンバーの記載なし）の写し】を添付してください。



【いわき会場】

日程 11月29日（木）～ 12月3日（月）

締切 11月15日（木）

【定員】10人

【会場】

南湖建設機械講習所 いわき講習センター（いわき市小名浜字宮下127-3）

【企業申込型】建設機械運転技能講習

●フォークリフト運転技能講習（4日間）

添付書類 受講希望者の【自動車運転免許証のコピー】

受講希望者の【雇用保険被保険者資格取得届の写し】もしくは雇用の確認が取れるもの



【いわき会場】

日程 12月7日（金）～12月10日（月）

締切 11月25日（日）

【定員】10人

【会場】

南湖建設機械講習所 いわき講習センター（いわき市小名浜字宮下127-3）

【求職者向け】企業見学バスツアー in 広野

「いざ、活躍のフィールドへ！」広野町の活力あふれる企業を見学できる絶好のチャンス！

企業の魅力や独自の取り組みを、目で見て感じる“就職直結型バスツアー”。



●日時 11月28日（水）

見学時間：午前10時～午後4時（予定）

●見学企業 3社 株式会社メイコー、東亜合成株式会社
西洋フード・コンパスグループ株式会社（Jヴィレッジ）

●定員 30名程度

●バス発着 広野町公民館、いわきニュータウンセンタービル、いわき駅、郡山駅

●締切日 11月18日（日）

共通事項

※【個人申込】雇用保険受給者で証明書が必要な方に参加証明書を発行します。

※申込締切後、当該事業の主旨に基づき厳正に選考し、選考結果は電話にてご連絡します。

※受講料、テキスト代、無料です。掲載以外にも他の日程や会場もあります。

詳しくはお問い合わせいただくか、チラシまたはホームページをご覧ください。

問 ホームページ [働きたいネット](#) 検索

福島広域雇用促進支援協議会 広野窓口（広野町役場産業振興課内）

☎0240-23-5586

FAX0240-23-5587



はたらッコ

(仮称) 広野町認定こども園の外構等整備工事について

広野町認定こども園の外構等整備工事が始まりま
す。

工事期間におきましては、現在建設中の園舎工事
と時期が重なるため、工事関係車両が頻繁に出入り
することとなり、近隣住民の皆さまや各施設ご利用
の皆さまにおきましては、大変ご迷惑おかけするこ
ととなりますが、何卒ご協力いただきますようお願い
いたします。

●工事箇所 広野町中央台1丁目地内（現在の保
育所、保健センター、児童館敷地）

●工事内容 こども園の園庭整備工事、外構整備
工事、既存保育所解体撤去工事、駐
車場整備工事、保健センターおよび
児童館の外構整備工事

●工 期 平成30年10月～平成31年6月まで
（天候などにより、工事期間が延長
することがございます。）

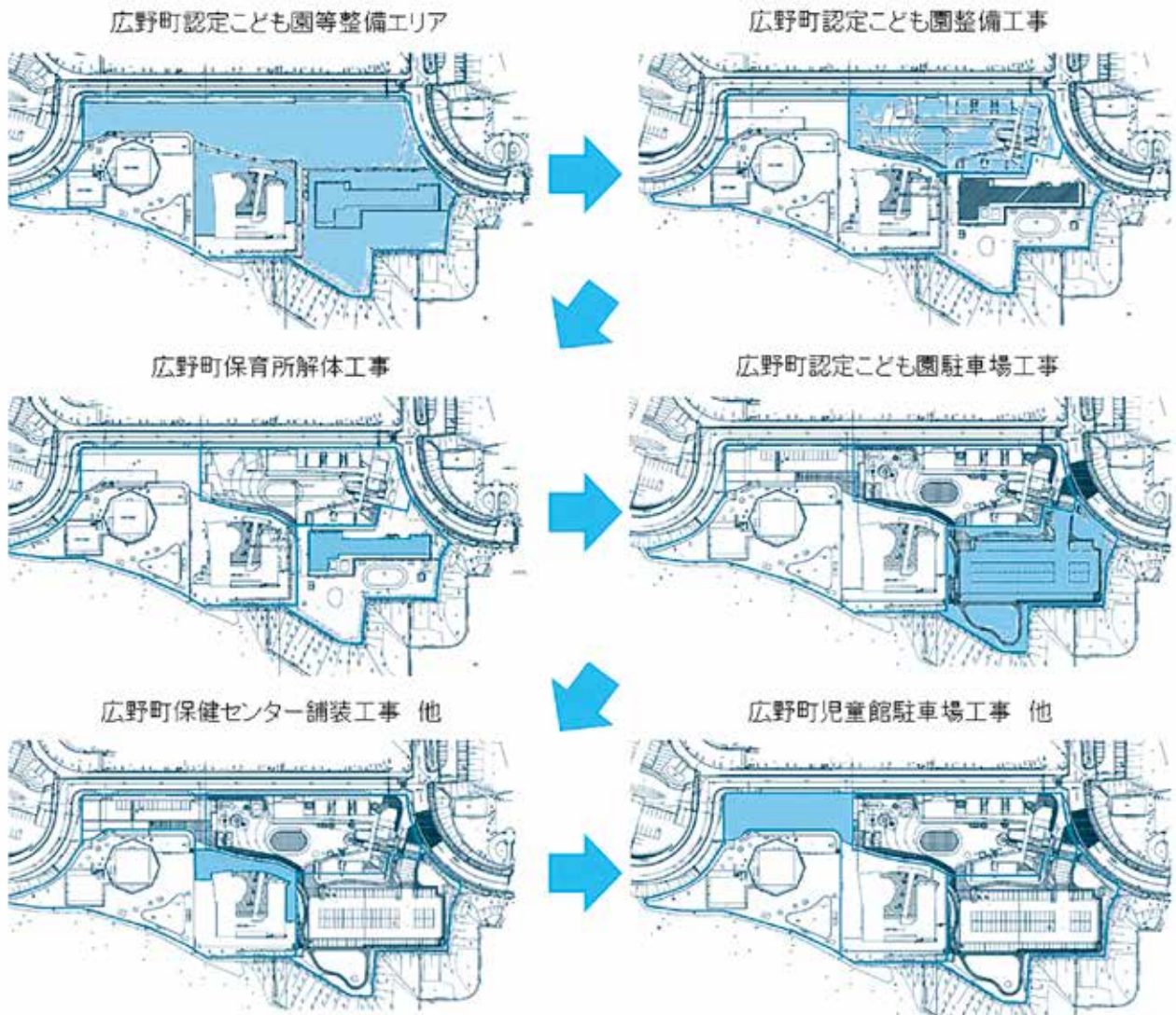

問 こども家庭課 こども育成係 ☎0240-27-2115

未来へと
命を繋ぐ

189 (いちはやく)



児童虐待は社会全体で解決すべき問題です。あなたの1本のお電話で救われる子どもがいます。

児童虐待かと思ったらすぐにお電話ください。

いち はや く
189

児童相談所
全国共通
3桁
ダイヤル

連絡は匿名で行うことも可能です。
連絡者や連絡内容に関する秘密は守られます。

出産や子育てに関する悩みや質問がある方は、
児童相談所・市町村へお気軽にご相談ください。

お住まいの地域の児童相談所につながります。
※一部のIP電話からはつながりません。※通話料がかかります。

ひと、くらし、みらいのために
厚生労働省
Ministry of Health, Labour and Welfare



広野町文化協会各部会 会員募集

広野町文化協会では、下記の部会が会員を募集しています。

下記の部会に入会を希望する方、また、新たな部会を作って入会したい方など興味のある方お待ちしております。

部門名	部会名	代表者名	開催日など	事業内容	経費
1	文芸 俳句部会	遠藤 健太郎	月1回 (主に第2土曜日) 10:00~12:00 公民館で開催 毎月20日前後までに1人5句を代表の所に届けます。FAXでの送付もOKです。それを1冊の小冊子にして各人に届けます。各人はその中から自分の句以外から良いと思った句を7句選び句会をします	広報誌ひろのに毎月、会員が詠んだ俳句を掲載 月例句会、文化展参加、その他	月会費 1,000円
2	美術 油絵部会	坂本 巖	第2、第4金曜日 19:00~21:00 公民館で開催	月例教室、文化展参加、双葉郡美術展参加、その他	年会費 6,000円
3	民舞踊部会 (さくら)	佐藤 君代	週1回(木曜日) 13:00~16:00 公民館で開催	月例練習、生涯学習発表会、その他	必要に応じて
4	新舞踊部会 いっおうぎ (五ッ扇)	加藤 朝子	今年度募集なし。		
5	芸 広野紫扇会	芳賀 トク子	第1、第3土曜日 13:00~15:00 桜田地区集会所で開催	月例練習、生涯学習発表会、デイサービスなど福祉施設慰問、その他	月会費 500円
6	能 シニア フラの会	井上 幹子	今年度募集なし。		
7	ひろのこぶし 広野鼓舞者	渡邊 克幸	盆踊り: 7月~イベント開催前に総合グラウンドで適宜練習 西小屋: 12月下旬~1月7日迄 田んぼで練習 太鼓・横笛練習、踊り指導	伝統行事、文化を通じて広野を楽しく鼓舞する 月例練習、広野町サマーフェスティバルの盆踊り大会参加、生涯学習発表会、西小屋での披露	必要に応じて 年会費 500円

	部門名	部会名	代表者名	開催日など	事業内容	経費
8	音楽	合唱団 めじろたち 部会	渡辺 恵美子	月2回 (第2水曜日と第4日曜日) 10:00~11:30 公民館で開催	月例練習、童謡まつり 参加、生涯学習発表会、 久ノ浜、四ツ倉、広野 4団体による合同発表 会「ふれあいコンサ ート」参加	月会費 2,000円
9		琴部会	芳賀 弘美	第1、第3土曜日 13:00~15:00 公民館で開催	月例練習、生涯学習発 表会、その他	月会費 3,000円
10		和太鼓部会 (広野昇龍太鼓)	西本 久雄	週1回(金曜日) 19:00~21:00 二ツ沼総合公園体育館で 開催 ※中学生以上の方ならど なたでも参加できます	月例練習、広野町サ マーフェスティバル、 生涯学習発表会、その 他	月会費 500円
11	生活文化	広野 さつき部会	石井 三郎	月1回 但し季節により数回 第2木曜日 9:00~12:00 会長宅で開催	季節の管理、広野さつ き展、花季展(鹿沼さ つき展)、秋季展(鹿 沼さつき展)文化展、 その他	教材費 含めて 500円/1回
12		茶道部会 (順子教室)	坂本 貞恵	月1回(第4水曜日) 10:00~12:00 清明館(二ツ沼総合公園内) で開催	月例稽古、文化展参加、 その他	月会費 1,000円
13		アレンジ メント フラワー 部会	根本 千恵子	月1回(第3日曜日) 連休の時、変更あり 10:00~12:00 公民館で開催 ※寄せ植え、プリザーブド フラワーにも取組みます	月例教室、研修旅行 (日帰り)、文化展参加、 その他	年会費 2,000円 花代 1,500円位 アート フラワー 寄せ植え 3,000円位
14		こぎ ん サークル 部会	藁谷 たみ子	毎月1回 第3日曜日 9:00~12:00 公民館で開催	月例教室、秩父ともに 展に出展、文化展参加	年会費 1,000円 材料費 (必要に応 じて自費)

入会前の見学大歓迎です。興味のある方は、下記までご連絡ください。

問 広野町文化協会 事務担当：広野町生涯学習課（広野町公民館）
☎0240-27-3244 FAX0240-27-2015 E-mail: koumin@town.hirono.fukushima.jp

第17回双葉地方広域消防職員意見発表会の開催について

第17回双葉地方広域消防職員意見発表会を開催します。

消防職員の「想い」「情熱」を伝えたい。双葉郡を守るため、消防防災をテーマにした新しい発想を、若き隊員たちが提案します。

入場無料となっておりますので、皆さまのご来場をお待ちしております。

●日 時 平成30年11月6日（火）
午後1時30分～午後3時
（開場：午後1時）

●場 所 富岡町文化交流センター学びの森
大ホール
〒979-1151 福島県双葉郡富岡町大字
本岡字王塚622-1

●発表者 消防職員5人

●主 催 双葉地方広域市町村圏組合消防本部

●協 賛 福島県消防協会双葉支部
双葉地方危険物安全協会
双葉地方消防設備協会
双葉地方防火管理者協議会

●その他 入場無料

問 双葉地方広域市町村圏組合消防本部
総務課 ☎0240-25-8523

「労働困りごと相談会」開催

賃金未払い、解雇、退職、パワハラなどの労使間のトラブルに関する困りごとや疑問についての相談をお受けします。

相談は無料で秘密は厳守します。お気軽にご相談ください。

●開催日 12月16日（日）
●現地相談会（午前10時～午後4時）
・県労働委員会事務局
（福島市中町8-2 県自治会館4階）
・南相馬市労働福祉会館
（南相馬市原町区北町537）

※原則として事前予約制です。

（12月14日（金）午後5時15分まで受付）

事前予約は☎024-521-7594まで。

●電話相談（午前10時～午後7時）
☎024-521-7594（県内全域対象）

問 福島県労働委員会事務局
福島市中町8-2 県自治会館4階
☎024-521-7594
E-mail roudousoudan@pref.fukushima.lg.jp

富岡町内における簡易裁判所の手続き案内について

裁判所では、次のとおり、富岡町内において、手続案内および受付事務を実施しています。

1 日 時 毎月第1、第3木曜日
午前10時30分から午後3時まで
2 場 所 富岡町文化交流センター「学びの森」
3 内 容 手続案内・受付事務
・建物の明渡し、お金の貸し借りや交通事故の損害賠償など、簡易裁判所で扱うことのできる民事事件手続の概要や申立方法の案内

・訴状、調停申立書、支払督促申立書など福島富岡簡易裁判所の管轄に属する民事事件の受付
なお、受付後の事件処理は、郡山簡易裁判所で行います。

問 郡山簡易裁判所 ☎024-932-5697

県民健康調査「妊産婦に関する調査」について

福島県立医科大学では、福島県の委託を受け、県民健康調査の一環として「妊産婦に関する調査」を行っています。妊産婦の皆さまのこころや身体の健康状態を把握し、不安の軽減や必要なケアを提供するとともに、今後の福島県内の産科・周産期医療の充実へつなげていくことを目的として実施しています。平成30年度調査対象の方は、下記の方になります。調査へのご協力をお願いいたします。

なお、過去の調査結果は、福島県立医科大学放射線医学県民健康管理センターのホームページ「妊産婦に関する調査」(<http://fukushima-mimamori.jp/pregnant-survey/>)に掲載しておりますのでご覧ください。

●平成30年度調査のご案内

時 期 平成30年11月頃

対象者 ①平成29年8月1日から平成30年7月31日までに福島県内の市町村から母子健康手帳を交付された方

②上記期間に福島県外で母子手帳交付を交付された方で、福島県で里帰り出産された方

対象となる①のなる方には福島県各市町村の母子健康手帳の交付資料に基づいて調査票をお送りしています。②の方へは、県内産科医療機関を通じ、本調査へのご協力をお願いしています。また下記専用ダイヤルへご連絡いただければ調査票をお送りいたします。

問 福島県立医科大学
放射線医学県民健康管理センター
妊産婦専用ダイヤル
☎024-549-5180（平日 午前9時～午後5時）

「福島県ふたば医療センター附属病院」が皆様の健康を支えます

平成30年4月に開院した、ふたば医療センター附属病院では、24時間365日体制で救急医療を提供するほか、地域の医療機関と連携し、住民の皆様の自宅での療養や健康増進を支援しております。

<ふたば医療センター附属病院の診療案内>

●診療時間 午前9時30分～午後4時30分
(診療受付時間 午前9時～午後4時)

※救急医療機関であり、救急については、上記に関わらず常時対応いたします。

●診療科
救急科・内科

●病床数
30床(全室個室)

- 対象患者
- ・救急車で搬送された方
 - ・夜間、休日や祝日など地域の医療機関が開院していない時間帯に急な発熱や腹痛などによりご自分で来院された方
- ※平日の日中など、救急以外の方は地域の医療機関の受診をお願いします。
- ・地域の医療機関で対応困難な患者や入院などの措置が必要と判断され、当院を紹介された方



<訪問看護を始めました>

- 訪問地域 双葉郡(原則病院から半径16km以内)
 - 対象者 在宅で医療的ケアが継続的に必要となる方
- ※地域の医療機関からの依頼により、訪問看護を行います。

- サービスの提供時間
月～金曜日
午前9時30分～午後4時30分
- ※休業日 土日祝祭日・年末年始
(12月29日～1月3日)



<多目的医療用ヘリを運航します>

(平成30年10月運航開始)

双葉地域における救急医療体制をさらに充実させるため、多目的医療用ヘリを運航します。ヘリは日中、ふたば医療センター附属病院に常駐し、救急患者などの搬送を行います。



問 福島県ふたば医療センター附属病院
〒979-1151 双葉郡富岡町大字本岡字王塚817-1
(富岡町役場北西側)
☎0240-23-5090 (代表)

広野町ふるさと創生大学通信 VOL.4

○「第4回 広野町ふるさと創生大学」を開催しました。

8月号から開始させていただいたこの「広野町ふるさと創生大学通信」。

今回は10月4日に開催した第4回の講義風景を掲載いたします。シニアチアダンスチーム「ジャパンポンポン」チアリーダー 滝野文恵 先生による「人生はチャレンジ！」と題して開催されました。

63歳で、日本で初めてシニアチアダンスチーム「ジャパンポンポン」を設立し、86歳の現在も現役でチアリーダーとして活躍するに至った経緯を紹介しながらの講義でした。

○広野町ふるさと創生大学 修了式

教室生を代表して猪狩良子氏が修了証書を授与しました。



第4回講義の様子



遠藤学長（町長）より修了証書授与

○「第3回 広野町ふるさと創生大学」受講生から感想が寄せられましたので何件かご紹介いたします。

講義：「日本の将来を築く、人材の育成と福島復興を目指す」

講師：東日本国際大学・福島復興創世研究所所長 ワシントン州立大学非常勤教授
大西 康夫 博士

- 放射能汚染の過去の他国事例を多数紹介していただき、前向きな気持ちになれた。
 - アメリカのハンフォードの例が示しているように除染を機に様々な地域振興ができるという事がわかった。
 - 福島だけが放射能汚染で苦しんでいるのではなく、アメリカ等数多くの地域で対策に取り組んでいることがわかった。時間はかかるかもしれないが、他の地域の取り組みでうまく進んでいる情報や技術を取り入れて進んでいける気がした。
 - 復興とは地元の人が率先して考えて実行することが必要だとわかった。
 - 原発に対しての色々なお話を聞けて、これからは現実を直視して将来に向けて、前より良い町を自分達で考え、作り上げていかなければならないと思いました。
 - 今まで、他人任せの考えで生きてきた。しかし、これからは、自分がどうしたいのか、どうすべきかをよく考えて困難を乗り越えて行かなければならないと思
- た。我が町からも、大西博士のような偉大な人が育ち、活躍されることを夢見ている。
 - 人の言う事をうのみにするな！自分で考えろ！空気を読むな！自分で考え、決定し、実行することが次につながる事がわかった。
 - 大西博士の幅広い考え方に感銘した。世界中に広い視野をお持ちであるようだ。日本にももっともっと活かして欲しい。
 - AI（人工知能）へ世界が動く中、現状をしっかりと見て、将来を思い、希望を持って夢を具体的に描くことが大事であり、そんな子供達を育てていく必要がある。
 - 復興に大事なことは、「心の復興」であることがわかった。

問 広野町生涯学習課（公民館内）
☎0240-27-3244

平成30年度 第6回ナイスレディ講座開催

10月14日（日）午後1時30分から広野町公民館において開催されました。講師は、算命学講師 早川ミユキ先生（いわき市）『算命学』という内容でご講義いただきました。

当日は20人が参加しました。
参加者の皆さまから感想をいただきましたので、ご紹介させていただきます。

- 算命学講座、大変楽しみにしていました。どんな運勢なのか興味もありました。くよくよすると認知症になりやすいと言うお話もありましたので、毎日楽しく元気に過ごしたいと思います。
- 算命学、奥が深く短い時間で理解するのは難しいところもありましたが、参考になる話をたくさん聞くことができました。
- 算命学の講座を初めて聞き、最初は難しかったので、わかりづらかったですが…自分の性格とかいろいろと調べてもらい、天中殺もわかり、最後は大変おもしろくなってきました。
- 算命学、一般的な事を聞いたことはありますけど…。五気のバランスを取るとか、十大主星、天中殺時期、いろいろ学びましたが、なかなかむずかしくて覚えられませんが、参加して良かったです。
- 少し難しいお話でした。時間をかけて教えてもらいたかったです。興味深い話がいっぱいありました。
- 初めて自分の事を知り、本当に良かったです。これからの人生の事など色々聞きたくかったです。頂いた資料を参考にしていきたいと思います。今日はありがとうございました。
- あまりにも奥が深くむずかしくなかなか理解できませんでした。でも、自分の天中殺とか、守護神がわかり良かったです。
- 今日の講座、算命学はとても難しかったですが、これからの人生を楽しむために勉強になりました。とても楽しい時間でした。
- 本日の算命学の講座では、自分の生命あと何年…？という内容を聞けるのかと思っていましたが、まるっきり違う講座でした。私的には難しい内容でしたが、天中殺がわかっただけでも良かったと思いました。
- とても楽しみにしていました。とても難しく、1回では覚えられず、また、教えて頂きたいと思いました。一つ勉強になりました。
- 今日の算命学の講座、どんな内容なのか、お聞きする前は、大変不思議でした。お聞きして大変難しかったですが、機会があったら、また聞きたいです。
- 占いとか、算命学とか、この様なのは好きですが、ちょっと難しかった。でも、先生に見ていただいた私の運勢だいたい合っていました。
- 今まで興味が無い事でしたが、天中殺の時は、どのように生きるか、等々の内容を聞いて、わからないながらも楽しい時間でした。
- 算命学、奥が深すぎて理解に苦しみましたが、先生に見ていただいた個人の運勢は、びっくりするほどの的中していました。自分の弱点も含めて、今後の人生に活かしていきたいと思いました。
- 「算命学」初めて聞く言葉だったので、どんな講座なのかとても興味がありました。前もって生年月日をお知らせして、1人1人の算命学を出していただきました。自分の天中殺とかわかって、良かったです。熱気ある講座でした。



広野文芸欄

季節を詠む 時流を読む

広野町俳句会 猪狩行々子選

塩 史子

明日の朝拾う楽しみ栗が笑む

ポチポチとアスパラ菜摘む露の朝

芦川 鋭章

秋の声お地藏さまの影長し

月の弓白く光りて海静か

遠藤 和子

中空のその風を切り秋燕

引出しの古き葉書や秋さびし

宮下 純子

山寺の今日の賑わいこぼれ萩

ふるさとの花火大会五千発

令子

棉吹くや光を放つ畑になり

友の計の短きメール晩夏光



暁月

退院の知らせ携え小鳥来る

一病とのぼる階段秋の夕

遠藤 恵美子

視界ゼロといふ広がり霧の海

望の夜の波間に揺るる漁船の灯

遠藤 健太郎

暮れ時の野辺や昂る虫時雨

陽を溜むる石にくつろぐ赤とんぼ

会員募集のお知らせ

広野町俳句会では、会員を募集しています。俳句に興味のある方大歓迎です。俳句を通してみなさんと交流してみませんか。詳しくは、下の連絡先までお問い合わせください。

問 広野町俳句会 ☎090-7063-1676

固定資産税(第4期)、国民健康保険税(第5期)、介護保険料(第5期) 納期限は11月30日です

固定資産税(第4期)、国民健康保険税(第5期)、介護保険料(第5期)の納期限などは、次のとおりです。

- 納期限 11月30日(金)
- 納付場所
 - ①あぶくま信用金庫 本・支店
 - ②福島さくら農業協同組合 本・支店
 - ③東邦銀行 本・支店
 - ④いわき信用組合 本・支店
 - ⑤ゆうちょ銀行 東北6県の各支店
 - ⑥福島銀行 本・支店

- ⑦大東銀行 本・支店
- ⑧広野町役場 出納室
- ⑨コンビニエンスストア

- 口座振替日 あぶくま信用金庫 11月30日(金)
- その他の金融機関 11月28日(水)
- ※口座振替については、振替日前に口座残高のご確認をお願いします。

問 町民税務課 収納係 ☎0240-27-4160
健康福祉課 保険年金係 ☎0240-27-2113

英語であれこれ

第6回



September 2018

School started back up this month.

学校が8月下旬から再開しました。

It is the same as in America, however this is currently the middle of the school year in Japan, whereas in America it is the start of the school year.

これはアメリカと同じです。しかし一般的に日本では一年の中間にあたりますが、アメリカでは学校の1年の始まりなのです。

I am happy to have classes again because coming to work without any students can get very boring.

再び授業が始まってとてもうれしいです。生徒のいないデスクワークはとても退屈だったからです。

This month was the English speech competition.

9月に英語のスピーチ大会がありました。

I had three students enter.

3人の生徒を参加させました。

One of them won!

そのうちの一人が勝ちました。

The following week we went to Yabuki for the prefectural competition.

翌週、県大会に出場するため、矢吹町に行きました。

Sadly, she did not place but she was happy she got to go.

残念ながら彼女は入賞出来ませんでしたが、参加できてとてもうれしかったようです。

I also took my test for the Ikkyu rank in Kendo.

剣道の一級の試験にも挑戦しました。



I practiced hard every day with Nishizaki sensei for the test.

試験に向け、担当の先生と毎日一生懸命練習を重ねました。

I even took a kendo class that was held in Hirono two weeks before the test.

試験の2週間前から広野で剣道の講習会が開かれ、私も参加しました。

There were many instructors there and they were all very helpful in overcoming the language barrier during practice.

多くの指導員の方が来て、言葉の壁を乗り越えてとても親切に指導していただきました。

The test was very stressful.

試験はとても緊張しました。

Again, everyone there was very kind and considerate of my Japanese ability and made sure I knew what I was doing.

ここでも皆さんとても親切で、私の日本語力を考慮してわかりやすく説明してくれました。

The test only took a few minutes but the time I spent practicing before seemed like forever.

試験自体はわずか数分だったのですが、その直前の練習中は、永遠に思えるほどに時間が長く感じられました。

I even hurt my throat from all the shouting I did during practice.

練習中ずっと叫んでいたら、喉を傷めてしまいました。

But I got my Ikkyu and I am very thankful to all those who helped me!

しかし、無事一級に合格しました。みなさんのご協力に感謝致します。



カイル・ホップス

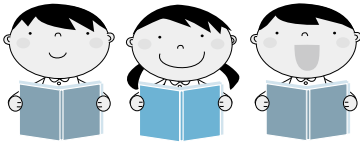

図書室だより

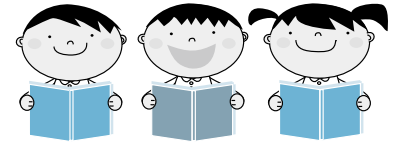

『万引き家族』

是枝 裕和：著（一般図書）

「家族の絆」とは何か？それは「彼らが盗んだ物が、絆でした」。本書では、とある住宅街にある高層マンションの谷間に取り残された平屋建てに住む夫婦と子どもたち。彼らの目当ては祖母の年金であり、それでも生活用品を買うためには不十分なため、スーパーや駄菓子店で日々万引きをして賄っていた。ある日、主人公の夫が少女が家から閉め出されているところを見かねて連れて帰ってくる。その時妻は驚いたが、彼女の家庭事情を知った時点で、家族の一員として一緒に暮らすことになる。

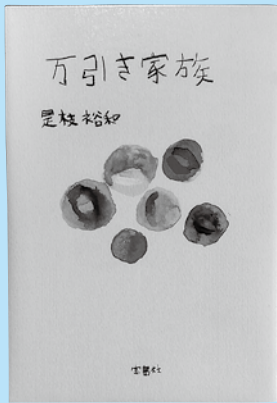

彼らは幸せに暮らしていたが、ある出来事を境に、彼らの抱える「秘密」が明らかになっていく。果たしてその「秘密」とは一体何か？

『すみっコぐらしまちがいさがし あっちもこっちもすみっコ編』主婦と生活社：編（児童図書）

子どもたちの間で人気のある「すみっコぐらし」のキャラクターが今度は「まちがいさがし」の絵本として登場。本書では、右と左のイラストを見比べて、食卓や森の中に潜んでいるすみっコたちのまちがいさがしてみよう！色々な場面ですみっコたちのイラストが描かれていますので、ながめているだけでも楽しめます。問題は全部で10問。巻末に問題の答えが掲載されています。子どもたちだけでなく、大人も楽しめる絵本に仕上がっています。本書を通じて、親子のコミュニケーションを多く取ることで、親子の関係が更に深まればいいなあと思います。



リサイクル図書のご案内

図書室では、目玉コーナーとして「新着本コーナー」と「リサイクル図書コーナー」があります。

中でも「リサイクル図書コーナー」には、ご家庭などで不要となった本を列べており、必要とされて方がご自由にお持ち帰りできるコーナーとなっております。（お持ち帰りの際は、図書室スタッフまで申し出てください。）

図書室をご利用の際は、是非一度ご覧ください。掘り出し物があるかも？

また、ご家庭などで不要となった本を随時受け付けておりますので、図書室カウンターまでご持参ください。（汚れ・破損などがある本は受付できない場合がございますので、その際はご了承ください。）

現在、「リサイクル図書コーナー」が好評で多くの方々に利用されており、本が不足している状況です。特に「絵本」が不足しておりますので、皆さま方のご協力をお願いいたします。



図書室の開室時間について

開室時間は午前8時30分から午後5時15分となります。

11月の休室日のご案内

6日(火)・13日(火)
20日(火)・27日(火)

※図書室では、利用者から本のリクエストを受け付けています。また、ご家庭で不要となった本をリサイクル図書などとして活用しています。詳しくはスタッフまでお尋ねください。

浄水場を見学してみませんか？

双葉地方水道企業団では、『どのようにして安全な水道水が作られているか』を皆さんに直接ご覧いただき、水道水の安全・安心を再確認していただくことを目的に、浄水場の見学を随時受け付けています。
ご家族やお友達同士、学校・企業など、どのようなグループでもOKです！
まずは、お電話にてご相談ください。

見学のご相談・お申し込みは 双葉地方水道企業団 総務課 総務係 ☎0240-25-5315 まで

蛇口における水道水中の放射性物質モニタリング検査について

双葉地方水道企業団では、安心して水道水をお使いいただくために、ご家庭の蛇口から出る水道水の放射性物質検査を実施しています。
申込期間は、平成31年2月28日（木）までとなっております。
検査を希望される方は、右の方法により検査受託事業者へお申込みください。
お申し込みには、平成30年6月広報に同封した専用の申込用紙（チラシ）が必要です。紛失などの場合は、双葉地方水道企業団のホームページからプリントアウト可能です。ぜひ、ご利用ください！
（連絡先：施設課浄水係 ☎0240-25-5341）

《お申込み方法》

- 検査受託事業者：(株)江東微生物研究所
環境衛生事業部いわき

①郵送の場合
〒970-1144 福島県いわき市好間工業団地4-18

②FAXの場合 FAX番号：0246-36-7142

水道水中における放射性物質のモニタリング結果

■採水場所：小滝平浄水場 ■水源：大船水源（表流水）

採水年月日	ヨウ素131	セシウム134	セシウム137
2018/ 9/ 1 }	不検出	不検出	不検出
2018/ 9/30			

※いずれの検体も、9月30日時点で放射性物質は不検出です。
※「不検出」とは、一定の条件で測定機器が検出できる最小値（1Bq/kg）未満であることを示しています。
※現在、広野町内の水道水は、小滝平浄水場および小山浄水場より給水しています。

■採水場所：小山浄水場 ■水源：木戸川（ダム放流水）

採水年月日	ヨウ素131	セシウム134	セシウム137
2018/ 9/ 1 }	不検出	不検出	不検出
2018/ 9/30			

測定機関：双葉地方水道企業団
（9月18日～21日採水分につきましては、機器点検のため、いわき市水道局水質管理センターによる検査結果を掲載。）
分析装置：ゲルマニウム半導体検出器
検査頻度：毎日
測定方法：水道水等の放射能測定マニュアル（厚生労働省）

《参考》検査日現在の目標値 (単位:Bq/kg)

	ヨウ素131	セシウム134	セシウム137
食品衛生法の規定に基づく新たな基準による目標値	—	10	

※これまで暫定規制値が設定されていた放射性ヨウ素については、半減期が短く、国に平成23年7月15日以降の検出報告がないことから、規制の対象から除外されました。

平成30年度 水道修理工番表

【緊急時連絡先】 双葉地方水道企業団 ☎0240-25-5315

業者名	年月	平成30年度	
		平成30年11月	平成30年12月
北陽管工(有)	☎0240-27-3419	1日～4日・19日～25日	10日～16日・31日
(有)山忠設備工業	☎0240-27-3311	12日～18日	3日～9日・24日～30日
(有)吉田鉄工所	☎0240-27-3241	5日～11日・26日～30日	1日・2日・17日～23日

問い合わせ **双葉地方水道企業団** 〒979-0515 福島県双葉郡楢葉町大字上小崎字小山6-2
☎0240-25-5315 (代表) FAX0240-25-5385
E-mail : soumu@f-mizu.jp

消防署からのお知らせ

全国火災予防運動ってなんだろう？

火災が発生しやすい時期を迎えるに当たり、火災予防の意識を高めることで、火災の発生を防止し、尊い命を守るとともに財産の損失を防ぐことを目的としています。

○全国火災予防運動は年に2回実施しています。

3月1日～3月7日 「春季全国火災予防運動」

11月9日～11月15日 「秋季全国火災予防運動」



ストーブ火災に注意しましょう！

秋が深まり、ストーブを使い始める時期に入りました。

使用を始める場合は、ホコリの除去や機器に異常がないか確認してください。

ストーブのうち、最も火災の危険が高いと思うものについて質問したアンケート調査の結果、8割以上の方が石油ストーブと回答しました。しかし、実際には電気ストーブの火災が最も多く発生しています。(ストーブ火災のうち、電気ストーブの火災は7割以上)

【事例1】

住宅1階居室内で、電気ストーブをつけたまま就寝してしまい、掛け布団が接触し出火したことで死者がでました。

【事例2】

住宅2階脱衣所内の突っ張り棒にかけていた繊維製品が使用中の電気ストーブ上に落下し出火したことで死者がでました。

※電気ストーブの前面10cm以内では、ストーブに接していなくても燃えやすい物から発火する可能性が確認されています。



◆出火防止のポイント

- ①燃えやすい物の近くや、物が落下するおそれのある所では使用しない。
- ②外出する時や就寝時は、火(電源)を消す。
- ③持ち運びは、必ず火(電源)を消してから行う。
- ④石油ストーブは火のついたまま給油しない。
- ⑤必ず説明書を読み、正しく使用する。



平成30年度全国統一防火標語
「忘れてない？ サイフにスマホに 火の確認」

火事と救急は119番

<消防署連絡先>

◇浪江消防署 ☎0240-34-4111

◇富岡消防署 ☎0240-22-2119



広野町内ごみ収集カレンダー

11月

12月

日	月	火	水	木	金	土
				1	2	3
				可燃		
4	5	6	7	8	9	10
	可燃	ペットボトル プラスチック	不燃	可燃		
11	12	13	14	15	16	17
	可燃	ペットボトル プラスチック	カン類	可燃		
18	19	20	21	22	23	24
	可燃	ペットボトル プラスチック	ビン類	可燃		
25	26	27	28	29	30	
	可燃	ペットボトル プラスチック		可燃		

日	月	火	水	木	金	土
2	3	4	5	6	7	1/8
	可燃	ペットボトル プラスチック	不燃	可燃		
9	10	11	12	13	14	15
	可燃	ペットボトル プラスチック	カン類	可燃		
16	17	18	19	20	21	22
	可燃	ペットボトル プラスチック	ビン類	可燃		
23	24	25	26	27	28	29
	可燃	ペットボトル プラスチック		可燃		
30	31					

広野町内でのごみの収集について

11月および12月の広野町内でのごみ収集日は次のとおりです。

ごみステーション周りの汚れが大変目立ちます。ごみを出す場合は「ごみと資源の分け方・出し方」を確認し、指定ゴミ袋に分別して、収集日当日にごみステーションボックス内に出してください。

カセットボンベ・スプレー缶類を出す際は、爆発や火災など事故になる恐れもあります。必ず使い切ってから穴をあけて出してください。なお、ライター類も同様に使い切ってから出すようにしてください。

粗大ごみを出すときは、南部衛生センター【TEL0240-25-4609】へ3日前まで連絡してください。受付時間は、午前8時30分から午後3時45分までです。広域職員がご自宅まで回収しにお伺いします（有料です）。

ご家庭で不要となった衣類は、広野町役場、広野町公民館に古着リサイクルボックスを設置しています。資源の再利用によるごみの減量にご協力ください。

また、古紙類（新聞、ダンボール、雑誌など）については、広野町役場車庫にて随時回収しています。

【指定袋販売店】

- ・島村金物店
- ・渡辺金物店
- ・四倉屋精肉店
- ・堀江商店
- ・福島さくら農協広野支店
- ・広野薬局
- ・セブンイレブン広野町店
- ・ファミリーマートJヴィレッジ前店
- ・ニツ沼直売所
- ・イオン広野店
- ・ニューヤマザキデイリーストア
広野みらいオフィス店
- ・ローソン
広野下北迫店
- ・ローソン
広野折木店

Jヴィレッジ

フィットネスクラブ利用のご案内

Jヴィレッジフィットネスクラブ
が利用できます。

体力づくりや運動不足の解消など
にぜひご利用ください。

こちらJヴィレッジフィットネスクラブです

みなさんこんにちは！前回までは、お腹周りの筋肉を引き締める運動を紹介させて頂きました。今回は、健康の管理に繋がり、脂肪燃焼に効果的な有酸素運動のご紹介したいと思います。

☆ 有酸素運動の効果 ☆

①脂肪の燃焼が期待できる

有酸素運動を行うことで、体についている脂肪（体脂肪）の燃焼が期待できます。ただし運動強度や運動を行う時間を間違えてしまうと効果が弱まってしまいます。運動の目安となる時間は30分（15分＋休憩＋15分でも可）以上行うことにより、脂肪の燃焼効果が期待できます。運動強度は心拍数を元に行うことでご自身に合った脂肪燃焼ゾーンで運動ができます。次の表を見ながら調整してみましょう。

※5分に1度、心拍数を測ることをお勧めします。

心拍数で見た 運動強度	10代	154～182拍	50代	130～150拍
	20代	148～174拍	60代	124～142拍
	30代	142～166拍	70代	118～134拍
	40代	136～158拍	80代	112～126拍

※表はあくまで目安です。ご自身の脂肪燃焼ゾーンを知りたい場合は

$$(220 - \text{年齢}) - \text{安静時心拍数} \times 0.6 \sim 0.8 (\text{運動強度}) + \text{安静時心拍数} = \text{目標心拍数}$$

で計算してみてください。

②生活習慣病の予防・改善に繋がる

血液は酸素や栄養を体内の細胞に運ぶ役割を持っています。有酸素運動を行うことで善玉コレステロールが増加し、血液がサラサラになり、血流が良くなります。また、継続的な有酸素運動を行うことによって、内臓脂肪が減少し、高血糖・高脂血症・高血圧など様々な生活習慣病の予防・改善に繋がります。

☆ フィットネスクラブでできる有酸素運動（マシン名） ☆

※すべてテレビを見ながら行えます。

ヴァリオ



RUN
1000



リクライニング
バイク



Jヴィレッジフィットネスクラブよりお知らせ

8月1日からJヴィレッジフィットネスクラブが再開致しました。ジムエリアはもちろん、プールや体育館、お風呂のある施設となっております。運動が苦手な方でも気軽に来て楽しんでいただけたらと思います。皆様のご来館スタッフ一同心よりお待ちしております。

営業時間：平日（火曜～金曜日） 午前10時～午後9時
土曜・祝日 午前10時～午後4時30分
日曜・月曜日 休館

問 Jヴィレッジフィットネスクラブ ☎0240-23-7013

Jヴィレッジ
フィットネスクラブ
トレーナー

にわせ ひろのぶ
庭瀬 泰頌

●出身地
南相馬市（原町区）

●趣味・特技
カラダを動かすこと



げんキッズのご案内

「げんキッズ」は、就園前のお子さんを対象に、テーマ遊びや保護者同士で情報交換をする場です。保健師などによる育児相談なども行っています。

走って、転んで、いろいろな体験をしましょう。

予約不要です！

開催日	開催時間・会場	内容
11月8日 (木)	午前10時～午前11時30分 会場：保健センター	風船あそび 老人会とコラボ！ たくさん風船を作ろう
11月22日 (木)	午前10時～午前11時30分 会場：児童館	運動あそび 寒くなってきたけど、 げんきにあそぼう
12月13日 (木)	午前10時～午前11時30分 会場：児童館	クリスマス会 サンタクロースは 来るのかな…!?



9/27 保育所のお友達と一緒にたくさん遊びました

問 こども家庭課 こども家庭係 ☎0240-27-2115

子どもが遊べる場所を

無料で開放しています！～なかよしランド～

毎週、月・水・金の午前中は、保健センターの健康増進ホールが利用できます。

申し込みは不要です！気軽にお越しください。

○開放日：月・水・金曜日（ただし11/7、14、21、23は除く）

○時間：午前9時から正午まで

○場所：保健センター（健康増進ホール）

○対象：就学前の乳幼児とその保護者

○内容：おもちゃや絵本はお貸しします。

問 広野町保健センター ☎0240-27-3040

「心の相談会」について

様々な心の問題についてお困りの方、またその家族の方を対象に、臨床心理士による「心の相談会」を実施しています。

日時：11月8日（木）、12月19日（水）午前10時～正午

場所：保健センター

自分ひとりで悩まず、お気軽にご相談ください。

事前に予約が必要となります。

2日前までに、保健センターへご連絡ください。

問 広野町保健センター ☎0240-27-3040



風しんに関する注意

現在、例年に比べて関東地方で風しんの報告数が大幅に増えています。今後、全国的に感染が拡大する可能性があります。妊娠中に感染すると、生まれてくる赤ちゃんへの影響がありますので、同居しているご家族で風しんにかかったことがない、または予防接種を受けたことがない場合は抗体検査を受け、抗体が低い場合は予防接種をご検討ください。

町では、妊娠を希望する女性および配偶者などに風しん予防接種の抗体検査と予防接種にかかる費用を助成しています。該当要件がありますので、こども家庭課（☎0240-27-2115）までお問い合わせください。

また、1歳児と就学1年前のお子さんは定期予防接種の対象となります。また接種していない場合は接種することをお勧めいたします。

インフルエンザを予防しましょう

インフルエンザが気になる季節になりましたので、各自、予防しましょう。

- ・流行前に予防接種を受ける。
- ・うがい、手洗いを心がける。
- ・バランスのよい食事と十分な睡眠をとり、疲労を避ける。

- ・室内の湿度を50～60%に保つ。
- ・人混みを避ける。

※今年度より、こどものインフルエンザ予防接種にかかる費用の助成はありませんので、ご承知おきください。

内部被ばく検査のご案内

町民の皆様を対象に内部被ばく検査を下記のとおり実施しております。検査を希望される場合は申請が必要になりますので、保健センターへお申込みください。

	受付時間	月	火	水	木	金	土	備考
保健センター	午前9時～正午	○	○	○	○	○	予 ₂	○：実施 －：未実施 予 ₁ ：前日（月曜日）までに予約が必要 予 ₂ ：第2・4土曜のみ実施。前々日（木曜日）までに予約が必要 ※事業などの都合で実施できない時間帯がありますので事前にご確認ください。
	午後1時～午後5時	○	○	○	○	○	－	
	午後5時～午後6時30分	－	予 ₁	－	－	－	－	

※事業などの都合で実施できない時間帯がありますので事前にご確認ください。

問 広野町保健センター ☎0240-27-3040

休日など診療医療機関のお知らせ

※変更となる場合がありますので、事前に当番医療機関へお問い合わせください。

月日	曜日	医療機関	診療時間
11月23日	金	高野病院	9：00～15：00
11月24日	土	高野病院	9：00～16：00
		馬場医院	8：00～12：00
11月25日	日	馬場医院	9：00～15：00
12月1日	土	高野病院	9：00～16：00
		馬場医院	8：00～12：00
12月2日	日	高野病院	9：00～15：00
12月8日	土	高野病院	9：00～16：00
		馬場医院	8：00～12：00
12月9日	日	馬場医院	9：00～15：00
12月15日	土	高野病院	9：00～16：00
		馬場医院	8：00～12：00

月日	曜日	医療機関	診療時間
12月16日	日	高野病院	9：00～15：00
12月22日	土	高野病院	9：00～16：00
		馬場医院	8：00～12：00
12月23日	日	馬場医院	9：00～15：00
12月24日	月	高野病院	9：00～15：00

【医療機関連絡先】

- ・高野病院 広野町大字下北迫字東町214
☎0240-27-2901
- ・馬場医院 広野町大字下浅見川字広長100-6
☎0240-27-2231

Dr.尾崎と考える 広野町の健康づくり ⑧



広野町健康づくりアドバイザー 鳥取大学医学部 尾崎 米厚 先生

町では平成30年度に「第二次広野町健康づくり計画」を策定します。
健康についてみなさんで考え、日本一元気な町を目指しましょう。

睡眠と休養

こころの健康において、睡眠は重要である。こころの健康に問題が生じたり、長時間労働などにより休養に充てる時間が少なくなると、まず睡眠が影響を受ける。睡眠障害が発生すると、入眠障害（寝つきが悪くなる）、中途覚醒（夜中何度も目が覚める）、早朝覚醒（早朝目が覚め、その後も眠れない）、睡眠の質が悪いという自覚が起こる。これらは、うつ病、うつ状態の前触れにもなり、過労死や自殺などにも深い関係がある。過労死自殺する人はその前に睡眠障害が起こっていることが多い。良い眠りをもたらすような環境を整え、十分な睡眠をとるように心がけることは重要である。

広野町住民の睡眠の状況

2007年および2017年の調査では、広野町民の睡眠時間について尋ねている。疲労回復には少ないと考えられる6時間未満の者の割合は、2007年では、23.3%（男性24.0%、女性22.8%）であったが、2017年では28.6%（男性26.4%、女性30.6%）と女性で増加した。一方で、「睡眠が十分にとれていない」と回答した者は、2007年で13.9%（男性15.7%、女性12.3%）が2017年では14.5%（男性14.0%、女性14.4%）と増加はしていなかった。

広野町住民の休養

休養が不足しているとした者は、2007年では9.5%（男性10.2%、女性9.3%）であったのが、2017年では、6.5%（男性6.6%、女性6.3%）であり減少傾向であった。睡眠時間と休養は一貫した結果ではなく、睡眠と休養の分野では、問題点があるとまでは言えないが、広野町では睡眠時間を十分とることを心がけるほうが良いと思われる。

医療機関ほか診療日時状況（平成30年10月25日現在）

●高野病院

☎0240-27-2901
月曜日 9:00～12:00
火曜日 9:00～12:00
水曜日 9:00～12:00
木曜日 9:00～12:00
金曜日 9:00～12:00
土曜日 9:00～12:00

●新妻歯科医院

☎0240-27-4020
火曜日 9:30～12:30
13:30～18:00
木曜日 9:30～12:30
13:30～18:00

●馬場医院

☎0240-27-2231
月曜日 8:00～12:00
14:00～18:00
火曜日 8:00～12:00
14:00～18:00
水曜日 8:00～12:00
14:00～18:00
木曜日 8:00～12:00
14:00～18:00
金曜日 8:00～12:00
14:00～18:00
土曜日 8:00～12:00

●広野薬局

☎0240-27-2265
月曜日 8:30～18:00
火曜日 8:30～18:00
水曜日 8:30～18:00
木曜日 8:30～18:00
金曜日 8:30～18:00
土曜日 8:30～12:00

●花ぶさ苑

☎0240-27-1755
面会時間 8:30～17:00



認知症サポーター養成講座の開催

9月27日（木）広野町役場にて、第2回認知症サポーター養成講座を開催いたしました。これまで、小学校および中学校で開催しておりましたが、より多くの方に正しい知識を持っていただくことで、認知症の方とご家族の方が暮らしやすい地域づくりに繋がるよう新たな方々を対象に開催いたしました。

第2回認知症サポーター養成講座に、参加いただいたのは以下の方々です。

「広野町民生委員」「双葉警察署 広野駐在所」
「広野町商工会」「ひろのてらす」「広野郵便局」
「セブンイレブン広野店」「広野町役場職員」

今後もより多くの方々に参加いただけるよう認知症サポーター養成講座を開催いたしますので、ご興味のある方はご連絡いただきますようお願い申し上げます。

問 広野町地域包括支援センター ☎0240-27-1885



広野町認知症施策



広野町では、広野町認知症推進員と共に、認知症の方やご家族同士の交流、または地域の方々と楽しく交流したり、認知症に関する情報や知識、制度などを学んだりできる場として認知症カフェを開催しております。交流を通じ、当事者の方の心理的な不安の軽減や認知症への地域の理解の促進を図るとともに、専門知識を持ったケアマネジャーなどが参加することにより、多様な相談への対応を図ってまいります。

－ みかんカフェ －

【開催日時】 11月5日（月）・12月2日（日）
午前9時～午前11時
【会場】 ひろのてらす（イオン広野店内）
【参加費】 無料
【参加申込】 お電話にて受付
【内容】 認知症についての勉強会、悩みごと相談、茶話会などを予定しています。

－ 純喫茶みかん －

【開催日時】 11月14日、28日、12月12日
午後1時～（第2・第4水曜日）
【会場】 高野病院 1階ロビー
【参加費】 100円
【参加申込】 お電話にて受付
【内容】 認知症についての勉強会、悩みごと相談、茶話会などを予定しています。

介護被保険者の方へ
毎日の生活の中で、何か不安・相談したいことはありませんか？



広野町地域包括支援センター
まで ご相談ください!!

お問い合わせ先：0240(27)1885

塩分
6g美味しく減塩しよう！
ヘルシーメニューレシピ提供
公益財団法人 味の素ファンデーション

高野豆腐の卵とし

【材料:4人分】

高野豆腐	2枚
玉ねぎ	1/2個
溶き卵	2個分
しいたけ	2枚
みつば	適量
A めんつゆ(2倍濃縮)	大さじ3と1/2
A 水	150cc
A みりん	大さじ1

エネルギー
125kcal
塩分 1.0g

【作り方】

①高野豆腐は、ぬるま湯に10分程浸けて戻し、両手ではさむようにして水けを絞り、一口大にちぎる。②玉ねぎはタテ半分に切り、繊維に垂直に薄切りにする。しいたけは薄切りにし、みつばは3cm長さに切る。③フライパンにAと玉ねぎ、しいたけを入れフタをし、しんなりとしてきたら高野豆腐を加え、弱火で3分程煮る。④溶き卵を全体に回し入れ、卵が半熟状になるまで煮る。お好みで上にみつばをのせる。



管理栄養士の

お弁当チェック

今回は、夏休み中に児童館に通っていた
小学校低学年の女の子のお弁当です！

●にんじん

ビタミンCが豊富ですが、にんじんにはビタミンCを壊す酵素も含まれています。熱を加えたり、酢やレモン汁を使うことで酵素の働きを抑えることができます。



●もやし

見た目には弱いイメージですが、ビタミンB群、カリウム、カルシウム、鉄、食物繊維などを含んだ栄養価の高い野菜です。

★小学生に不足しがちな栄養素

*カルシウム：日本人に不足しがちな栄養素です。丈夫な骨を作るために欠かせないため、特に成長期にはしっかり取りたい栄養素です。牛乳や乳製品、小魚類、ほうれん草などの青菜類、豆類などに豊富に含まれています。

*鉄：鉄が不足すると貧血になったり、疲れやすい体になってしまいます。動物のレバーや赤身、貝類、小魚などに多く含まれます。また、植物では大豆、ほうれん草、小松菜などに多く含まれています。

第5回 国際フォーラム 「被災地」から「復興知」へ



クロージングで「被災地」から「復興知」へ 発信メッセージを発表

10月11日（木）から14日（日）にかけて、～「被災地」から「復興知」へ～と銘打ち、第5回目となる国際フォーラムを開催しました。

被災から7年が経ち、復興に至る過程で私たちが失い、培い、獲得した社会的かつ自然科学的英知、知識、知恵、経験値から出来上がった「復興知」こそが時代に伝えるべき価値であると考え、本年は、価値を伝える広域的な連携と効果的な発言手段（映画、音楽、小説、演劇、アニメなど）に焦点を合わせて、関係団体・学校機関等を巻き込んで話し合いました。

オープニングでは、福島復興局次長 實國慎一様、原子力災害現地対策本部副本部長 由良英雄様をはじめ、多くの方々にご臨席いただきました。

皆さまの様々なご協力・ご参加をいただき、誠にありがとうございました。

フォーラムの開催を通して、地域に根差す豊かな伝統と文化に基づく知恵を内在する可能性に富んだ

地域であることを確認できたほか、地域のこれからの展望するためには、まずふるさと広野町を大切にしていくことが重要であると再認識することができました。

地域での連携を視野に入れ、常に何を伝えていくべきかを模索しながら、継続的に被災地からの発信に今後も努めていきます。

当フォーラムの詳しい内容については、今後報告書を作成するとともに、町ホームページへ掲載をいたします。

主催：広野町
共催：学校法人昌平賢 東日本国際大学／学校法人 熊本学園大学／株式会社Jヴィレッジ
後援：復興庁福島復興局／福島県／双葉地方町村会／原子力損害賠償・廃炉等支援機構／一般社団法人日本童謡協会
協力：株式会社福島ガイナ／書店フルハウス



広野ドキュメンタリー映画初公開
(11日 公民館)



オープニングセッション 地域復興におけるメディア活用
(11日 公民館)



呈茶席
(11日 公民館)



浜通り地域の潜在能力を語る
(11日 公民館)



広野町の戊辰戦争
(常設 公民館)



広野火力発電所・IGCC紹介
(常設 公民館)



広野町へのリクエスト
(常設 公民館)



東京オリンピック スポーツ報道写真展1964
(常設 公民館)



童謡のまち 広野
(12日 公民館)



廃炉について語り合う
(12日 公民館)





ふたば未来学園による演劇
(12日 公民館)



基調講演「駅前の本屋さんにてできること」
(12日 公民館)



作業員との共生
(13日 公民館)



ふたば未来学園農業・商業 実習販売
(12日 公民館エントランス)



芸術文化を通じた連携と地域振興
(14日 公民館)



第24回ひろの童謡まつり
(13日 体育館)



ふたば未来学園 未来創造探求研究発表
(14日 公民館)



広野中学生海外研修報告会～異文化体験を通して～
(14日 公民館)



地域振興におけるスポーツ活用
(14日 公民館)



東京大学アイソトープ総合センター
放射性同位元素測定による環境評価研究
(14日 公民館)





第5回国際フォーラム「被災地」から「復興知」へ 発信メッセージ

今年で5回目の開催となる広野町主催国際フォーラムは、「「被災地」から「復興知」へ」と題して、“価値を伝える広域的な連携”、“効果的な情報発信手段”を全体テーマとして、4日間で14のセッションと7つのサイドイベント、3つの交流イベントを実施し、参加者と共に関連な議論を通して、次の知見を得ることが出来ました。

1. 廃炉に向けた取り組みについて

現状、責任体制、今後の進め方、リスク評価、困難な点、決定していない点、廃炉事業の積立金制度の創設などに関する情報発信の継続、リスクに対する認識の共有が重要であるとの理解に至った。今後長期にわたる廃炉に立ち向かうためには、一方向からの伝える手段に拘泥することなく、双方向に伝わるための創意工夫が必要であり、情報共有と、廃炉に関わる全ての分野における人材育成を、国や民間だけではなく地域の課題としても取り組んでいくこととする。

2. 新技術開発について

当地域は、地震、原子力発電所事故、風評被害が複合的に発生し、世界的にも稀有なアクシデントに見舞われた地域であるが故に、ここから実践的な新しい技術の開発が期待されているところである。福島イノベーションコースト構想に基づき、産官学の連携を図って、ビルド・バッグ・ベター（より良い復興）を目指して、次世代の世界に貢献する技術開発について後押ししていく。

3. スポーツを通じた地域振興について

広野町と楡葉町にまたがって存在するJヴィレッジについて、東日本大震災以後は、福島第一原子力発電所事故処理の拠点施設として使用されていたが、本年7月に「新生Jヴィレッジ」として全天候型練習場やホテル棟の増築など装いも新たに再スタートを切った。

当施設について、2020年の東京オリンピック・パラリンピック開催時には、サッカーはもちろん、ラグビー、レスリング、バドミントンなど、広野町や楡葉町のスポーツ施設と共に、各国の事前キャンプ地として使用して頂くべく申請をしている。

世界的なイベントを地域創生の起爆剤とするために、各競技団体や指導者などと共に機運を醸成していく取り組みを進めて行くこととする。

4. 童謡のまちづくりについて

本年も、昨年に引き続き「ひろの童謡まつり」を期間中同時開催し、童謡誕生百年を祝して募集した童謡作詩コンクールにて将来に継承すべく新たな童謡2曲を選び、発表した。加えて、今を生きる子供たちの健やかな成長と未来を託す子供たちへ豊かな情操や創造性を育てていくまちとして「童謡のまち」宣言をした。さらに、志を共にする兵庫県たつの市と

「童謡の里づくりのまち」交流協定を締結し、共に全国に向けて新しい童謡の魅力を発信していくことを誓った。

今後も「童謡」および「童謡のまち」については、これからの町づくりにおいて“広野らしさ”を形作るための継承すべき基礎としていく。

5. 復興に関する地域からの発信について

第1回国際フォーラムから通暁するテーマである「被災地から何を発信するか」について、本年は、具体的に浜通りの持つ可能性に言及した上で、福島イノベーションコースト構想と連動した技術とアートを融合した芸術祭開催や、東京の支部ではなく復興途上の地域に根差した演技者たちによる浜通りでの演劇祭開催、内外訪問者との協同と交流を通じた地域に根差した芸術祭の実施アイデアなどが参加者から公表された。また、浜通りの新しい姿を創出するための、情報共有、地域の連携、参画する者の力の結集、何よりも発信し続けることの重要性が示された。広野町は、東日本大震災の復興のフロントランナーとして常に新たな風を取り入れ、地域での連携を視野に入れつつ、常に何を伝えていくべきなのかを模索しながら、継続的な被災地からの発信に今後とも努めていく。

以上のフォーラムを通して得られた知見から、我々は、この地域が豊かな伝統と文化に基づく智慧を内在する可能性に富んだ地域であることを確認した。それと同時に、遠くを展望するためには、まず足元である、ふるさと広野町を大切にしていくことが重要であることを認識した。

被災から7年が経ち、復興に至る艱難辛苦の過程で我々が失い、培い、獲得した社会学的かつ自然科学的叡智、知識、智慧、経験知から成る「復興知」こそが次代に伝えるべき価値であると考え。これを伝えるため、これを基盤とし、再生から創生へ新たな価値観を加えつつ、次世代が幸せを感じられる新しいまちづくりに邁進することを、同じ時代にここで生きる我々の責務とするものである。

平成30年10月14日

第5回国際フォーラム 「被災地」から「復興知」へ
参加者一同



- ・ 広野町教育委員会事務局 : ☎0240-27-4166
- ・ 広野中学校 : ☎0240-27-3224
- ・ 広野小学校 : ☎0240-27-2332
- ・ 広野幼稚園 : ☎0240-27-2221
- ・ 広野町保育所 : ☎0240-27-2345
- ・ 広野町児童館 : ☎0240-27-3288

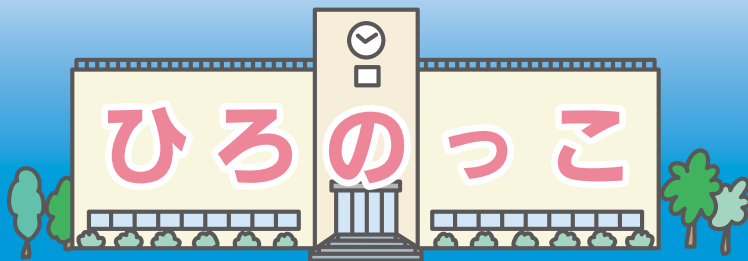

5年生稲刈り体験

広野小学校



←震災後初の田んぼ学習を実施

10月16日、5年生が総合的な学習の時間に、5月に田植えをした田んぼの稲刈り体験と見学をしました。稲は一人1把だけ鎌で刈ってみる体験をした後、機械で刈る様子を見学しました。子どもたちは、あっという間に刈ってしまう機械に驚いていました。今年度は、震災後、初めての田んぼ学習ができました。ご協力いただいた地域の皆さまありがとうございます。

お月見団子作り

広野町児童館



←みんなで楽しくお団子作り♪

十五夜にあわせて老人クラブのみなさんと、お月見団子作りをしました。低学年はチョコとチーズを生地の中に包み、丸めてお団子に♪♪高学年はお団子を串にさし、きなこをまぶしました。みたらし団子ときな粉団子にして、みんなで美味しくいただきました。

秋の遠足

広野町保育所



←みんなで遠足楽しいね♪

10月25日、いわき海流の里センターへ行ってきました。屋内遊び場(いわきずるんるん)で遊んだり、戸外を散策したりしました。子どもたちは、「きょうりゅうさん かっこいいね」、「はっぱ あかいね」、「おやつ おいちい」などかわいいお話をたくさんしながら楽しみました。

運動会がんばりました!!

広野幼稚園



←笑顔いっぱい準備体操!

9月29日、幼稚園園庭での最後の運動会を行いました。天気も心配されましたが、元気な子どもたちのパワーでお天気回復!最後まで競技を行うことができました。お遊戯にかけっこ、大好きな家族との競技など、子どもたちはちょっぴり緊張しつつも、笑顔いっぱい参加していました。楽しかった思い出でまた少し成長できたかな…☆

問

広野町に住所を有し、避難先の私立幼稚園に通園している幼児の平成30年度入園料・保育料の補助制度があります。町民税額(世帯内の合計額)により補助金額を決定します。税額によっては該当しない場合もあります。また、通園先の自治体で補助される場合は、対象となりません。書類などの配布は、通園先の幼稚園を通して行いますので、現在通園している人、途中入園した人および退園した人などは、早めにお知らせください。詳しくは広野幼稚園へお問い合わせください。

問 広野幼稚園
☎0240-27-2221

問

広野町では、原子力災害により避難先市町村の認可保育所および認定こども園内保育所に入所している児童の保護者に対し、申請に基づき保育料の2分の1を助成しています。助成期間は、平成30年4月分から平成31年3月分までです。詳しくは、広野町保育所にお問い合わせください。

問 広野町保育所
☎0240-27-2345

私立幼稚園就園奨励費補助事業

保育料を助成します



学校給食に使用する食材については、毎日放射性物質の検査をしています。

児童・生徒数

小学校	153人	中学校	68人
幼稚園	68人	保育所	20人
児童館	75人		H30.10.25現在

ふたば未来通信



↑ 広島国泰寺高校生徒とのアイスブレイクの様子

2年次生 広島研修

10月6日から10月8日の日程で、2年次生11人が広島研修に参加しました。

これは、「原子力災害からの復興を果たすグローバルリーダー」の育成を目指す探究活動に向けて広島県を訪問し、原爆被害からの復興と平和に向けた取り組みについて学習するとともに、広島県の高校生との交流を通して、双葉郡の課題を国内の他の地区の課題と重ねながら、課題の本質を探る機会とすることを目的としています。

第5回 国際フォーラムにてカナダ研修報告 広野中学校



←カナダと日本の違いについて発表した生徒たち

10月14日、公民館で開催された「第5回国際フォーラム」に本校2年生が参加し、この夏の海外研修での成果を報告しました。

4グループに分かれ、カナダと日本の食文化や生活習慣の違いなどについて発表しました。参観された方々からの質問に対しても、ユーモアを交え、堂々と答えていました。

様々な経験を通して成長している2年生のこれからの活躍が楽しみです。

アカデミー通信



←試合経験を積んで全国を目指す選手たち

U-15静岡県リーグを振り返って

JFAアカデミー福島 11期生 鈴木 吏玖

私たち11期生はU-15静岡県リーグ1部リーグに参加しました。ほとんどが1つ上の学年との試合となり、スピードやフィジカルについていけず苦労しました。通用するプレーも増えてきましたが、課題も多く残ったリーグとなりました。結果も5位という結果に終わり満足できる結果を残すことはできませんでした。

「全国大会優勝」という目標を達成するために日頃のトレーニングに取り組んでいきたいです。

被災児童生徒就学援助

平成23年3月11日に広野町に住民登録のあった子どもで、現在も広野町に住所を有し、震災により被災し経済的な理由により小学校・中学校への就学が困難と認められる児童生徒への就学援助（学用品・給食費など）を国の補助を受けて実施しています。

なお、認定については前年の総所得金額と世帯人数により決定します。総所得金額によっては該当しない場合もあります。

また、避難先の自治体で補助を受けている場合は、対象となりません。詳しくは広野町教育委員会学校教育課へお問い合わせください。

問 学校教育課

☎ 0240-27-4166





広野町・檜葉町共催

Jヴィレッジ 再開記念 ハーフマラソン



広野町〈ふる里ふれあいマラソン〉



檜葉町〈ゆずの里ロードレース大会〉

2大会を継承する新しい大会です。

2019 **1.26** 雨天決行 SAT

- 会場 / Jヴィレッジ
- 種目 / ハーフマラソン・5km・3km・1.2km・リレー

窓口申込 平成30年11月30日(金)
 ●Jヴィレッジ: センターハウス / TEL 0240-26-0111
 ●広野町: 広野町公民館 / TEL 0240-27-3244
 ●檜葉町: 檜葉まなび館 / TEL 0240-23-6190

問い合わせ先 (大会事務局) 株式会社Jヴィレッジ内 Jヴィレッジ再開記念ハーフマラソン大会事務局
 〒979-0513 福島県双葉郡檜葉町山田岡字美シ森8 TEL:0240-26-0111

【ゲスト】
 富士通株式会社
 柏原 竜二さん



- 主催 / 広野町、檜葉町
- 主管 / Jヴィレッジ
- 後援 / 福島県、広野町教育委員会、檜葉町教育委員会、福島民報社、福島民友新聞社、福島テレビ、福島中央テレビ、福島放送、テレビユー福島、広野町商工会、檜葉町商工会、ほか
- 協賛 / 株式会社ワンダーファーム
- 協力 / 双葉警察署、富岡消防署、NPO法人広野みかんクラブ、檜葉町体育協会

RUNTES (インターネット) 平成30年12月7日(金)
 ●大会ホームページ / <http://www.j-village-marathon.jp>

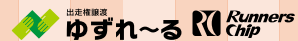

あなたの写真が広報ひろのに載っていたら、総務課の窓口でお渡しできます。お気軽にお問い合わせください。

人口と世帯数 (住民基本台帳人口による) 町内へ戻った人は必ず役場に届け出をしてください。

平成24年7月9日の住民基本台帳法の改正により外国人住民についても集計しています。

町のすがた

世帯数 2083世帯(+5)
 総人口 4790人(+5)
 (男) 2494人(+1)
 (女) 2296人(+4)

平成30年9月30日現在

人のうごき

転入 19人
 転出 14人
 出生 3人
 死亡 3人

平成30年9月の異動

みなし居住率

142.4%
 (4147人+2673人) / 4790人
 (町民居住者+滞在者) / 住基人口

平成30年9月30日現在

防災行政無線電話応答サービス ☎0240-28-0120 ※本サービスは、通話料のみ有料となります。

Hirono Town Public Information



発行 / 広野町 編集 / 総務課政策広報室
 ☎0240-27-2111

ホームページ <http://www.town.hirono.fukushima.jp>
 Eメール soumu@town.hirono.fukushima.jp

●広野町役場

福島県双葉郡広野町大字下北迫字苗代替35
 ☎0240-27-2111(代)