

東北に春を告げるまち

郵便は

ひろの

広報

新年 2017年

あけましておめで
とうございませ
今年の干支

「酒」
年もがん
てましよう

児童館



NIPPON 日産郵



福島県双葉郡
広野町
広野町長様



子どもたちから素敵な年賀状が届きました!

— 年賀状を届けた広野町児童館の子どもたち (広野町役場) —

1月5日、広野町児童館の子どもたちが広野町役場を訪れ、遠藤町長に年賀状を届けました。この年賀状は、児童館の子どもたちが、みんなで絵を描いたにわとり型のオブジェと、それぞれが書いた年賀状を貼り付けた特大の年賀状です。子どもたちは、自分で作った獅子舞のお面を手に動き回り、町長室がお正月の雰囲気がいっぱいになりました。

●Contents

まちの話題.....	2~3	図書室だより.....	24
平成29年広野町成人式を挙行...	4~7	消防署からのお知らせ.....	25
まちからのお知らせ.....	8~15	水道水中における放射性物質の モニタリング結果.....	26
広野町芸術欄・納税こよみ.....	16	広野町内ごみ収集カレンダー.....	27
A L Tニックの英語であれこれ.....	17	復興への歩み.....	28~29
保健だより.....	18~22	ひろのっこ.....	30~31
Jヴィレッジ仮設フィットネスジム 利用案内.....	23		

No.546

2017.2

純真学園大学と連携協力協定を締結



↑協定締結式で福田庸之助学長（写真右）と握手を交わす遠藤町長

1月11日、純真学園大学と広野町は、放射性物質の測定および人体・環境への影響調査および連携協力に関する協定を締結しました。締結式は、福岡市の純真学園大学で行われ、同大学の福田庸之助学長と遠藤町長が協定書に署名し、互いにかたい握手を交わしました。

この協定は、同大学の新井正一教授が平成23年8月から平成28年3月まで広野町除染アドバイザーに就任していたことや、アドバイザー終了後も同大学の学生と広野町を訪れ、町内の土壌調査を実施していただいていることから、より発展的な関係に成熟させていくために協定を締結したものです。

民生委員に委嘱状を交付



↑広野町民生委員協議会の様子

12月12日、広野町民生委員協議会の会議が広野町役場で行われ、任期満了にともない退任された広野町民生委員協議会会長の佐藤功さんほか4人に感謝状が贈られました。また、新たに民生委員に委嘱された6人に委嘱状が交付されました。同会の会長に久賀三枝子さん、副会長に星直延さんが就任し、17人体制で広野町民の生活に関する相談や助言などを行っていきます。

「高野病院を支援する会」を設立



↑支援する会設立の経緯を説明する遠藤町長（写真中央）

昨年末12月30日の深夜に高野病院の高野英男院長が自宅での火災にて逝去されました。この度、高野医師が亡くなったことで、高野病院は院長・常勤医がいない状態であり、広野町および周辺地域の医療は危機的な状況に陥っています。町としては、この状況を打開するべく、1月3日に有志からなる「高野病院を支援する会」を設立し、広野町役場で記者会見を行いました。この会の最も大きな目的は、双葉地方の地域医療を守ることです。短期的にはボランティア医師の支援を受けて高野病院の診療を維持しつつ、中長期的な医療体制の展望を県や国に求めています。

環境美化推進員に委嘱状を交付



↑委嘱状を受けた谷平正成さん（写真左）

12月15日、新たに環境美化推進員となった谷平正成さん（折木）に委嘱状を交付しました。谷平さんの任期は平成28年12月15日から平成30年3月31日までです。

住民説明会を開催



↑ 応急仮設住宅等住民説明会の様子

12月18日～21日の4日間、平成29年度に向けた“ふる里復興・再生、町政進展”への説明をするため、広野町公民館並びにいわき市内各仮設住宅において住民説明会を開催しました。

主な説明事項としては、①生活再建支援について、②生活環境整備事業について、③広野町部分林の契約解除についてなどで、町幹部職員のほか、環境省福島環境再生事務所の職員や東京電力の職員が出席し、担当する事業などについて説明しました。

笛吹すけっこの会、ふえふき男衆ボランティアに感謝状



↑ 感謝状を手にする野間耕二さんと仮設住宅の皆さん

12月20日、いわき市四倉鬼越仮設住宅で、山梨県笛吹市の「笛吹すけっこの会（代表：大竹茂さん）」と「ふえふき男衆ボランティア（代表：芦沢義男さん）」に対し、町は感謝状を贈りました。この日は笛吹市から両団体の主要メンバーである野間耕二さんへ、遠藤町長から感謝状を手渡し、これまでの支援にお礼を述べました。

同団体からは、平成23年12月に四倉鬼越仮設住宅に支援物資を届けていただいたほか、夏にはかき氷や焼きもちを振る舞い、冬には餅つきイベントを開催するなどの支援をいただいています。

平成29年新春交歓会を開催



↑ 平成29年新春交歓会の様子

1月6日、広野町中央体育館で平成29年広野町新春交歓会を開催し、昨年を上回る約200人の関係者や町民が集い、新年のあいさつを交わしました。会場では、温かい「豚汁」が振る舞われたほか、広野町文化協会の茶道部会による呈茶サービスが行われ、お正月らしい雰囲気醸し出していました。

双葉警察署長から感謝状



↑ 感謝状を受けた富岡地区防犯指導隊広野分隊の松本隊長

12月28日、警察活動に協力した個人や団体に富岡警察署の佐治署長から感謝状が贈られました。広野町では、福利厚生で堀江守さん（下北迫）、警察業務運営協力で根本一夫さん（上北迫）、広野町公民館、地域安全活動功労で広野町警戒パトロール隊、富岡地区防犯指導隊広野分隊、交通事故防止活動功労で広野小学校・広野中学校にそれぞれ贈られました。

感謝状を受け取った富岡地区防犯指導隊広野分隊の松本功隊長は、「隊員の日ごろの活動が認められたもので、誇りに思う。」と話されました。

平成29年 広野町成人式を挙

1月8日、広野町中央体育館で平成29年広野町成人式を行いました。

今年成人式を迎えた皆さんは、中学2年生のときに東日本大震災に遭遇し、多くの生徒が避難先の中学校に通い、卒業しました。

震災と原子力災害から7年目を迎え、避難生活など、多くの試練を乗り越えて立派に成長した若者が一堂に会しました。

式典では、遠藤町長が、さまざまな復興事業を通し大きく様変わりする町の状況を説明し、震災からの「心の復興」を成し得るためには、

次世代を担う若者の力が必要になる。ぜひその一翼を担ってほしいと挨拶したほか、黒田町議会議長をはじめ多数の来賓が参列し、式典に花を添えていただきました。

対象者は、町内在住の平成8年4月2日から平成9年4月1日生まれの方と、発災当時広野中学校2年生であった方で、男性52人、女性34人の計86人でした。

町外在住者を含め新成人63人が出席し、誓いも新たに大人の仲間入りをし、新成人として立ちました。



- ① 6年ぶりに一堂に会した新成人
- ② 成人式の様子
(新成人に挨拶する遠藤町長)
- ③ 代表して成人証書を受け取る
小松愛里さん
- ④～⑤ いくつになっても友達は友達
- ⑥ 呈茶コーナーでお茶をいただく
- ⑦～⑧ あでやかな晴れ着に身を包む
- ⑨ 駆けつけた恩師と記念撮影





はたちの夢

水竹 彩花さん



「本日は、私たちのためにこのような盛大な成人式を催してくださり、誠にありがとうございます。また、お祝いと激励の言葉をいただきました。町長様、来賓の方々、そして、ご出席くださった皆さまに感謝申し上げます。」

さて、私たちも二十歳を迎え、社会に出て働いている人、学生として学業に励んでいる人、まだ将来を迷っている人と立場はさまざまですが、大人としての自覚を持ち責任ある社会人として常に向上心を持って努力してまいります。

6年前に起きた東日本大震災。中学校生活も残り一年にして仲間と離れ離れに

なっていました。ここまで来るとは決して簡単なことではありませんでしたが、今こうして大好きな広野町で、切磋琢磨し成長してきた仲間たちと成人を迎えられることを大変嬉しく思っております。

皆さんは幼い頃の登下校を覚えていますか？地域の方々がいつも私たちの帰りを見守ってくださり、そしてお帰りという温かい言葉をかけてくれました。私の夢は昔のようにみんなが安心して町を歩けるような笑顔溢れる温かい広野町に戻ってほしいということです。今は町並みも変わってしまいましたが、戻ってきている人も少なくそのような

光景を見られないことを寂しく思います。だからこそ私たちが広野町に戻ってきて恩返しをする番だと思えます。近所の人と話したり挨拶をしたりそんな些細なことでもそれを続けていけばいつかは昔のように安心して暮らせる町に戻ると思えます。私は現在ハニーズという婦人服店で働いております。毎日一生懸命働いておりますが将来は寿退社をし大好きな広野町で子供を産み育てたいと思っています。女手一つで育ててくれた私の母のように強く、明るく、優しい母親になりたいです。それが私のもうひとつの夢です。

最後になりますが、本日もこうして成人を迎えられるのは私たちを支えてくださった家族、導いてくださった先生方、そして地域の方々、共に歩んだ仲間たちのおかげです。この感謝の気持ち、成人としての決意を忘れず精進して参りますので、どうかこれからも温かい目でご指導、ご鞭撻いただきますようよろしくお願いいたします。

簡単ではございますが、以上をもちまして、成人代表の挨拶とさせていただきます。本日は誠にありがとうございます。

謝辞

本日は私たちの成人という人生の節目にあたり、このような盛大な式典を挙げていただき誠にありがとうございます。

また、お祝いや激励のお言葉をいただきました町長様はじめご来賓の方々、ご出席いただきました皆さまに新成人86人を代表し、心より感謝申し上げます。新成人としての喜びとこれからの将来に大きな希望を抱くと共に、責任の重大さに身の引き締まる思いです。

さて、私たちも二十歳を迎え、既に社会に出て職に就き、社会貢献している者もおれば、更なる学業に励む者もおります。置かれた状況の違いはあれ、一人ひとりが自分の行動に責任を持ち、常に向上心を持って前進

遠藤 大志さん

本日は、成人の門出を迎えることができたいはひとえに家族や先生方、地域の皆さまの温かい愛情とご指導があったからです。成人を迎える私たちですが、まだまだ未熟な部分は多々あると思います。どうか今後も、皆さま方のご指導ご鞭撻のほどよろしくお願い申し上げます。

今、東日本大震災から6年が経とうとしております。広野中学校として、あの学び舎で全員で卒業式を迎えることができなかった悔しさは今でも心に残っております。しかし、皆がこうしてまた広野町に集まることでできたことを心から嬉しく思っております。震災を通し、この6年で得た経験を今後の人生の糧として歩んでまいります。

はたちの夢

田村 章悟さん

本日は、成人式を無事迎えることができた私たちのために、このような式典を開いてくださり、誠にありがとうございます。また、ただ今たくさんのお祝いや激励のお言葉をいただきました町長様をはじめ、ご来賓の方々、さらにご臨席いただきました多くの皆さまより感謝申し上げます。

東日本大震災から6年が経とうとしています。あの日から今日までそれぞれがさまざまな思いを抱え、嬉しいこと辛いことを経験し

てきたと思います。私は当時中学2年生の時でした。中体連や修学旅行など楽しみにしていたことができなくなり、避難先の中学校では悩むときもたくさんありました。そんな中、広野中学校が再開することとなり、久しぶりに先生方、友人に会えた時は本当に嬉しく今でも覚えています。少ない人数でしたが、充実した学校生活を送ることができ広野中学校の生徒として卒業できたことを誇りに思います。

私は現在、神奈川県の大



学に通い一人暮らしをしています。大学での学びやアルバイト、友人との旅行など毎日が新鮮で充実しています。今こうして大学に通うことができているのは両親のおかげであり感謝しています。大学での生活は日々新しいことを学び、たくさんの人との出会いを通して自分自身成長することができています。しかし、今の自分があるのもここにいる仲間達と過ごした日々が大きな支えになっています。

二十歳というのは大きな節目であり、大人としての自覚と責任を持ち行動しなければならぬと思います。震災では辛いこともたくさんありましたが、前を向いて自分自身の道を切り開いていくことを経験することができました。これらの人生において選択に迷うときもあると思います。しかし、回り道には回り道にしか咲かない花があるという言葉にもあるように、自分自身の選んだ道に勇気と誇りをもって歩んでいきたいです。

する覚悟でおります。今日から成人の一員として皆さま方のお仲間入りさせていただきたくことになりました。皆さまからいただきましたお祝いのお言葉や貴重なお話を深く胸に刻み、これからは大人としての自覚をもち責任ある社会人として歩んでいく決意をここに誓います。

最後になりましたが、このような素晴らしい式典開催にあたりご尽力くださった関係者の皆さま、お祝いや激励のお言葉をいただきました町長様に改めて感謝を申し上げます。成人代表の謝辞とさせていただきます。

皆さま、本日は誠にありがとうございました。



広野町は今、復興の途中であり、新しい広野町として発展することができるように、私もできることから始めていきたいです。今私は、震災がなかったらよかったとはもう思いません。

家族をはじめ、先生方、ここにいる仲間達、そしてこの地域を支えてくださった全ての方に感謝の意を表します。本日は誠にありがとうございました。

訪問相談会のお知らせ

2月の相談予定は以下のとおりです。放射線に関する不安や、相談したいことをお持ちの方は、ぜひお越しください。集まっていたいただいた方全員での対話の後、個別の相談もお受けします。

開催日	会場	時間
2月7日(火)	高久・鹿島第4仮設	午後2時～午後3時
2月8日(水)	苗代替集会所	午前10時30分～午前11時30分
2月10日(金)	下浅見川集会所	午前10時～午前11時
2月13日(月)	亀ヶ崎集会所	午前10時～午前11時
2月14日(火)	舘集会所	午前10時～午前11時
2月15日(水)	広洋台集会所	午前10時30分～午後1時
2月16日(木)	常磐迎第2仮設	午後2時～午後3時
2月20日(月)	四倉鬼越仮設	午後2時～午後3時
	工業団地仮設	午後3時15分～午後4時15分
2月21日(火)	長畑集会所	午前10時～午前11時
	小松集会所	午後1時30分～午後2時30分

問 放射線相談室 ☎080-9252-4773 放射線対策課 ☎0240-27-4162

平成29年度広野町奨学資金貸与事業について

■奨学資金の額 月額10万円以内

■貸与を受ける人の資格

- ・専修学校専門課程、短期大学、大学（大学院を除く）に在学していること。
- ・大学などに合格した際に広野町に引き続き1年以上住所を有していること。
- ・他の団体から同種類の奨学資金の貸与または給与を受けていないこと。

■申請方法

奨学生願書などにより広野町教育委員会学校教育課にお申し込みください。願書は学校教育課に準備してあります。

■受付期間（一次締め切り）

平成29年4月28日（金）まで（土曜日、日曜日および祝日を除く）

問 学校教育課 学校教育係 ☎0240-27-4166

平成29年度育英奨学資金給与事業について

■給与する額 月額5,000円

■給与を受ける人の資格

広野町に住所を有する人で、高等学校に在学し、能力があるにもかかわらず経済的理由により就学困難と認められる人

■申請方法

奨学生願書などにより広野町教育委員会学校教育課にお申し込みください。

■受付期間（一次締め切り）

平成29年4月28日（金）まで（土曜日、日曜日および祝日を除く）

問 学校教育課 学校教育係 ☎0240-27-4166



2月7日は北方領土の日、2月は「北方領土返還運動全国強調月間」です。

歯舞群島、色丹島、国後島および択捉島からなる北方四島は、歴史的にみても、また、国際間の諸取り決めに照らしても明らかに我が国固有の領土です。(歯舞群島、色丹島、国後島および択捉島からなる北方四島は、我が国固有の領土です。しかし、

戦後71年が経過した今日においても、依然としてロシアによって法的根拠なく占拠されています。)

北方四島の一日も早い返還を実現するために、政府の外交交渉を後押ししましょう。

問 県庁県民広聴室 ☎024-521-7013

HP 北方領土 福島県 (検索キーワード)

テレビ視聴に関する重要なお知らせ

平成29年2月16日(予定)より、広野町の一部地域において、携帯電話事業者による新しい電波の利用が開始されます。

新しい電波の利用開始にともない、テレビ映像に影響の出る恐れのあるご家庭には、一般社団法人700MHz利用推進協会から事前にチラシが配布されます。

地上デジタルテレビに影響が出た場合は、一般社団法人700MHz利用推進協会にて回復作業を行いますので、コールセンターまでご連絡をお願いします。

工事に関する費用は700MHz利用推進協会が負担し、費用を請求することは一切ありません。

■影響について

左記期日以降テレビアンテナで受信している地上デジタルテレビ放送にて、映像にノイズなどが発生する場合があります。

問 一般財団法人700MHz利用推進協会

テレビ受信障害対策コールセンター

☎0120-700-012

(IP電話の場合 ☎050-3786-0700)

受付時間 午前9時～午後10時

(土日・祝祭日を含む)

自動車の登録・検査の手続きはお早めに

毎年、年度末の3月期は自動車の登録・検査の申請で多くの方が訪れ、窓口が大変混雑します。その結果、手続きに何時間もかかることもあり、申請者の皆さまに大変ご迷惑をお掛けしています。

手続きなどをお考えの方は、早めの申請をお願い

いたします。

問 東北運輸局福島運輸支局
福島市吉倉字吉田54
登録・検査関係 ☎050-5540-2015

自動車税などが減免される場合があります

身体に障がいのある方、知的障がい、精神障がいのある方のために使用される自動車等で一定の要件を満たす場合に、納税義務者の申請により自動車税、自動車取得税、軽自動車税が減免されます。

■対象者

- ・身体障害者手帳1級または2級
- ・身体障害者手帳3級～6級を所持し、一定の要件を満たす場合
※要件は障がいの内容により異なります。詳しくはお問い合わせください。
- ・療育手帳A
- ・精神障害者保健福祉手帳1級を所持し、自立支援医療（精神通院）受給者証の交付を受けている場合

■対象車両

障がい者本人名義の自家用自動車

- ・ただし、18歳未満の身体障がい者、知的障がい者、精神障がい者の場合は、生計を一とする者

または常時介護者名義でも可。

- ・障がい者一人につき、1台まで減免できます。

■減免申請の受付窓口

自動車税・自動車取得税 最寄りの福島県地方振興局県税部

軽自動車税 広野町役場税務課

- ・申請に必要な書類につきましては、受付窓口までお問い合わせください。

■その他

自動車税などの減免申請に際し、**障がい者本人の運転以外の場合**、町で交付する証明書（生計同一証明書または常時介護証明書）が必要となります。証明書の交付は福祉介護課で行っています。

問 福島県相双地方振興局県税部 ☎0244-26-1127
広野町税務課 ☎0240-27-4160
広野町福祉介護課 ☎0240-27-2115



財務省東北財務局 福島財務事務所からのお知らせ

多重債務・貸金業に関する相談窓口のご案内

財務省福島財務事務所では、返済しきれないほどの借金を抱え、お悩みの方々からの相談に応じています。抱えている借金の状況をお聞きし、必要に応じ弁護士・司法書士などの専門家に引継ぎを行います。相談は無料ですのでお気軽にご相談ください。

また、国や県の登録を受けずに貸金業を営む、いわゆる「ヤミ金融」には十分ご注意ください。ご利用されている貸金業者の登録状況に関する問い合わせや不正に利用されている預貯金口座に関する相談も受け付けています。

相談窓口 福島市松木町13-2
財務省福島財務事務所 理財課
受付時間 月曜日～金曜日（祝日、年末年始除く）
午前8時30分～正午、
午後1時～4時30分（原則として）
電話 024-533-0064
（多重債務相談窓口専用）

「出前講座」のご案内

財務省福島財務事務所では、地域のコミュニティ活動や各種団体の会合などにお伺いし、「おこづかい帳をつけよう（小学生向け）」「日本の財政を考えよう（一般・高齢者向け）」「なりすまし詐欺被害防止（高齢者向け）」などさまざまなテーマで出前講座を行っております。

講演料は無料ですので、お気軽にお問い合わせください。

問 ☎024-535-0301
（財務省福島財務事務所 総務課）

個人版私的整理ガイドラインのご案内 ～東日本大震災により被害を受けた

皆さまへ～

「個人版私的整理ガイドライン」の利用で、震災前からの住宅ローンなどが免除されます。※債務の免除には、一定の要件を満たすことが必要となります。

○個人版私的整理ガイドラインを利用するメリット

(1) 生活再建に必要な資産（500万円（上限）・義援金等）は手元に残せます。

※被災状況、生活状況などの個別事情により減額があり得ます。

(2) 弁護士などの登録専門家が手続きをサポートします。また、国の補助により弁護士費用はかかりません。

※運営委員会に登録された弁護士の費用に限ります。

(3) 債務整理したことは個人信用情報として登録されません。

※金融機関等がガイドラインの利用を理由として新たな借入を制限することはありません。

詳しい内容は、下記に問い合わせください。

問 一般社団法人個人版私的整理ガイドライン
運営委員会

コールセンター ☎0120-380-883

福島支部 ☎024-526-0281

（受付時間：平日午前9時～午後5時）

URL：<http://www.kgl.or.jp/>

【お詫びと訂正】

本誌、平成29年1月、No. 545号に掲載しております記事で、下記につきましては内容に誤りがありましたので、お詫びして訂正いたします。

記

・38頁最下段の右から4行目、「**区間賞を取ったのは初めてのことで、**」は、正しくは「**区間賞を取ったのは、第2回大会以来2回目で、**」です。

広野町総務課政策広報室

県立テクノアカデミー浜 追加募集 ハロートレーニング ～急がば学べ～

『福島県立テクノアカデミー浜』（南相馬市原町区設置）では、平成29年4月入学生を募集します。

1 追加募集科（募集人員）

- (1) 短期大学校 ①計測制御工学科（13人）
- (2) 能力開発校 ①機械技術科（8人）
②建築科（3人）

※3次入学試験（1月20日実施）の結果により、募集人員が変更になる場合があります。

2 募集日程（平成29年）

- (1) 4次入学試験
 - ①出願期間 2月1日（水）～2月10日（金）
 - ②試験日 2月17日（金）
 - ③合格発表 2月23日（木）

3 試験内容

- (1) 筆記試験 数学Ⅰ（短期大学校）、
数学の基礎力（能力開発校）
- (2) 面接試験

4 対象者

高等学校卒業生および卒業見込みの者
※離職されている方または転職を考えている方で、専門技術を身につけて再就職を目指したい方も対象としています。

5 その他

出願の手続き方法など詳しい説明および学校見学などを希望する方は、お問い合わせください。

問 福島県立テクノアカデミー浜
〒975-0036
南相馬市原町区萱浜字巢掛場45-112
☎0244-26-1555
学生募集担当 星・鈴木・遠藤（寛）



専門技術を身につけて就職に生かそう！



浪江高本校舎



新春の候、両校同窓生の皆さまにおかれましては日頃より両校および同窓会の活動に対し、多大なるご支援とご協力を賜り、厚く御礼申し上げます。

さて、新聞などでも報じられておりますとおり、両校は平成29年3月末をもって休校となります。

つきましては、3月1日の卒業式後に、合同での休校式を執り行うこととしました。休校前に、両校の絆、それぞれの同窓生の絆を深めることができるよう、同窓生、そのご家族、旧職員、震災の影響で転校を余儀なくされた方々など、たくさんの皆さまのご出席をお待ちしています。

浪江高校・浪江高校津島校合同休校式

日時 平成29年3月1日(水)

午前11時35分開式(卒業式後)

場所 サンライズもとみや

本宮市本宮字矢来39-1 ☎0243-33-2611

※午前9時30分～11時15分までは卒業式を挙げていますので、入場は午前11時15分からとなります。



校是碑



乙女の像

【出席には事前のお申し込みが必要です】

1 お申し込み

電話番号：浪江高校 0243-33-2114

(担当：高木)

浪江高校津島校 0243-23-2327

(担当：夏目)

①お名前 ②電話番号 ③浪江高校、浪江高校津島校の別 ④同窓生、同窓生の家族、震災後他校に転校の別 以上、4点をお知らせください。

2 FAXによる申し込み(上記の4点と休校式出席希望を明記の上、様式は任意)

FAX番号：浪江高校 0243-33-2111

浪江高校津島校 0243-23-2383

※みなさんのお知り合いに同窓生もしくは関係者がいらっしゃいましたら、休校式の開催についてお伝えください。

福島広域雇用促進支援協議会からのお知らせ

・いずれも、受講料・テキスト代無料。

- ・当協議会の各種セミナー、講習会、面接会へご参加いただいた方(雇用保険受給者)で、証明書が必要な方へ参加証明書を発行します。
- ・掲載内容以外にも他の会場や日程もございます。詳しくは、チラシまたはホームページをご覧ください。

モデル企業見学バスツアー（企業参加型）

～企業が企業を見て気づく、考える、持ち帰るツアーです～

県内のモデル企業3社を見学するバスツアーを開催します。「自社で何が足りないのか」を振り返り、自社で気付かない解決の糸口を見つけてみませんか。キャリアコンサルタントが同行して適時解説し、最後は振り返りセミナーで締めくくります。ぜひ、今後の貴社の成長にお役立てください。



- 見学先 向山製作所・磐梯熱海温泉 清稜山倶楽部・三部会計事務所
- 日程 2月16日(木)・17日(金)の1泊2日 ※1日のみ参加も可能
- 定員 30人程度(1社2人まで) ●申し込み締め切り 2月8日(水)
- バス代 無料

※いわきからご参加の企業様は、1泊2日でご参加の場合、ビッグパレットからバスにご乗車いただきます。その際の駐車料金は無料です。詳細はホームページをご覧ください。福島広域雇用促進支援協議会(☎024-524-2121)までお電話ください。

申込方法

WEBサイトからお申込みいただくか、チラシ裏面の申込書にご記入いただきFAXにてお申し込みください。

応募多数の場合は、抽選とさせていただきます。



合同就職面接会 in 相双 参加無料・入退場自由・予約不要!!

製造・事務・建設・介護・専門職等々、相双地区の30社が参加する面接会を開催します。

面接会の中では、「新しいお仕事の探し方 行動スタイルマッチング」という新しい取り組みを行います。



簡単な質問で自分の行動スタイルを知ることができ、今まで考えてもみなかった企業と出会うチャンスです!

求職中の方や転職をお考えの方はぜひお気軽にご参加ください。お申込みは不要です。

- 日時 2月10日(金) 午後1時～午後3時30分(受付 午後0時30分～)
- 会場 ゲストハウスフェリーチェ(旧ウエディングパーク相馬フローラ) 相馬市馬場野字福迫391-2
- 参加企業 30社予定
- その他
 - ・雇用保険受給者は求職活動実績になります。参加証明書を発行します。
 - ・面接希望者には「自己紹介カード」を書いていただきますので履歴書は不要です。
 - ・履歴書を持参いただき、希望企業に渡していただくことも可能です。
 - ・「自己紹介カード」は事前に当協議会ホームページよりダウンロードすることができます。

職場体験実習「大人のインターンシップ」参加者大募集！！（個人申し込み）

働きたいけどブランクがあって不安、違う職種に挑戦してみたいけど自分に合うかわからない…。そんな方、必見!!

県内約320社の登録企業の中から興味のあるお仕事を体験していただけるチャンスです！求人票だけではわからない部分も自分で見て、聞いて、触れて納得。ぜひお気軽にお問合せ・お申込みください。

- 実習期間 1～3日（見学だけでもOK）
- 実習時間 実習先の所定労働時間内（8時間以内）
- 実習内容 実習先の企業が営む業務の体験
- 実習先 職場体験実習登録事業所

※お申し込み随時受付中！



就職相談窓口

就職活動中の不安や悩み、お仕事をされていて困っていること、お話してみませんか？相談は無料です。

あなたのお悩み解決のお手伝いをいたします！1人で悩まずぜひご相談ください。

- 電話相談専用フリーダイヤル 0120-810-650
(平日 午前9時～正午、午後1時～午後4時30分)
- メール相談（24時間受付） ホームページアドレス <http://www.fkkoyou.net/>
または、働きたいネット で検索！



共通事項

- 申し込み方法
- ・申込書設置場所 広野町役場、広野町商工会、双葉町窓口(双葉町役場いわき事務所2F)、双葉町商工会、各ハローワーク
- ・申し込み先 ホームページ、FAX、郵送、双葉町窓口に持参

問 福島広域雇用促進支援協議会 双葉町窓口
(いわき市東田町二丁目19-4 双葉町役場いわき事務所 産業建設課内)
☎0246-84-6285 FAX0246-84-6286
ホームページ 働きたいネット 検索



はたらっこ

「ひろのどこでもe-Books」を開設



広野町が発行している「広報ひろの」や「広野町ガイドブック」、「町勢振興計画」、「東日本大震災の記録」などを、広く普及している「電子書籍化」をすることで、スムーズな読み取りを可能にしました。今後、さまざまな発行物を「ひろのどこでもe-Books」に電子書籍化して掲載しますので、ぜひご覧ください。

※広野町公式ホームページにバナーを設置していますので、クリックして専用ページにアクセスしてください。



電子書籍の閲覧イメージ

広野文芸欄

季節を詠む 時流を読む

広野町俳句会 新春句会 猪狩行々子選

三世代身を整えて初詣
力作を期待している初句会

塩 史子

悟 峯

朝の陽の光の走る師走かな
からころと庭下駄の音ただ寒し

令 子

せせらぎのピアノニッソモに山眠る
満作の一輪解け風に添ふ

遠藤 恵美子

切り干しの匂ふ筵をたたみけり
父の部屋あの日のままに古暦

遠藤 和子

冬晴れやベランダに抱く遠湯の岳
正月の花風水に叶ふ色



谷口 真依子

どんど焼き祈りをのせて炎立つ
書き初めの墨に今年の意気盛ん

遠藤 健太郎

数へ日や日課小声に復唱す
破魔矢より低き背丈の宮参り

暁 月

初鏡紅ひくのみ薄化粧
ひとり住む姉に届ける寒卵

宮下 純子

雪の舞ふ東照宮の眠り猫
直走る高速道の冬どるる

会員募集のお知らせ

広野町俳句会では、会員を募集しています。俳句に興味のある方大歓迎です。俳句を通してみなさんと交流してみませんか。詳しくは、下の連絡先までお問い合わせください。

問 広野町俳句会 ☎090-7063-1676

国民健康保険税（第8期）、介護保険料（第8期）納期限は2月28日です

国民健康保険税（第8期）、介護保険料（第8期）の納期限などは、次のとおりです。

- 納期限 2月28日（火）
- 納付場所
 - ①あぶくま信用金庫 本・支店
 - ②福島さくら農業協同組合 本・支店
 - ③東邦銀行 本・支店
 - ④いわき信用組合 本・支店
 - ⑤ゆうちょ銀行 東北6県の各支店
 - ⑥福島銀行 本・支店

- ⑦大東銀行 本・支店
- ⑧広野町役場 出納室
- ⑨コンビニエンスストア
- 口座振替日 あぶくま信用金庫 2月28日（火）
その他の金融機関 2月24日（金）
- *口座振替については、振替日前に口座残高のご確認をお願いします。

問 税務課 収納係 ☎0240-27-4160
福祉介護課 介護保険係 ☎0240-27-2115

英語であれこれ

第29回



Cornish Pasties and Cornwall's Mining Heritage

コーンウォールのパスティ（肉パイ）と鉱業遺産

Pasties are a traditional British food. They are folded circles of pastry, stuffed with beef and vegetables and folded along one side.

パスティ（肉パイ）はイギリスの伝統的な食べ物です。円形のパイ生地を半分に折り、牛肉や野菜を包んだものです。

People have eaten pasties for hundreds of years. They have strongly associated with Cornwall, a coastal region in the far South-West of England.

イギリスでは皆が、何百年もパスティを食べてきました。パスティはコーンウォール地方、イングランドのはるか南西にある沿岸の州と強い結びつきがあるのです。

コーンウォール地方は大西洋に面しており、イギリス国内で最も暖かく日当たりの良い地域で、ここ数年、この気候とビーチが人気の観光地となっています。しかし以前、コーンウォール地方の経済は、農業や漁業、それから特にスズと銅の鉱業に基づいていました。

パスティはもともと鉱夫の食べ物でした。仕事で手が汚れていても、パスティの折り目部分を持って食べ、持っていた部分は食べ終わると捨てられます。加えて、折り曲げたパイ生地が風味を閉じ込め、温かい具が冷めにくくなります。パスティは鉱夫にとってこの食べ物だったのです。

コーンウォール地方では4000年以上も鉱業が盛んでしたが、今では鉱山は閉じられ、ユネスコの世界遺産として保護されています。鉱業が廃れても、パスティはイギリス中、そして多くの国で庶民の食べ物となりました。



Ruined mines on the Cornish coast
コーンウォール沿岸の鉱山遺跡



Durdle Door, a famous natural landmark in Cornwall
ダードルドア、コーンウォールの名刹



Cornish pasties
コーンウォールのパスティ



Porthmeor Beach, Cornwall
コーンウォールのポースメア・ビーチ

げんキッズのご案内

「げんキッズ」は、同年代のお子さんと遊んだり、保護者同士で情報交換をする場です。保健師による育児相談なども行っています。就園前のお子さんを対象に、以下の日程で開催していますので、お気軽にお出でください。
※必ず保護者同伴をお願いします。

開催日	開催時間	内容
2月14日(火)	午前10時～11時30分 会場：保健センター	バレンタイン
2月28日(火)	午前10時～11時30分 会場：保育所	おひな様 保育所に集合してください

- 子育ての悩みなどを話せる仲間がほしい。
- 子どもの身長・体重を測る機会がほしい。
- 子ども同士で遊ぶ場所がほしい。

なかよしランドのご案内

毎週、月・水・金の午前中は、親子などの遊びの場として、保健センターの健康増進ホールが利用できます。

申し込みの必要はありませんので、気軽にお越しください。

☆開放日：月・水・金曜日

(ただし、2/15、17、22 は除く)

☆時 間：午前9時から正午まで

☆場 所：保健センター（健康増進ホール）

☆対 象：就学前の乳幼児とその保護者

☆内 容：お話ししたり、遊んだりと自由に過ごしてください。おもちゃや絵本はお貸しします。



げんキッズの様子

内部被ばく検査のご案内

保健センターでは内部被ばく検査を実施しています。

曜 日	月・水・木・金曜日	火 曜 日	第2・4土曜日
受付時間	午前9時～11時30分		午前9時～正午
	午後1時～5時	午後1時～6時30分	
事前予約	不 要		要
そ の 他	事業などの都合で実施できない日があります。詳しくは下表のスケジュールをご確認ください。		前々日(木曜日)までに保健センターへお申し込みください。

・幼児（1歳～就学前）の検査も可能です。事前に保健センターにご連絡ください。

<2月スケジュール（○の日が検査可能日です）>

月	火	水	木	金	土
6	7	8	9	10	11
○	午前のみ○	○	○	○	
13	14	15	16	17	18
○	午後のみ○	午後のみ○	○		
20	21	22	23	24	25
○	○	午後のみ○	○	○	
27	28	3/1	3/2	3/3	3/4
○		○	○	○	
3/6	3/7	3/8	3/9	3/10	3/11
○		○	○	○	要予約

小児用インフルエンザ予防接種の 助成申請期限について

現在、町では下記の方を対象に、インフルエンザ予防接種の助成をしております。

助成の申請期限は **2月28日(火)** までです。

接種された方はお早めに申請されますようお知らせいたします。

- 1 対象者** 生後6カ月から中学3年生まで ※平成29年1月31日までに接種された方
- 2 助成額** 上限2,000円(1回あたり)
- 3 接種回数** 生後6カ月から13歳未満 2回まで / 13歳以上から中学3年生まで 1回
- 4 申請方法** 次のものを持参の上、広野町保健センターまたは広野町役場町民保健課で助成金の申請をしてください。
 - ①領収書の原本(接種者本人の氏名、予防接種の種類、接種年月日の記入がされているもの)
 - ②予防接種を受けた証明となるもの(母子健康手帳、予防接種済証、問診票の写しなど)
 - ③印鑑
 - ④振込先口座のわかるもの
- 5 申請期限** 平成29年2月28日(火)

【問い合わせ先】 広野町保健センター ☎0240-27-3040

B型肝炎特別措置法説明会・個別相談会(無料)

「特定B型肝炎ウイルス感染者給付金等の支給に関する特別措置法」に基づく救済や手続きの内容、弁護士への依頼の方法などを、弁護士が分かりやすく説明します。

対象: 集団予防接種でB型肝炎になった人とその家族

日時: 平成29年3月25日(土) 午後1時30分~4時(受付は午後3時まで)

場所: いわき市労働福祉会館 第2会議室・和室

※個別相談会は事前申し込みをされた方が優先ですが、当日会場での申し込みもできます。

【問い合わせ先】 全国B型肝炎訴訟新潟事務所
☎025-223-1130



いろいろ知りたい高血圧 ⑩

運動は血圧を下げる？上げる？

高血圧の人は運動をしても大丈夫？

有酸素運動（ウォーキングや自転車など）が血圧を下げることは確認されています。

体を動かすことは、①血圧を下げる

②体脂肪を燃焼させて体重を減らす

③血糖や脂質の状態をよりよくする

など、健康な体を維持するためには効果的な方法です。

体を動かさないこと（身体活動量の低下）によって、脳卒中や心臓病を発症するリスクが高くなります。

（高血圧治療ガイドライン2014）



注意!!

収縮期（上の）血圧	180mm/Hg以上
拡張期（下の）血圧	110mm/Hg以上

このような人は ①食事療法やお薬で血圧を下げてから運動を始める

②高齢者や血圧以外にも病気がある人は、かかりつけ医に相談する

どのくらいの運動がちょうどよいの？

日常生活の中で積極的に体を動かし、じっとしている時間を減らすだけでも効果があります。運動の時間や強さにとらわれず、まずは生活の中で行う身体活動（※）を増やしましょう。

※例えば、
 ・お風呂掃除 ・窓拭き ・洗濯物を干す
 ・買い物 など、

注意!! ①早朝のウォーキング

②息をこらえて行う運動（重いものを持ち上げるなど）は血圧が上がりやすいので注意が必要です。



【効果的な運動】

運動の内容	息切れせず、筋肉痛が起こらないような内容。（速歩き、水泳、自転車など。ストレッチや筋トレを組み合わせるとなおよい。）
運動の強さ	「ややきつい」と感じる・軽く汗ばむ・話をしながら続けられる程度。
運動の時間や頻度	10分以上の運動を1日合計30分以上。少なくとも週3回以上。（間を3日以上空けない。食後の運動はより効果的。）

米国の心臓学会やスポーツ医学会では、効果的な運動の強さや量（時間と頻度）を提唱しており、わが国でもこれに準じた運動を勧めています（表参照）。



減塩・野菜たっぷりメニュー

1日目標食塩摂取量 男性 : 8g未満 女性 : 7g未満 (日本人の食事摂取基準2015)
1日目標野菜摂取量 350g (健康日本21)

毎月、簡単なレシピを紹介します。おいしく食べて高血圧を予防しましょう。

ワカサギのから揚げ 簡単トマトソース

材料 (1人前)

ワカサギ…5尾(50g)

こしょう…少々

小麦粉…適量

揚げ油…適量

トマト…1/2個

たまねぎ…1/8個

A オリーブ油…大さじ1/4

レモン果汁…大さじ1/4

塩…少々

こしょう…少々

トマトソース

①トマトはさいの目切りにし、玉ねぎはみじん切りにしてAと混ぜ合わせ、なじませてトマトソースを作る。

②ワカサギはサッと洗って水気をよく拭き、こしょうを振る。小麦粉を薄くまぶし、170℃に熱した油でカラリと揚げる。

③②のワカサギを器に盛り、トマトソースをかける。

エネルギー 146kcal / 野菜摂取量100g / 塩分0.7g

もやしのナムル

材料 (1人前)

もやし…1/4袋

にんじん…小1/10本(10g)

きゅうり…2cm分(10g)

A 丸鶏ガラスープの素

…小さじ1/2

ごま油…小さじ1/4

①にんじん、きゅうりはせん切りにする。

②耐熱の器にもやし、①のにんじんを入れ、ラップをかけて電子レンジ(600w)で3分加熱する。

③粗熱がとれたら水気を絞り、①のきゅうり、Aを加えて和える。

エネルギー 25kcal / 野菜摂取量82g / 塩分0.6g

春菊としめじのみそ汁

材料 (1人前)

春菊…2株

しめじ…1/4パック

だし汁…3/4カップ

みそ…小さじ1

①春菊はざく切りにし、しめじは小房に分ける。

②鍋にだし汁、しめじを入れて煮る。

③しめじが柔らかくなったら、①の春菊を加え、ひと煮立ちしたら火を止めてみそを溶き入れる。

エネルギー 33kcal / 野菜摂取量35g / 塩分1.0g

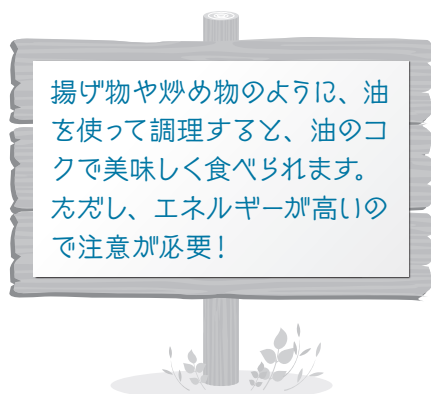

上記3つのメニューにご飯150gを加えて

合計 エネルギー 456kcal / 野菜摂取量 217g / 塩分 2.3g

乳幼児・児童医療費の 窓口無料化について

広野町では現在、全国の医療機関などで利用できる社会保険加入者用の乳幼児・児童医療費受給者資格証（以下受給者資格証）を発行しています。受給者資格証の交付時に説明書をお渡ししていますが、ご利用にあたり以下のことにご留意されますようお願いいたします。



- ①保険者から医療費の免除証明書が交付されている世帯については、原則として免除証明書が優先されますので、免除期間が終了するまでは受給者資格証を医療機関の窓口で提示する必要はありません。
- ②保険者が独自に行う助成制度（付加給付）がある場合は、本制度を同時に利用することはできません。したがって、医療費負担から付加給付を差し引いて自己負担が生じた金額を本制度で助成します。
- ③医療費の免除証明書による免除期間が終了し、自己負担額を支払った場合には、乳幼児・児童医療費助成申請書（広野町ホームページからダウンロードできます）ならびに医療点数の入った領収書の提出により、自己負担分を指定の口座にお戻しいたします。
- ④整骨院・柔道整復術などは、窓口での無料化はできません。自己負担額を③と同様に手続きしてください。
- ⑤保険者（勤務先）および住所地（町内における転居）に変更があった場合は、速やかに保健センターに届け出てください。

【問い合わせ先】 広野町保健センター ☎0240-27-3040

医療機関ほか診療日時状況（平成29年1月25日現在）

●高野病院

☎0240-27-2901

月曜日 9:00~12:00
火曜日 9:00~12:00
木曜日 9:00~12:00
金曜日 9:00~12:00
土曜日 9:00~12:00

●馬場医院

☎0240-27-2231

月曜日 9:00~12:00
14:00~18:00
火曜日 9:00~12:00
14:00~18:00
木曜日 9:00~12:00
14:00~18:00
金曜日 9:00~12:00

●広野薬局

☎0240-27-2265

月曜日 8:30~18:00
火曜日 8:30~18:00
水曜日 9:00~16:00
木曜日 8:30~18:00
金曜日 8:30~16:00
土曜日 9:00~11:00

●新妻歯科医院

☎0240-27-4020

火曜日 9:30~12:30
13:30~18:00
木曜日 9:30~12:30
13:30~18:00

●花ぶさ苑

☎0240-27-1755

面会時間 8:30~17:00

Jヴィレッジ

仮設フィットネスジム利用のご案内

Jヴィレッジ仮設フィットネスジムが利用できます。
体力づくりや運動不足の解消などにぜひご利用ください。



こちらJヴィレッジフィットネスジムです

皆さんこんにちは！寒くなり、コタツで丸くなるのが気持ち良いですよね(^_^)
しかし、コタツで丸くなる姿勢が続くにつれ、姿勢が悪くなってしまいます。姿勢が崩れることで、肩や首の筋肉に負担が掛かり、肩こりなどの症状が出ます。
そこで、今回は肩こりの原因と予防・改善が期待できる運動をご紹介します。



【肩こりの原因とは？】

肩こりは背中が丸まる姿勢が続いたり、首周りに力が入り過ぎたりすると筋肉が硬くなり、肩や首の血流が悪くなることで、痛みや重みが出てきます。筋肉を動かすことで血流が良くなり、肩こりなどの改善に繋がります。

★ウォーミングアップ

写真①息を吸いながら肩を上げます。
写真②息を吐きながら力を抜くように肩を落とします。
(ポイント)鼻から息を吸い、口から息を吐くようにしましょう。
※目安は5回～10回行います。
注意：鼻から息を吸うのが難しい場合は、口で行いましょう！

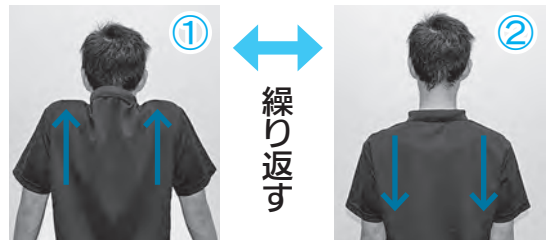

★肩回し

手を肩に置きます。肩の高さまで、肘を上げます。
写真③→④→⑤の順で大きく肘を動かします。
(ポイント)④→⑤に移る時、顔の前を通るようにしましょう。
※目安は5周回し、逆回し5周行います。
注意：痛みがある方は痛みが無い範囲で動かしましょう！

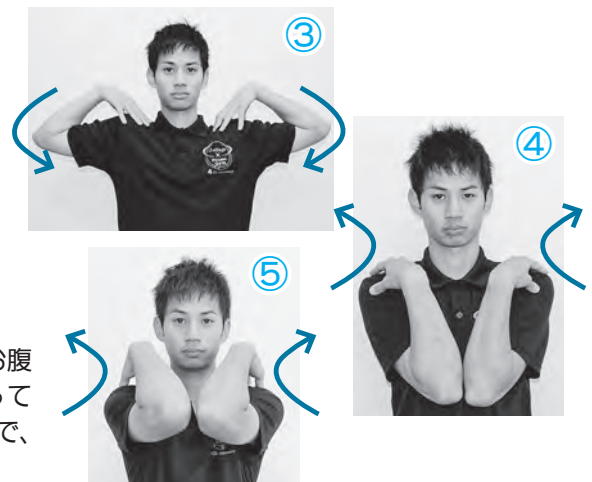

☆肩甲骨を動かすことにより、姿勢をリセットし、お腹や背中に力が入りやすくすることで、体温が上がっていきます。基礎代謝を上げてくれる効果もあるので、同じ姿勢が続いている方は、ぜひお試しください！



Jヴィレッジフィットネスジム トレーナー
庭瀬 泰頌 (にわせ ひろのぶ)

○出身地/南相馬市(原町区)
○好きな食べ物/カレーライス
○好きなこと/料理・掃除

Jヴィレッジフィットネスジムよりお知らせ

「体をかっこよく見せたい!」、「綺麗な体型を目指したい」そんなときはぜひ、Jヴィレッジフィットネスジムのパーソナルトレーニング(有料)をご利用ください。

70分間マンツーマンでトレーニング指導を行います。効果的に、結果を出したい方にお勧めです!

※予約が必要です!

一回/70分 2,500円 延長30分 プラス1,000円

Jヴィレッジフィットネスジム ☎0246-46-0201



図書室だより

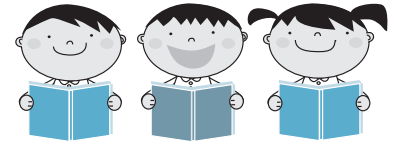

『世界一伸びるストレッチ』中野ジェームズ修一著（一般図書）



「最高に気持ちいい伸び感」が得られるストレッチを部位別に紹介。本書では、基本となるおススメのポーズのほか、「体が硬い人」・「腰痛や関節痛を持っている人」・「もっと伸び感が欲しい人」などのアレンジした方法も掲載されています。また、この本に掲載されている寒い日々が続く中、腰痛や関節痛などが起こりやすい季節となっておりますと同時に、身体を動かす機会も減ってしまいます。本書は、若い方からご高齢の方まで無理なく快適にストレッチができる一冊に仕上がっています。

『ざんねんないきもの事典』今泉 忠明著（児童図書）



「クジャクの羽は長すぎてじゃま」・「サイの角はただのイボ」・「イルカは眠るとおぼれる」など。本書では、進化の結果、少し残念な感じになってしまった生き物たちを、楽しいイラストとともに紹介しています。生き物たちの進化の過程で、なぜこのような形になったのか？について、詳しい内容が分かりやすく説明されています。本書は子ども向けとなっておりますが、大人の方にもおススメの一冊です。

広野町図書室 新着本のご案内

■ 平成29年1月入庫分

タイトル	著者	出版社
私の消滅	中村 文則著	文藝春秋
陸王	池井戸 潤著	集英社
言ってはいけない	橋 玲著	新潮社
見てる、知ってる、考えてる	中島 芭旺著	サンマーク出版
逢沢りく（上・下）	ほし よりこ著	文藝春秋
希望荘	宮部 みゆき著	小学館
九十歳。何がめでたい	佐藤 愛子著	小学館
インフェルノ（上・中・下）	ダン・ブラウン著	KADOKAWA
恋のゴンドラ	東野 圭吾著	実業之日本社
ひかりの魔女	山本 甲士著	双葉社
つくおき	nozomi著	光文社
もっとつくおき	nozomi著	光文社
Dr. 鎌田實のカンタンおいしい！長寿ごはん		日経BP社
カエルの楽園	百田 尚樹著	新潮社
双頭の船	池澤 夏樹著	新潮社
住友銀行秘史	國重 惇史著	講談社
三国志（7・8）	吉川 英治著	1万年堂出版

タイトル	著者	出版社
人間は9タイプ	坪田 信貴著	KADOKAWA
余命1年のスタリオン（上・下）	石田 衣良著	文藝春秋
えんとつ町のプペル	にし の あきひろ著	幻冬舎
クックパッドのおいしい厳選！麺類レシピ	クックパッド株式会社監修	新星出版社
クックパッドのおいしい厳選！野菜の作りおき	クックパッド株式会社監修	新星出版社
クックパッドのおいしい厳選！鍋レシピ	クックパッド株式会社監修	新星出版社
クックパッドのおいしい厳選！お菓子レシピ	クックパッド株式会社監修	新星出版社
りんごちゃんと、おひさまの森のなかまたち 4	太田 知子作	1万年堂出版
警察犬になったアンズ	鈴木 博房著	岩崎書店
ハリー・ポッターと呪いの子	J. K. ローリング著	静山社
パセリ伝説（memory 8～memory 12）	倉橋 燿子作	講談社
ハウルの動く城	ダイアナ・ウィン・ジョーンズ原作	徳間書店
火垂るの墓	野坂 昭如原作	徳間書店



図書室の開室時間について

開室時間は午前8時30分から午後5時15分となります。

2月の休室日のご案内

7日（火）・14日（火）
21日（火）・28日（火）

※図書室では、利用者から本のリクエストを受け付けています。また、ご家庭で不要となった本をリサイクル図書等として活用しています。詳しくはスタッフまでお尋ねください。

消防署からのお知らせ

住宅防火 いのちを守る ～7つのポイント～

3つの習慣

①寝たばこは、絶対やめる



②ガスコンロなどのそばを離れるときは、必ず火を消す



③ストーブは燃えやすいものから離して使用する

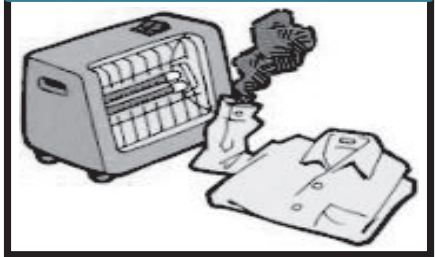

4つの対策

①住宅用火災警報器



②防炎品



③住宅用消火器等



④隣近所の協力体制



住宅用火災警報器を設置しましょう!

点検方法

ボタンを押す

ひもを引く

ピーピーピー 火事です

半年に1回は点検しましょう!

音が鳴らない場合→異常

この場合は電池切れまたは本体の故障のためすぐに交換してください

火事と救急は119番

<消防署連絡先>

◇浪江消防署 ☎0240-34-7360

◇富岡消防署 ☎0240-25-2119



水道水中における放射性物質のモニタリング結果

■採水場所：小滝浄水場 ■水源：大船水源（表流水）

採水年月日	ヨウ素131	セシウム134	セシウム137
2016/12/ 1 } 2016/12/31	不検出	不検出	不検出

※いずれの検体も、12月31日時点で放射性物質は不検出です。
 ※「不検出」とは、一定の条件で測定機器が検出できる最小値（1Bq/kg）未満であることを示しています。
 ※現在、広野町内の水道水は、小滝浄水場および小山浄水場より給水しております。

■採水場所：小山浄水場 ■水源：木戸川（ダム放流水）

採水年月日	ヨウ素131	セシウム134	セシウム137
2016/12/ 1 } 2016/12/31	不検出	不検出	不検出

測定機関：双葉地方水道企業団
 分析装置：ゲルマニウム半導体検出器
 検査頻度：毎日
 測定方法：水道水等の放射能測定マニュアル（厚生労働省）

《参考》検査日現在の目標値

（単位：Bq/kg）

	ヨウ素131	セシウム134	セシウム137
食品衛生法の規定に基づく新たな基準による目標値	—	10	

※これまで暫定規制値が設定されていた放射性ヨウ素については、半減期が短く、国に平成23年7月15日以降の検出報告がないことから、規制の対象から除外されました。

《双葉地方水道企業団から凍結防止のお願い》

気温が氷点下を下回ると、水道管や水道メーターが凍結して破損する恐れがあります。水道管は毛布などで包みビニールテープで固定し、メーターボックス内には布切れなどを入れたビニール袋を詰めるなど、早めの凍結防止準備をお願いします。

蛇口における水道水中の放射性物質モニタリング検査結果

《平成28年12月検査分》

双葉地方水道企業団では、安心して水道水をお使いただくために、ご家庭の蛇口から出る水道水の放射性物質検査を実施しています。

この検査は、随時皆さまからのお申し込みを受け付けておりますので、検査を希望される方は、以下の方法により検査受託事業者へお申し込みください。

《お申し込み方法》

- ・検査受託事業者：(株)江東微生物研究所環境衛生事業部いわき
- ①郵送の場合 〒970-1144 福島県いわき市好間工業団地4-18
- ②FAXの場合 FAX0246-36-7142

※お申し込みには、平成28年8月および12月広報に同封した専用の申し込み用紙（チラシ）が必要です。紛失等の場合は、双葉地方水道企業団までご連絡ください。

（連絡先：施設課浄水係 ☎0240-25-5341）

大字	検体数	検査結果						採取日
		ヨウ素131		セシウム134		セシウム137		
		検出	不検出	検出	不検出	検出	不検出	
折木	-	-	-	-	-	-	-	-
上浅見川	-	-	-	-	-	-	-	-
上北迫	-	-	-	-	-	-	-	-
広洋台	2	-	2	-	2	-	2	H28. 11. 30
下浅見川	-	-	-	-	-	-	-	-
下北迫	4	-	4	-	4	-	4	H28. 12. 6
中央台	-	-	-	-	-	-	-	-
夕筋	-	-	-	-	-	-	-	-
計	6	-	6	-	6	-	6	

*検出限界値 1 Bq/kg未満である場合には、『不検出』としています。

平成28年度 水道修理当番表

【緊急時連絡先】 双葉地方水道企業団 ☎0240-25-5315

業者名	年月	平成29年2月	平成29年3月
北陽管工(有)	☎0240-27-3419	1日～5日・20日～26日	13日～19日
(有)山忠設備工業	☎0246-21-1022	13日～19日	6日～12日・27日～31日
(有)吉田鉄工所	☎0240-27-3241	6日～12日・27日・28日	1日～5日・20日～26日

問い合わせ **双葉地方水道企業団**

〒979-0515 福島県双葉郡楢葉町大字上小墾字小山6-2
 ☎0240-25-5315（代表） FAX0240-25-5385
 E-mail : soumu@f-mizu.jp

広野町内ごみ収集カレンダー

2月

3月

日	月	火	水	木	金	土
			1	2	3	4
			不燃	可燃		
5	6	7	8	9	10	11
	可燃	ペットボトル プラスチック	カン類	可燃	粗大	
12	13	14	15	16	17	18
	可燃	ペットボトル プラスチック	ビン類	可燃		
19	20	21	22	23	24	25
	可燃	ペットボトル プラスチック		可燃		
26	27	28				
	可燃	ペットボトル プラスチック				

日	月	火	水	木	金	土
			1	2	3	4
			不燃	可燃		
5	6	7	8	9	10	11
	可燃	ペットボトル プラスチック	カン類	可燃	粗大	
12	13	14	15	16	17	18
	可燃	ペットボトル プラスチック	ビン類	可燃		
19	20	21	22	23	24	25
	可燃	ペットボトル プラスチック		可燃		
26	27	28	29	30	31	
	可燃	ペットボトル プラスチック		可燃		

広野町内でのごみの収集について

2月および3月の広野町内でのごみ収集日は次のとおりです。

ごみステーション周りの汚れが大変目立ちます。ごみを出す場合は「ごみと資源の分け方・出し方」を確認し、指定ゴミ袋に分別して、収集日当日にごみステーションボックス内に出してください。

カセットボンベ・スプレー缶類を出す際は、爆発や火災など事故になる恐れもあります。必ず使い切ってから穴をあけて出してください。なお、ライター類も同様に使い切ってから出すようにしてください。

粗大ごみを出すときは、南部衛生センター【TEL0240-25-4609】へ3日前まで連絡してください。受付時間は、午前10時から午後3時までです。広域職員がご自宅まで回収しにお伺いします（有料です）。

ご家庭で不要となった衣類は、広野町役場、広野町公民館に古着リサイクルボックスを設置しています。資源の再利用によるごみの減量にご協力ください。

また、古紙類および古い繊維類（布製に限る）については、広野町役場車庫にて随時回収しています。

【指定袋販売店】

- ・島村金物店
- ・渡辺金物店
- ・四倉屋精肉店
- ・堀江商店
- ・片岡米穀店
- ・福島さくら農協広野支店
- ・広野薬局
- ・セブンイレブン広野町店
- ・Yショップひろの
- ・ファミリーマートJヴィレッジ前店
- ・ニッ沼直売所
- ・イオン広野店
- ・ニューヤマザキデイリーストア広野みらいオフィス店

新たに信号機や一時停止の 標識が設置されました

～ 県道広野小高線、 県道広野停車場線 ～

県道広野小高線（通称・浜街道）が開通し、間もなく2
カ月になります。すでに車やウォーキング等で通られ、お
気づきなられた方も多いと思いますが、昨年末の開通に
ともない、浜街道と県道北上北迫下北迫線が交わる交差点（写
真⑤）に新たに信号機が設置され、一ツ沼総合公園付近（写
真⑧）の片側1車線規制も解除されました。また、浜街道
と県道広野停車場線が交わる交差点には、県道広野停車場
線の上り方面（写真⑥）と下り方面（写真⑦）に、それぞ
れ「一時停止の標識」が設置されました。交差点に進入す
る際は十分注意してください。

まだ浜街道を通ったことがないという方は、道路沿いに
整備された防災緑地や遊歩道（写真②）、案内看板（写真
⑩）や東屋のある休憩スペース（写真④）、駐車帯（写真③）
なども整備され、東に太平洋（写真①）、西に阿武隈山脈
の山々など（写真⑨）、すばらしい景色を眺めることがで
きますので、ぜひお出かけください。



↑ 写真の向き

常磐線 「北迫川鉄橋」

常磐線は、明治22年（1889年）の水戸・小山間の鉄道開通を皮切りに、明治29年（1896年）に東京・田端・水戸間が開業しました。明治31年（1898年）8月23日の久ノ浜・小高間の開業に合わせ広野駅も開業し、これにより、東京・田端・岩沼間が全線開通となりました。

今回ご紹介する写真（上）は、8月23日の久ノ浜・小高間の開業に先立ち、試運転で北迫川鉄橋を渡るB形機関車の様子を写した写真です。

震災以前の写真（下）と比べても、橋台部の構造が石積みだったことが見て取れますが、機関車を見つめる工事関係者や沿線の人々の様子から、長距離移動が容易にできる「鉄道」という新たな交通機関への期待が伝わってくるような気がします。

●久ノ浜・小高間開業当時の常磐線「北迫川鉄橋」 (明治31年8月)



●東日本大震災以前の常磐線「北迫川鉄橋」 (平成23年2月)



(写真提供・小泉屋文庫)



- ・ 広野町教育委員会事務局 : ☎0240-27-4166
- ・ 広野中学校 : ☎0240-27-3224
- ・ 広野小学校 : ☎0240-27-2332
- ・ 広野幼稚園 : ☎0240-27-2221
- ・ 広野町保育所 : ☎0240-27-2345
- ・ 広野町児童館 : ☎0240-27-3288

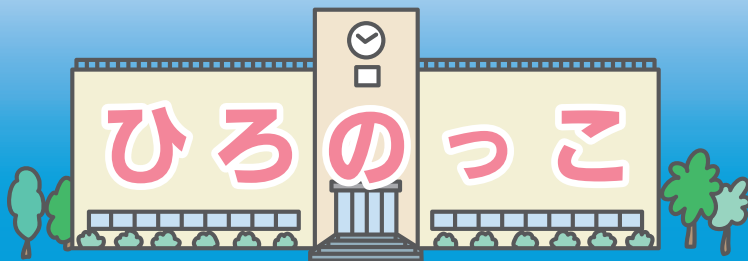

校内書き初め会

広野小学校



←姿勢を正し力強く書き初め

1月12日、今日は、各学級で校内書き初め会が行われました。1・2年生は硬筆を、3年生以上は毛筆を行いました。姿勢を正し集中して1枚1枚を丁寧に書き上げていきました。どの子ども大きく伸び伸びと勢いのある字を書いていた。後日、作品は校内で展示し、優秀作品には賞状を授与します。

広桜荘訪問

広野小学校



←広桜荘訪問の様子

1月17日、3年生が福祉に関する授業で、広桜荘を訪問し歌やダンスを披露しました。お年寄りの方に手拍子をしていただき、子どもたちはノリノリで発表することができました。肩たたきをしてあげる姿も見られ、お年寄りの方に喜んでいただけて、子どもたちは大満足でした。

たこあげ

広野町保育所



←子どもは風の子

1月11日、所庭で凧揚げをしました。風に飛ばされないようしっかりひもを握りしめ凧揚げをすると、いろいろな模様がついた手作り凧で所庭が賑やかになりました。寒さに負けない元気いっぱいの子どもたちです。

3学期も元気いっぱい! 広野幼稚園



←みんなで遊ぶと楽しいね

1月10日、第3学期がスタートし、久しぶりに再会した友だちと園庭で元気に遊びました。子どもたちの歓声があがり園内に活気が戻ってきました。

獅子舞できたよ! 今年も良い年になりますように☆

広野町児童館



←立派な獅子舞が完成

12月22日、今年も子どもたちは、獅子舞作りにチャレンジしユーモラスな作品ができました。お手伝いのお兄さんたちと一緒にみかん箱に絵の具を塗り、折り紙で目や歯をつけ自分たちで形を作っていく楽しかったようです。

保育料を助成します

広野町では、原子力災害により避難先市町村の認可保育所および認定こども園内保育所に入所している児童の保護者に対し、申請に基づき保育料の2分の1を助成しています。助成期間は、平成28年4月分から平成29年3月分までです。詳しくは、広野町保育所にお問い合わせください。

問 広野町保育所

☎0240-27-2345

私立幼稚園就園奨励費補助事業



学校給食に使用する食材については、毎日放射性物質の検査をしています。

児童・生徒数

小学校	143人	中学校	68人
幼稚園	53人	保育所	24人
児童館	80人		H29.1.25 現在

アカデミー通信



←目指せプレミアリーグ

抱負

JFAアカデミー福島 7期生 山原怜音

新年を迎え、これまでチームを引っ張ってきた高校3年生が引退し新チームとしての活動が始まりました。今年の目標は「プレミアリーグ昇格」です。昨年は昇格することができず、チームとしてとても悔しい思いをしました。今年こそは目標を達成するために昨年以上にチーム一丸となって努力していきます。

また、日頃より私たちをサポートしていただいている方々への感謝を忘れず、サッカーで恩返しができるよう頑張ります。

今年もよろしく願いいたします。

ふたば未来通信



←未来創造探究の活動について紹介

ふるさと創造学サミットが開催

12月3日、郡山市ビックパレットでふるさと創造学サミットが開催されました。

1年次生は、「産業社会と人間」の授業で作成した演劇を発表しました。演劇の台本は、地域の課題をテーマとし、地域での取材をもとに作成したもので、原発事故後、県外と地元感覚の違い、県内での捉え方の温度差、当事者でしかわからない苦悩を表現しました。また、2年次生は、未来創造探究の取組みについて発表しました。地元の畑で栽培した野菜を通じて、コミュニティの再生を図ろうという発表内容でした。

第3学期始業式!

広野中学校



←1日1日を大切に

1月10日、18日間の冬休みが終了し、いよいよ3学期がスタートしました。始業式では、始めに校長先生から、「まず、今年1年間について各学年に応じた目標を持つこと、そして3年生は卒業式までの45日、1・2年生は修了式までの50日を大切に過ごしていきましょう。」とお話いただきました。続いて、生徒会長と各学年の代表生徒が新年の抱負を発表しました。始業式後、校舎内を清掃し、さっそく3校時から授業を行いました。健康第一、有終の美を飾る実り多い学期にしていきたいと思ひます。

ブリティッシュヒルズとのライブ授業 広野中学校



←英会話も上達

1月18日、今年度から始まった「グローバル人材育成事業」の目玉、ブリティッシュヒルズとのライブ授業が、今日で今年度のすべてを終了しました。プロジェクターを使い、大画面で授業を行いました。生徒たちは、ブリティッシュヒルズの先生方とも親しくなり、積極的に英語で会話ができるようになってきました。なお、翌週には、本校1年生が広野小学校5年生とともに、実際にブリティッシュヒルズに出向き、1泊2日の異文化体験活動を行ってきました。

問 広野幼稚園
 024012712221
 広野町に住所を有し、避難先の私立幼稚園に通園している幼児の平成28年度入園料・保育料の補助制度があります。町民税額(世帯内の合計額)により補助金額を決定します。税額によっては該当しない場合もあります。また、通園の自治体で補助される場合は、対象となりません。書類などの配布は、通園先の幼稚園を通して行いますので、現在通園している人、途中入園した人および退園した人などは、早めにお知らせください。詳しくは広野幼稚園へお問い合わせください。

消しましょう その火その時 その場所で

平成28年度 全国統一防火標語



広野町消防団・婦人消防隊出初式・パレードを実施

1月15日、広野町消防団・婦人消防隊は広野町中央体育館で出初式を行いました。出初式に先立ち、広野駅前通りを消防団員・婦人消防隊員がパレードしたほか、広野幼稚園児も寒さに負けず元気に練り歩き、防火を啓発しました。

出初式では、遠藤町長の訓示や来賓からの激励のほか、5人の消防団員が永年勤続で表彰され、その後通常点検などが行われました。また、出初式終了後には二ツ沼総合公園に移動し、放水訓練を行いました。

あなたの写真が広報ひろのに載っていたら、総務課の窓口でお渡しできます。お気軽にお問い合わせください。

人口と世帯数 (住民基本台帳人口による) 町内へ戻った人は必ず役場に届け出をしてください。

平成24年7月9日の住民基本台帳法の改正により外国人住民についても集計しています。

町のすがた

世帯数 2089世帯(-7)
 総人口 5033人(-9)
 (男) 2595人(-9)
 (女) 2438人(±0)

平成28年12月31日現在

人のうごき

転入 22人
 転出 31人
 出生 1人
 死亡 1人

平成28年12月の異動

現居住者数

町内居住者数 2929人(+32)
 町内居住世帯数 1462世帯(+18)

平成29年1月25日現在

※現居住者数は届け出をした人の数です。()内は、前月号との比較

防災行政無線電話応答サービス ☎0240-28-0120 ※本サービスは、通話料のみ有料となります。

Hirono Town Public Information



発行/広野町 編集/総務課政策広報室
 ☎0240-27-2111

ホームページ <http://www.town.hirono.fukushima.jp>
 Eメール soumu@town.hirono.fukushima.jp

●広野町役場

福島県双葉郡広野町大字下北迫字苗代替35
 ☎0240-27-2111(代)