

東北に春を告げるまち

広報

ひろの



轟け！広野昇竜太鼓！

— 広野町サマーフェスティバル2017

(二ツ沼総合公園) —

●Contents

広野町サマーフェスティバル2017… 2～3
まちの話題… 4～5
広野中学校剣道部全国大会出場… 6
まちからのお知らせ… 7～14
広野文芸欄… 15
水道修理当番表… 16
消防署からのお知らせ… 17

広野町内ごみ収集カレンダー… 18
図書室だより… 19
Jヴィレッジ仮設フィットネスジム
利用のご案内… 20
保健だより… 21～25
ひろのっこ… 26～27
広野スタイル2017… 28

No.553

2017.9

広野町サマーフェスティバル2017 開催

8月11日、広野町サマーフェスティバル2017を開催しました。

町内外から約6000人の参加者が訪れ、芝生広場で約4000発の音楽花火や納涼盆踊りを楽しみました。

ステージイベントでは、ふたば未来学園高等学校吹奏楽部による演奏、ハウオリ＊マルヒアによるフラダンスショー、平第二小学校吹奏楽部による演奏、ものまねタレントミラクルひかるさんのショーや広野昇龍太鼓の演奏などが行われました。



1 鈴木正範実行委員長のあいさつ 2 お越しいただいた来賓の方々 3 遠藤町長のあいさつ 4 平第三小学校吹奏楽部による演奏
 5 参加者を魅了する広野町昇竜太鼓 6 ふたば未来学園高等学校吹奏楽部による演奏 7 ハウオリ＊マルヒアによるフラダンスショー
 8 ミラクルひかるさんのショーで大盛り上がり 9 起震車で地震模擬体験 10 ふわふわドームで大はしゃぎ 11 広野町民と笑顔でふれあう吉野復興大臣
 12 一生懸命演奏してる三小生 13 部活仲間と笑顔があふれる高校生 14 広野町盆踊り保存会による盆踊り 15 みんなに大人気のひろぼー
 16 親子でピース 17 自衛隊による乗車体験 18 出店者もがんばるぞー

福島県知事が来町



↑給食を一緒に食べる内堀知事

7月19日、内堀雅雄福島県知事が広野町を訪れ、広野小・中学校や総合グラウンド周辺の文教施設を視察しました。また、広野中学校では3学年の生徒と一緒に給食を食べ、物おじしないで質問する生徒たちに感心していました。

このほか、広野町役場で町の復興状況などについて意見交換し、町職員に対して激励を行いました。

広野駅東側ホテル起工式



↑起工式の様子

8月3日、広野駅東側開発地区内の建設するビジネスホテル「ハタゴイン福島広野（仮称）」の起工式が行われました。

ひろのプログレス合同会社が建設するもので、ひろの未来オフィスの南側に約6,200平方メートルの敷地に重量鉄骨造り7階建てで、222室の客室と多目的ホールなどが設けられる予定です。

ホテルは平成30年9月の竣工を予定しています。

特急型車両が運行開始



↑歓迎セレモニーの様子

7月22日、JR常磐線のいわき駅ー竜田駅間を走る一部の車両に「スーパーひたち」で親しまれていた特急型車両が普通列車として運行されました。

沿線には特急型車両を一目見ようと、カメラを構えた方が多数見られました。

到着した竜田駅では歓迎のセレモニーが行われ、広野町、いわき市、楡葉町のイメージキャラクターが降車してくる乗客を出迎えました。

広野駅東側開発地区に花を植栽



↑参加者と記念撮影

7月27日、広野駅東側開発地区内の緑地公園で、「ふくしまを花で飾ろう『市町村の花』の花壇プロジェクト」が行われ、県の花ネモトシャクナゲと広野町の花ヤマユリを花壇に植えました。この事業は、平成30年度に南相馬市で開催される全国植樹祭の成功を願い実施されました。

当日は、広野小学校児童5人とふたば未来学園高等学校の農業系を選択する生徒2人がヤマユリの植栽に参加していただきました。

東日本国際大学・いわき短期大学の 広野センターが開所



↑看板設置の様子

7月31日、学校法人昌平齋の東日本国際大学・いわき短期大学が二ツ沼総合公園内のパークギャラリーに「福島復興創世研究所」を設置し、同所で開所式を実施しました。

この研究所は、両大学の広野センターとして位置づけられ、心の復興や町内小・中・高に対するスポーツ支援など8項目について広野町と連携して取り組むこととしています。

広野町放射線健康対策委員に 委嘱状を交付



↑委嘱状交付の様子

7月24日、広野町放射線健康対策委員6人に遠藤町長から委嘱状を交付しました。広野町放射線健康対策委員は、前身となる広野町除染検証委員会から名称を変え、住民の放射線から健康影響を客観的に評価するとともに、放射線への理解を深めることを目的として、有職者により構成されています。

町道下浅見川線、 町道高萩・田中線が全線開通



↑開通式での記念撮影

8月4日、鍛冶屋前踏切からひろの防災緑地までの町道下浅見川線、広野防災緑地に接続する日の出橋から高萩地区を通る町道高萩・田中線が全線開通し、開通式が行われました。

式には浦船復興庁いわき支所長、小池富岡土木事務所長、黒田広野議会議長、根本第13行政区長らが来賓として出席しました。

日本赤十字社福島県支部奉仕団が 災害救護訓練を実施



↑AED使用訓練の様子

7月22日と23日、日本赤十字社福島県支部奉仕団が二ツ沼総合公園を会場に災害救護訓練を実施しました。この訓練は、赤十字社奉仕団員とボランティアが力を結集し、円滑な活動を展開するために必要な知識と技術を習得するために実施されました。訓練は、救急法講習や災害救護訓練、全国アマ無線通信訓練など多岐にわたって行われ、参加者は真剣に取り組んでいました。

遠藤町長も日赤広野町分団長として出席し、訓練の様子を視察するとともに、AEDの使用訓練にも参加しました。

広野中学校剣道部の奮闘 初の全国大会

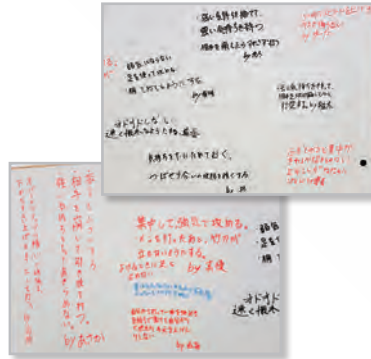

7月22日から23日、喜多方市で第60回福島県中学校体育大会剣道競技が行われ、個人では男子1人、女子1人が東北大会に、女子団体は見事優勝し、全国・東北大会に出場することが決まりました。

8月1日、秋田市で東北大会が行われ、残念ながら入賞にはいたりませんが、福島県の代表として堂々と試合に臨んでくれました。



悔いが残らないように

8月18日、佐賀県で行われる全国大会を目前に練習姿を取材してきました。熱気あふれる中で、西崎仁監督の厳しい声が武道館内に響き渡っていました。生徒たちもそれに応えるように真剣に練習に励んでいました。西崎監督は「生徒たちには今までやってきたことを十分表現し、チャレンジ精神を忘れずに悔いのない戦いをしてほしい。」と語ってくれました。

主将の水野真優さんにインタビュー

(8月15日)

- Q 週何日？練習時間は？
- A ほぼ毎日、1～3時間程度。
- Q 監督、指導者は厳しい？
- A 厳しいときは厳しく、優しいときは優しいです。
- Q 剣道部のモットーなどありますか？（例えば質実剛健など）
- A 切磋琢磨。
- Q 普段から剣道に対して何か心がけていることはありますか？
- A 毎日の練習で必ず目標を決めて、注意されたことを何回も言われないようにしています。
- Q 初の全国大会ということでプレッシャーなどありますか？
- A プレッシャーはあるが、勝ちたいという気持ちよりやりきるという気持ちで頑張ります。
- Q 全国大会へ向けての意気込み
- A 地域のみなさんや今まで教えてきてくれた先生方、保護者のみなさん、そして共に練習してきた仲間、震災後剣道部を立ち上げてくれた先輩方に感謝して、思いっきり試合をしてきたいと思います。

全国大会を経験して

全国大会では予選リーグで敗退してしまいましたが、福島県代表として全力を尽くし健闘してくれました。主将の水野真優さんは「負けてしまったことは悔しいですが、全国大会に出場できたことに自信をもって、これからの生活に生かしていきたいです。このチームで戦うことができ、とてもうれしかったです。たくさんの方に感謝しています。」と笑顔で話してくれました。



矢内良誠くんが 空手全国大会出場

8月4日、広野小学校3年の矢内良誠くんが、東京武道館で開催される全日本少年少女空手道選手権大会に出場が決まったことを遠藤町長に報告しました。

矢内くんは、第12回福島県ジュニア空手道選手権大会で、小学3年男子の部で形の部・組み手の部の両方で優勝し、全国大会への切符を手に入れました。

全国大会の結果は、2回戦敗退でした。矢内くんはこの敗北を糧に、更なる高みへ挑戦することを決意していました。



平成29年広野町 津波避難訓練の実施について

東日本大震災における津波被害を教訓として、いざという時に速やかに対応できるよう「津波避難訓練」を実施します。

○訓練日 平成29年10月21日(土)

○避難対象地区および対象者
下浅見川および下北迫の津波浸水区域周辺にお住まいの方

○訓練内容 詳細は広報ひろの10月号に掲載予定。

問 環境防災課 ☎0240-27-2114

平成29年度自衛官募集案内

防衛省・自衛隊では平成29年度自衛官採用試験を下記のとおり行います。

試験種目 採用区分など	防衛医科大学校医学教育部 看護学科学生 (自衛官候補看護学生)	防衛医科大学校医学科学生	防衛大学校生 (前期日程)
受付期間	平成29年9月5日(火) ~ 平成29年9月29日(金) (締切日必着)		
応募資格	平成30年4月1日現在21歳未満 高校卒業(見込)または 高専3年次修了者(見込)	平成30年4月1日現在21歳未満 高校卒業(見込)または 高専3年次修了者(見込)	平成30年4月1日現在21歳未満 高校卒業(見込)または 高専3年次修了者(見込)
試験日程	10月14日(土) 一次試験(筆記)	10月28日・29日(土・日) 一次試験(筆記)	11月4日・5日(土・日) 一次試験(筆記)
試験会場	郡山市労働福祉会館	郡山市労働福祉会館	コラッセふくしま
採用予定数	参考(28年度) 約75名	参考(28年度) 約85名	参考(28年度) 人文・社会学科専攻 約65名 (うち女子約15名) 理工学専攻 約235名 (うち女子約20名)

問 自衛隊福島地方協力本部 相双地域事務所
〒975-0033 南相馬市原町区高見町1丁目142-2 ☎・FAX0244-23-4712

『広野町映画』エキストラ募集のお知らせ

現在広野町では、広野町を舞台としたドキュメンタリー映画を制作しております。本映画は、震災以降、刻一刻と変わり続ける広野町の景観を、後世に映像として残すことを目的としています。映画の中では、これからもさまざまな思いを抱きながら広野町で生活する人の思いを描き、映像に残すことにより、震災そして原発事故というものが広野町に生きる人々に、また町に何をもたらしたのかということを描きます。

この度、そんな広野町の映画にご出演頂ける、エキストラを募集致します。基本的にはセリフなどはございませんが、一部の方にはインタビューを行う予定です。インタビューについては、ご自身の言葉でご自身の体験を語って頂ければ特に問題はございません。(※インタビュー不可の場合にはその旨、応募の際にお知らせください。)

募集対象

広野町にお住まいの方、広野町に関わりのある方を対象とします。広野町に何らかの形で関わっていれば、必ずしも広野在住でなくても構いません。複数・団体も大歓迎です。年齢性別問わず、どなたでも参加可能です。

募集内容

日時 10月1日(日) 午後1時~
場所 二ツ沼総合公園南駐車場
目標人数 100人

応募方法

A: お電話による応募
担当: 島田 ☎090-7235-1015
B: メールによる応募
担当: 島田 rsfactor_project@yahoo.co.jp
C: Facebookによる応募
『ひろの映画』公式アカウント <https://www.facebook.com/ひろの映画-407783452890185/>
より、メッセージをお願いします。

※B(メール)、C(Facebook)で応募される方は、氏名、年齢、参加人数をお書きください。

締め切り 2017年9月20日

※参加される方には、映画のエンドクレジットにお名前を表記します。
是非、皆さま奮ってご参加ください。

問 広野町復興企画課 ☎0240-27-1251
映画制作 Jya Jya Films 島田

広野町からの広報物や行政通知の送付方法が平成29年7月から変わりました

○広報物の配布方法が変わりました

①広野町内に居住されている方

郵送 → 行政区回覧

※広野町内にお住まいの方で行政区への加入を希望される場合は、総務課庶務係までご相談ください。行政区に加入されない方は、広報物が回覧されませんので、震災前と同様に役場児童図書室で広報物を配布します。

②広野町外に居住されている方

郵送 → 希望者のみ郵送

※広野町外にお住まいになり、かつ平成23年3月11日時点で広野町に住民票のあった方のうち、広報物の送付を希望される方は、総務課政策広報室にご連絡をお願いします。

○行政通知の送付先が変わりました

届出のあった居所 → 住民票の住所

行政通知（納税通知書、保険証、免除証明書、選挙投票所入場券など）は、これまで町に届出をしていただいた居所などに郵送しておりますが、平成29年7月以降は、原則として住民票のある住所に郵送します。

そのため、住民票がある住所以外にお住まいの方は、必ず郵便局へ転送届を提出していただくことが必要となります。

皆さまのご理解とご協力をお願いします。

問 広報物に関すること

総務課 政策広報室 ☎0240-27-2112

行政区に関すること

総務課 庶務係 ☎0240-27-2111

行政通知に関すること

各担当課

「特設人権相談所」の開設について

皆さんの毎日の生活の中で、次のような『人権問題』でのお悩みはありませんか？

- 離婚や扶養、相続など、家庭内で問題が起こった。
- 家主や地主から一方的に追い立てられている。
- 体罰や「いじめ」を受けた。
- 不当に仲間はずれにされたり、差別的扱いを受けた。
- 高齢者、子どもが虐待を受けている。
- セクシュアル・ハラスメントを受けている。
- 変なうわさをたてられ、名誉や信用を失った。
- 近隣間の騒音、悪臭、ばい煙などに悩まされている。

下記のとおり、特設人権相談所を開設いたしますのでお気軽にご相談ください。

相談は無料で、難しい手続きはありません。相談の内容についての秘密は厳守されます。詳しくは、広野町役場町民税務課戸籍係までご連絡ください。

特設人権相談所

開設日 平成29年10月5日（木）

場 所 広野町役場3階 301会議室

時 間 午前10時～午後3時

問 町民税務課 戸籍係 ☎0240-27-4160

「労働困りごと相談会」開催について

職場の中で起きている、賃金や退職、人間関係などに関する困りごとや疑問についての相談をお受けします。相談は無料で秘密は厳守します。

現地相談会では、労働問題に精通している労働委員会委員が対応します。

お気軽にご相談ください。

・郡山市労働福祉会館

午前10時～午後4時

※電話予約による時間指定も可能です。

電 話 相 談 ☎024-521-7594（県内全域対象）

午前10時～午後5時

開 催 日 10月22日（日）

現地相談会 ・福島県自治会館（県労働委員会事務局）

問 福島県労働委員会事務局 ☎024-521-7594

福島市中町8-2

E-mail roudousoudan@pref.fukushima.lg.jp

「健康長寿いきいき県民フェスティバル」の開催について

- 主催 福島県
○日時 平成29年10月22日（日）
午前10時30分～午後3時
○場所 ビッグパレットふくしま 展示
ホールC、屋外展示場
○内容 ①講演会
「人生はいつも「今」から ～
夢を追い続ける心とからだ～」
講師 三浦 雄一郎氏
（プロスキーヤー、登山家）
②社会参加と介護予防に取り組む
グループによる活動報告・知事
表彰
③介護予防に関する各種体験、相談
④ニュースポーツ体験
⑤健康応援メニュー飲食コーナー
- 参加費 無料
○参加申込み 10月15日まで

- 申込み先・問合せ先
いきいき県民フェスティバル事務局
（株式会社ライト・エージェンシー内）
☎024-521-2550（受付時間 午前9時～午後5時）
※土日祝日は除く

健康長寿いきいき県民フェスティバルタイトルロゴ



福島県国際交流協会からお知らせ

福島県国際交流協会では「外国出身者のための無料相談窓口（福島県委託事業）」を開設しています。電話やメール、FAX、来所などで相談できます。秘密厳守ですので、安心してご相談ください。

また、外国出身者が行政窓口で手続する場合など、電話で通訳することもできます。（通話料はかかります）。

日本語、英語、中国語：
火曜～土曜 午前9時～午後5時15分

タガログ語（フィリピン）、韓国語、ポルトガル語：
木曜 午前10時～午後2時
（第4、5木曜日は要予約）

問 公益財団法人福島県国際交流協会
福島県福島市舟場町2番1号
福島県庁舟場町分館2階
相談専用電話 ☎024-524-1316
FAX 024-521-8308
E-mail : ask@worldvillage.org

「公証週間」について

10月1日から7日は「公証週間」です。

公証制度は、公証人が大切な遺言・契約の公正証書の作成、確定日付の付与、定款や私文書の認証など、国の公証に関する事務を取り扱う制度です。公正証書に書かれている内容は、裁判その他の面で、高い証拠力が与えられます。また、公正証書には「執行力」があり、金銭に関わる契約で相手が約束に反して金銭の支払いをしなかった場合、裁判抜きで相手の財産に対し強制執行ができます。

遺産相続、任意後見契約、金銭貸借、不動産貸借、離婚に際しての慰謝料、養育費などの問題は、後々にもめごとを引き起こしがちです。そんなとき遺言や当事者間の取決めを公正証書にしておけば、トラブルを防止し、権利や財産を守ることができます。相談は無料です。お気軽にご相談ください。

問 いわき公証役場 ☎0246-23-4066

「平成29年度帰還高齢者等生活支援拠点づくり業務」について

避難指示解除地域の介護施設の正職員で勤務し、被災者生活支援員として帰還された高齢者の方や、地域住民の方々と交流を図りながら日常生活を支援する福島県の事業です。

職 種 被災者生活支援員

予定人員 10人

勤 務 地 避難解除により住民帰還がなされた地域（南相馬市・広野町・楡葉町・川内村・飯館村）にある高齢者介護施設
※勤務時間・給与・休日・福利厚生などにつきましては、各施設の条件により異なります。

業務内容 高齢者介護施設で被災者生活支援員として勤務し、地域住民のみなさんとの交流、総合相談や健康維持のための日常生活の支援。

問 帰還高齢者等生活支援拠点づくり業務
受託企業 株式会社アシュランス
福島県二本松市金色421番地10
オフィス・ウインドストリーム2F
【受付センター】 ☎0120-727-454



「ふるさと・ふくしま合同就職面接会in東京2017」開催について

福島労働局では、東日本大震災および東京電力福島第一原子力発電所事故のため首都圏へ避難している方、学卒を含むU・Iターン希望者などを対象とした合同就職面接会を開催します。

開催日時 平成29年10月7日（土）
午後1時～午後3時

開催場所 東京交通会館12階ダイヤモンドホール
（東京都千代田区有楽町2-10-1）

参加企業 30社
※事前申込不要、参加無料

問 福島県労働局 職業安定部 職業対策課
☎024-529-5438

アイヌの方々から様々なご相談をお受けします

日常生活でお困りのこと、嫌がらせ、差別などお気軽にご相談ください。

相談専用電話

アイヌの方々のための専用フリーダイヤル

☎0240-771-208

受 付 月曜日～金曜日

（※祝日、12/29-1/3を除く）

時 間 午前9時～午後5時

●相談無料 ●匿名可 ●秘密厳守

※本相談事業は、(公益) 人権教育啓発推進センターが、厚生労働省生活相談充実事業により実施するものです。

問 〒105-0012

公益財団法人 人権教育啓発推進センター

東京都港区芝大門2-10-12

KDX芝大門ビル4階

☎03-5777-1802

「心の相談会」について

自分のことや家族のことについて、悩んでいませんか？臨床心理士による相談会を実施しています。

日 時 9月8日（金）、9月28日（木）

午前10時～12時

場 所 広野町保健センター

お気軽にご相談ください。事前に予約が必要となりますので保健センターまで、ご連絡ください。

問 広野町保健センター ☎0240-27-3040

厚生労働省福島労働局委託事業「福島雇用促進支援事業」 福島広域雇用促進支援協議会からのお知らせ

企業見学バスツアー in 楡葉 バス代無料

見てみよう未来へつなぐ価値ある仕事！楡葉町の活力あふれる企業を見学して、就職を決めよう！！

- 日 時 9月21日（木） 見学時間：午前10時30分～午後4時
- 申込締切 9月12日（火）
- 見学企業 アンフィニ株式会社・恵和興業株式会社・特別養護老人ホームリリー園
- 定 員 約30人程度
- バス発着 郡山駅・いわき駅・楡葉町コミュニティセンター
詳細時間はホームページまたはお問い合わせを。



問 ☎024-524-2121（福島広域雇用促進支援協議会 福島統括窓口）

※福島県相双地域トライアルステイ事業と連携し、交通費、宿泊費などの支援をしております。

建設機械等運転技能講習【個人申込型】 受講料・テキスト代無料

掲載内容以外にも他の会場や日程もあります。お申込締切後、当該事業の主旨に基づき厳正に選考し、選考結果は電話にてご連絡します。

- 小型移動式クレーン運転技能・玉掛け技能講習（定員 10人）

お申込みの際は、必ず本人確認書類【自動車運転免許証のコピー】お持ちでない方は【住民票（マイナンバーの記載なし）の写し】を添付してください。

【いわき会場】日時：10月3日（火）～10月8日（日）午前8時30分～午後5時30分
場所：南湖建設機械講習所（いわき市小名浜） 締切：9月20日（水）



- 車両系建設機械運転技能講習（整地・運搬・積込み用および掘削用）（定員 10人）

お申込みの際は、必ず本人確認書類【自動車運転免許証のコピー】お持ちでない方は【住民票（マイナンバーの記載なし）の写し】を添付してください。

【いわき会場】日時：11月1日（水）～11月5日（日）午前8時30分～午後6時30分
場所：南湖建設機械講習所（いわき市小名浜） 締切：10月18日（水）



- フォークリフト運転技能講習（定員 10人）

お申込みの際は、必ず本人確認書類【自動車運転免許証のコピー】を添付してください。

【いわき会場】日時：11月22日（水）～11月25日（土）午前8時30分～午後6時15分
場所：南湖建設機械講習所（いわき市小名浜） 締切：11月12日（日）



共通事項

※当協議会の各種セミナー、講習会へご参加いただいた方（雇用保険受給者）で、証明書が必要な方へ参加証明書を発行します。

※申込者多数の場合は、早めに受付を締め切る場合があります。

※詳しくは、チラシまたはホームページをご覧ください。

- 申込方法

申込書設置場所 広野町役場、広野町商工会、各ハローワーク、双葉町窓口（双葉町役場いわき事務所2F）

お 申 込 み 双葉窓口に持参、ファックス、郵送、ホームページ

問 福島広域雇用促進支援協議会 双葉町窓口

（いわき市東田町二丁目19-4 双葉町役場いわき事務所 産業建設課内）

☎0246-84-6285 FAX0246-84-6286

ホームページ [働きたいネット](#) 検索



はたらっこ



「全国一斉！法務局休日相談所」開設のお知らせ

法務局では、地域住民の方々から日常生活での様々な心配ごと、困りごとの相談をお受けし、行政サービスの一層の向上を図ることを目的として「全国一斉！法務局休日相談所」を開設します。

相談は予約制となります。

日時 平成29年10月1日（日）
午前10時から午後4時

場所

- (1) 福島地区
「福島地方法務局」
福島市霞町1番46号（福島合同庁舎）
- (2) 郡山地区
「郡山ビッグアイ 7階市民交流プラザ」
郡山市駅前二丁目11-1
- (3) いわき地区
「福島地方法務局いわき支局」
いわき市平字堂根町4番地11

内容 不動産・商業登記の手続、土地の境界問題（含む筆界特定）、遺産相続、地代・家賃などの供託、戸籍・国籍の問題、夫婦・家庭内の問題、成年後見、公証に関すること、お年寄り・子どもの虐待、いじめ・体罰問題、セクシャル・ハラスメント、障害者の差別問題、風評被害による人権問題など

*無料で、秘密は守られます。

担当者 法務局職員、司法書士、土地家屋調査士、公証人、人権擁護委員

相談予約

- | | |
|--------------|---------------|
| 福島地区 | |
| 福島地方法務局総務課 | ☎024-534-1983 |
| 郡山地区 | |
| 福島地方法務局郡山支局 | ☎024-962-4500 |
| いわき地区 | |
| 福島地方法務局いわき支局 | ☎0246-23-1651 |

福島地方法務局富岡出張所「出張窓口」開設のお知らせ

法務局では、富岡出張所管内の8町村（富岡町、広野町、楢葉町、大熊町、川内村、浪江町、双葉町、葛尾村）の復興支援および帰還住民に対する行政サービスの向上を図ることを目的として、「出張窓口」を開設します。

【派遣登記所】

- 1 開設日時 毎月第1・3木曜日
午前10時から午後3時まで
- 2 場所 福島地方法務局富岡出張所庁舎
福島県双葉郡富岡町小浜字554番地7
- 3 取扱事務
 - (1) 登記相談に関する事務
登記相談は予約制により取り扱っています。
※予約先：福島地方法務局富岡出張所
☎0246-35-5670

- (2) 登記申請に関する事務
不動産登記事務の受付などを行います。
なお、会社などに関する事務は取り扱いません。
- (3) 証明書等に関する事務
登記事項証明書、地図の写しなどおよび印鑑証明書の交付請求の受付を行います。
※各証明書は、後日法務局から郵送されます。
※なお、出張窓口以外の各法務局に、いつでも郵送請求をすることができます。
- (4) その他
収入印紙および郵便切手の取扱いを行っておりませんので、郵便局などでお買い求めください。

問 福島地方法務局 総務課 ☎024-534-1983

法定相続情報証明制度が始まりました！

平成29年5月29日（月）から、全国の登記所（法務局）において、各種相続手続に利用することができる「法定相続情報証明制度」が始まりました。この制度は、法定相続人が誰であるのかを登記官が証明するものです。この制度を利用することで、各種相続手続で戸籍謄本の束を何度も出し直す必要がなくなります（注）

手続先が複数ある場合、手続が同時に進められるなど、とても便利な制度となっておりますので、ぜひ

活用ください。

発行に必要な書類など、詳しくは法務局ホームページまたは、下記までお問い合わせください。

（注）相続手続で必要となる書類は、各機関で異なりますので、必要な書類は提出先となる各機関にご照会ください。

問 〒960-8021
福島市霞町1番46号（福島合同庁舎）
福島地方法務局不動産登記部門
☎024-534-2045

平成29年度広野町文化協会会員募集のお知らせ

● 趣味と仲間づくり

相双文化団体連絡協議会会長 広野町文化協会会長 遠藤 健太郎

つい先日、高齢者に対するアンケート調査がありました。

設問の1つに「趣味はいくつありますか」というのがありました。趣味は自分一人でもできるものと、複数の人々と賑やかにやるものがありますが、自分を取り巻く周辺の人口が減り続け、高齢化が進んでまいりますと、独居老人の家庭や老夫婦だけの世帯が多くなり外部の人々との繋がりが希薄になって心細く感じられる事が多くなると思われます。個人の趣味も沢山あって大変な方も大勢おられると思いますが、広野町文化協会には、多くの分野で趣味を同じくする人達の会があり、それぞれに集まりを持ち研鑽に励んでいらっしゃいます。その多くの部会で、最も危惧していることが、後継者となるべき新規加入者の不足であります。部会の中には、過去には活動していても、諸々の都合により、指導者がいなくなったり、会員数が少なくなったりで、休部や廃部になった部会もあれば、新しい部会を結成して文化協会に加入してくる部会もあります。どの部会も、一人でも多くの加入される皆さまを待っています。



趣味を同じくする人達との会合は楽しいものです。どうぞ仲間入りをされて、楽しく自分自身の生活を過ごされますように願い、興味を持たれました部会に是非一度気軽に見学にお越しください。各部会は大歓迎でお待ちしております。

広野町文化協会各部会 会員募集

広野町文化協会では、下記の部会が会員を募集しています。

下記の部会に入会を希望する方、新たな部会を作って入会したい方 など興味のある方お待ちしています。

部門名	部会名	代表者名	開催日など	事業内容	経費	その他	
1	文芸	俳句部会	遠藤 健太郎	月1回(主に第2土曜日)10:00~12:00 公民館で開催 毎月20日前後までに1人5句を代表の所に届けます。FAXでの送付もOKです。それを1冊の小冊子にして各人に届けます。各人はその中から自分の句以外から良いと思った句を7句選び句会をします	広報誌ひろのに毎月、会員が詠んだ俳句を掲載 月例会、文化展参加、その他	月会費 1,000円	入会前の見学大歓迎です。興味のある方は、下記までご連絡ください。
2	美術	油絵部会	坂本 巖	第2、第4金曜日 19:00~21:00 公民館で開催	月例教室、文化展参加、双葉郡美術展参加、その他	月会費 500円	
3	芸能	民舞踊部会(さくら)	浜尾 ハナ子	毎月4回/週1回(木曜日)9:30~12:00 公民館で開催	月例練習、生涯学習発表会、デイサービス等福祉施設訪問、その他	必要に応じて	
4		新舞踊部会(五ッ扇)	加藤 朝子	今年度募集なし。			
5		広野紫扇会	芳賀 トク子	第2、第4土曜日 13:00~15:00 公民館で開催	月例練習、生涯学習発表会、その他	月会費 500円	
6		シニアフラの会	井上 特子	今年度募集なし。			
7		盆踊り保存会	渡邊 克幸	各イベント開催前に総合グラウンド、築地ヶ丘体育館等で適宜練習 太鼓・横笛練習、踊り指導	月例練習、広野町サマーフェスティバルの盆踊り大会参加、生涯学習発表会	年会費 1,000円	
8	音楽	合唱団めじろたち部会	渡辺 恵美子	月2回(第2水曜日と第4日曜日)10:00~11:30 公民館で開催	月例練習、童謡まつり参加、生涯学習発表会、その他	月会費 2,000円	
9		琴部会	芳賀 弘美	第1、第3土曜日 13:00~15:00 公民館で開催	月例練習、生涯学習発表会、その他	月会費 2,500円	
10		和太鼓部会	西本 久雄	週1回(金曜日)19:00~21:00 二ツ沼総合公園体育館で開催 ※中学生以上の方ならどなたでも参加できます	月例練習、広野町サマーフェスティバル、生涯学習発表会、その他	月会費 500円	
11	生活文化	広野さつき部会	石井 三郎	要望に応じ開催(3名以上参加) 公民館、パークギャラリー、鹿沼市花木センター、会長宅で開催	定例講習会、広野さつき展、花季展(鹿沼さつき展)、秋季展(鹿沼さつき展)文化展、その他	正会員は 月会費 3,000円 準会員は教材費含 500円/1回	
12		茶道部会(順子教室)	坂本 貞恵	月1回(第4水曜日)10:00~12:00 清明館(二ツ沼)で開催	月例練習、文化展参加、その他	月会費 1,000円	
13		アレンジメントフラワー部会	根本 千恵子	月1回(第3日曜日)連休の時、変更あり 10:00~12:00 公民館で開催 ※寄せ植え、プリザーブドフラワーにも取組みます	月例教室、研修旅行(日帰り)、文化展参加、その他	年会費 2,000円、 花代 1,500円位 アートフラワー 寄せ植え3,000円位	
14		こぎんサークル部会	藁谷 たみ子	毎月 月末日曜日 9:00~12:00 公民館で開催	月例教室、秩父とともに展に出展、文化展参加	年会費 1,000円 材料費(必要に応じて自費)	

平成29年度広野町公民館各種教室のお知らせ

● ナイスレディ講座第3回に参加して

北郷 和子（上北迫字二本棚）

7月9日、広野町公民館においてコケ玉作りを受講しました。

講師は農業生産法人（有）磐植のコンテナガーデニングマスター佐藤英子先生でした。

私にとって、コケ玉作りは初めての経験であり大変興味がありました。内容は、3個のコケ玉制作に挑戦する事です。

初めに、団子は作成してありました。団子は、ケト土、富士砂、赤玉、くん炭を混ぜて作ったもので、実物を見せていただきながら、説明を受け、団子の中に入れる植物（花、葉など）の確認をしてから作り始めました。工程は、団子を広げて植物（ミント、マリウス）の土を落としてから包むのですが、うまく包めず先生に手伝っていただきながらようやく球形に整え、水コケを広げて団子を包んだ後、団子と水コケを密着させるために木綿糸を巻くのですが、なかなか均等に巻くことが出来ませんでした。しかし、なんとか苦労しながら、1個目を仕上げる事が出来ました。2個目は、少し要領が解るようになり、皆さんと話をしながら楽しく、モミジ、コクリュウ、メランポジュウムのコケ玉を作ることが出来ました。最後に、受講生の中島みどりさんが広洋台の故横山様から譲り受けた蘭と鉢を教室生に寄贈してくださり、それを利用して3個目の作品を仕上げる事が出来ました。感謝しています。



コケ玉作り参加者



今回、完成させた作品は、自宅のテーブルの上で涼しげに家族を和ませてくれております。これからも機会があれば、コケ玉を作りたいと思っています。楽しい体験ありがとうございました。

● 公民館子ども茶道教室に参加して

佐藤 那奈（下北迫字東町）

私は、何か新しいことを始めたかったので、この機会にきちんとした礼儀作法を学べると思い、公民館の子ども茶道教室に参加することにしました。

講師は茶道裏千家 教授 猪狩宗成（猪狩順子）先生です。

茶道教室では、本当にたくさんのお茶を学ぶことができます。茶道なのでもちろんのことですがお茶の点て方や和菓子の食べ方、また、おじぎや立ち上がった座り座ったりする作法などです。

和菓子は、普段は全く食べないような練り切り生菓子でとても美味しいです。お茶は家でも点てなくなる程の興味深いもので、まるやかに泡立つ抹茶を味わう



茶道教室参加者



ことができます。

茶道という貴重な体験は、私をいろいろな面で成長させてくれたと思います。身近なことで言えば、まず、前より姿勢が良くなりました。次に、1つ1つの行動に余裕がもてるようになったと思います。このようなことは社会に出てからも役に立つと思うので、この教室に参加してよかったです。

最近では、お茶を点てたり、和菓子を食べる機会は少なくなって、私たちにとって「和」というものが身近なものではなくなってきている気がしますが、茶道を通じて日本の文化を勉強したいと思います。

広野文芸欄

季節を詠む 時流を読む

広野町葉月句会 猪狩行々子選

築港の鳴き声夏の群かもめ
浅見川真夏の光乗せ流る

悟 峯

夏帽子目深にかぶり美青年
昨日今日ぼんやり過す梅雨探し

宮下 純子

親を追ふ速さとなりぬ燕の子
凌霄花湧き立つごとく咲き誇る

芦川 鋭章

七十の手習ひ硯洗ひけり
ピチャピチャと猫の飲みある日向水

遠藤 恵美子

天上の姉降りて舞ふ夏の蝶
午時の香りごと摘む大葉かな

遠藤 和子



令子

子燕の巢立ち洗濯日和かな
病室のカーテン開き遠花火

茄子挽る若き農夫の手際良く
原発のフクシマでなく桃実る

塩 史子

畑帰り背負籠重き大暑かな
風遊ぶ散歩の靴や秋初め

暁 月

みんなや赤子の寝息静かなり
囃子方と連夜稽古の踊り唄

遠藤 健太郎

会員募集のお知らせ

広野町俳句会では、会員を募集しています。俳句に興味のある方大歓迎です。俳句を通してみなさんと交流してみませんか。詳しくは、下の連絡先までお問い合わせください。

問 広野町俳句会 ☎090-7063-1676

固定資産税（第3期）、国民健康保険税（第3期）、介護保険料（第3期）納期限は10月2日です

固定資産税（第3期）、国民健康保険税（第3期）、介護保険料（第3期）の納期限などは、次のとおりです。

■納期限 10月2日（月）

- 納付場所
- ①あぶくま信用金庫 本・支店
 - ②福島さくら農業協同組合 本・支店
 - ③東邦銀行 本・支店
 - ④いわき信用組合 本・支店
 - ⑤ゆうちょ銀行 東北6県の各支店
 - ⑥福島銀行 本・支店

⑦大東銀行 本・支店

⑧広野町役場 出納室

⑨コンビニエンスストア

■口座振替日 あぶくま信用金庫 10月2日（月）

その他の金融機関 9月28日（木）

※口座振替については、振替日前に口座残高のご確認をお願いします。

問 町民税務課 収納係 ☎0240-27-4160

健康福祉課 保健年金係 ☎0240-27-2113

浄水場を見学してみませんか？

双葉地方水道企業団では、『どのようにして安全な水道水が作られているか』を皆さんに直接ご覧いただき、水道水の安全・安心を再確認していただくことを目的に、浄水場の見学を随時受け付けています。ご家族やお友達同士、学校・企業など、どのようなグループでもOKです！
まずは、お電話にてご相談ください。

見学のご相談・お申し込みは 双葉地方水道企業団 総務課 総務係 ☎0240-25-5315 まで

水道水中における放射性物質のモニタリング結果

■採水場所：小滝平浄水場 ■水源：大船水源（表流水）

採水年月日	ヨウ素131	セシウム134	セシウム137
2017/7/ 1 } 2017/7/31	不検出	不検出	不検出

※いずれの検体も、7月31日時点で放射性物質は不検出です。
※「不検出」とは、一定の条件で測定機器が検出できる最小値（1Bq/kg）未満であることを示しています。
※現在、広野町内の水道水は、小滝平浄水場および小山浄水場より給水しています。

■採水場所：小山浄水場 ■水源：木戸川（ダム放流水）

採水年月日	ヨウ素131	セシウム134	セシウム137
2017/7/ 1 } 2017/7/31	不検出	不検出	不検出

測定機関：双葉地方水道企業団
分析装置：ゲルマニウム半導体検出器
検査頻度：毎日
測定方法：水道水等の放射能測定マニュアル（厚生労働省）

《参考》検査日現在の目標値

（単位：Bq/kg）

	ヨウ素131	セシウム134	セシウム137
食品衛生法の規定に基づく 新たな基準による目標値	—	10	

※これまで暫定規制値が設定されていた放射性ヨウ素については、半減期が短く、国に平成23年7月15日以降の検出報告がないことから、規制の対象から除外されました。

蛇口における水道水中の放射性物質モニタリング検査について

双葉地方水道企業団では、安心して水道水をお使いいただくために、ご家庭の蛇口から出る水道水の放射性物質検査を実施しています。

この検査は、随時皆様からのお申し込みを受け付けておりますので、検査を希望される方は、右の方法により検査受託事業者へお申込みください。

お申し込みには、平成29年6月広報に同封した専用の申込用紙（チラシ）が必要です。

紛失などの場合は、双葉地方水道企業団までご連絡ください。

（連絡先：施設課浄水係 ☎0240-25-5341）

《お申込み方法》

・検査受託事業者：(株)江東微生物研究所
環境衛生事業部いわき

①郵送の場合

〒970-1144 福島県いわき市好間工業団地4-18

②FAXの場合 FAX番号：0246-36-7142

平成29年度 水道修理当番表

【緊急時連絡先】 双葉地方水道企業団 ☎0240-25-5315

業者名	年月	平成29年9月	平成29年10月
北陽管工(有)	☎0240-27-3419	1日～3日・18日～24日	9日～15日・30日・31日
(有)山忠設備工業	☎0246-21-1022	11日～17日	2日～8日・23日～29日
(有)吉田鉄工所	☎0240-27-3241	4日～10日・25日～30日	1日・16日～22日

問い合わせ **双葉地方水道企業団**

〒979-0515 福島県双葉郡楢葉町大字上小墾字小山6-2
☎0240-25-5315（代表） FAX0240-25-5385
E-mail : soumu@f-mizu.jp

消防署からのお知らせ

台風からの被害を低減するために！

9月は台風が多い時期です。毎年台風による被害が全国各地で報告されています。今回は台風被害を少しでも低減するためのポイントを紹介します。

point 1 非常用品を備蓄しておく。



point 2 近隣の建物や道路を知る。

point 3 最新の台風情報を確認する。



point 4 家の周りを再点検する。

point 5 用水路、海岸の見回りはやめる。

point 6 不要な外出は控える。



台風の被害により怪我をされたり、最悪の場合は死に至ることもあります。これらのポイントに注意をして安全にお過ごしください。

平成29年度全国統一防火標語

「火の用心 ことばを形に 習慣に」



火事と救急は119番

＜消防署連絡先＞

◇浪江消防署 ☎0240-34-7360

◇富岡消防署 ☎0240-25-2119



広野町内ごみ収集カレンダー

9月

10月

日	月	火	水	木	金	土
					1	2
3	4	5	6	7	8	9
	可燃	ペットボトル プラスチック	不燃	可燃		
10	11	12	13	14	15	16
	可燃	ペットボトル プラスチック	カン類	可燃		
17	18	19	20	21	22	23
		ペットボトル プラスチック	ビン類	可燃		
24	25	26	27	28	29	30
	可燃	ペットボトル プラスチック		可燃		

日	月	火	水	木	金	土
1	2	3	4	5	6	7
	可燃	ペットボトル プラスチック	不燃	可燃		
8	9	10	11	12	13	14
		ペットボトル プラスチック	カン類	可燃		
15	16	17	18	19	20	21
	可燃	ペットボトル プラスチック	ビン類	可燃		
22	23	24	25	26	27	28
	可燃	ペットボトル プラスチック		可燃		
29	30	31				
	可燃	ペットボトル プラスチック				

広野町内でのごみの収集について

9月および10月の広野町内でのごみ収集日は次のとおりです。

ごみステーション周りの汚れが大変目立ちます。ごみを出す場合は「ごみと資源の分け方・出し方」を確認し、指定ゴミ袋に分別して、収集日当日にごみステーションボックス内に出してください。

カセットボンベ・スプレー缶類を出す際は、爆発や火災など事故になる恐れもあります。必ず使い切ってから穴をあけて出してください。なお、ライター類も同様に使い切ってから出すようにしてください。

粗大ごみを出すときは、南部衛生センター【TEL0240-25-4609】へ3日前まで連絡してください。受付時間は、午前8時30分から午後3時45分までです。広域職員がご自宅まで回収しにお伺いします（有料です）。

ご家庭で不要となった衣類は、広野町役場、広野町公民館に古着リサイクルボックスを設置しています。資源の再利用によるごみの減量にご協力ください。

また、古紙類（新聞、ダンボール、雑誌など）については、広野町役場車庫にて随時回収しています。

【指定袋販売店】

- ・島村金物店
- ・渡辺金物店
- ・四倉屋精肉店
- ・堀江商店
- ・福島さくら農協広野支店
- ・広野薬局
- ・セブンイレブン広野町店
- ・Yショップひろの
- ・ファミリーマート
Jヴィレッジ前店
- ・ニツ沼直売所
- ・イオン広野店
- ・ニューヤマザキデイリース
トア広野みらいオフィス店
- ・ローソン広野下北迫店



図書室だより

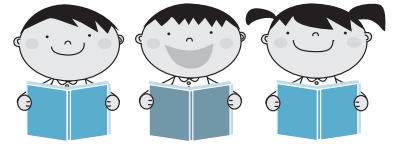

『か』『く』『し』『ご』『と』住野 よる:著 (一般図書)



きっと誰もが持っている、自分だけの「かくしごと」。本書では、主人公が秘めている力は普段は何も役に立たないが、特別なことが起きると、その力は発揮する。同時にそのせいで、最近主人公が想いを馳せている相手のことが気になって仕方なくなってしまう。クラスメイト5人の「かくしごと」が照

り出す、お互いへのもどかしい想いと眩しくて時に切ない想いが交差している。共感性の高いストーリーが描かれている青春小説です。

『いろいろバス』tupera tupera:さく (児童図書)



赤いバスがやって来ました。ごろごろトマトが降りてきて、にゅるりとタコが乗りました。黄色いバスから降りるのはだあれ？

バスに乗るのはなあに？本書では、バスの色に合わせて、同じ色のキャラクターが乗り降りする様子がユーモアたっぷりに描かれて

おります。小さいお子様だけでなく、読み聞かせを通して、楽しくお子様とコミュニケーションを取りたい親御さんにも是非おすすめしたい一冊です。

リサイクル図書のご案内

図書室では、目玉コーナーとして「新着本コーナー」と「リサイクル図書コーナー」があります。

中でも「リサイクル図書コーナー」には、ご家庭などで不要となった本を列べており、必要とされる方がご自由にお持ち帰りできるコーナーとなっておりますので、図書室をご利用の際は、是非一度ご覧ください。掘り出し物があるかも？（お持ち帰りの際は、図書室スタッフまで申し出てください。）

また、ご家庭などで不要となった本を随時受け付けておりますので、図書室カウンターまでご持参ください。（汚れ・破損などがある本は受付できない場合がございますので、その際はご了承ください。）



図書室の開室時間について

開室時間は午前8時30分から午後5時15分となります。

9月の休室日のご案内

5日(火)・12日(火)
19日(火)・26日(火)

※図書室では、利用者から本のリクエストを受け付けています。
また、ご家庭で不要となった本をリサイクル図書などとして活用しています。
詳しくはスタッフまでお尋ねください。

Jヴィレッジ

仮設フィットネスジム利用のご案内

Jヴィレッジ仮設フィットネスジムが利用できます。
体力づくりや運動不足の解消などにぜひご利用ください。



おうちで楽々体操

前腕のストレッチ・トレーニング編

今回は「前腕」をテーマに、ストレッチ・トレーニングをご紹介します！
前腕の働きは指先を動かす時によく使われます。筋力が衰えてしまうと「握力」が弱まり、ペットボトルの蓋などが開けにくくなってしまいます。

①前腕のストレッチ1

<方法>

- 1、写真①の様に手の平を上にして片手を前に伸ばします。
- 2、指先を掴んで自身の胸に向かって軽く引き寄せます。写真②
- 3、写真②のまま、10～30秒キープしたらゆっくり写真①に戻します。
- 4、反対も同じように行います。

②前腕のストレッチ2

- 1、写真③の様に手の平を下にして片手を前に伸ばします。
- 2、指先を掴んで自身の胸に向かって軽く引き寄せます。写真④
- 3、写真④のまま、10～30秒キープしたらゆっくり写真③に戻します。
- 4、反対も同じように行います。

<ポイント>

- ・肘が曲がらないようにしましょう。
- ※痛みがない無理のない範囲で行いましょう。

③前腕の筋力トレーニング

<方法>

- 1、写真⑤の様に両手を広げて前に出します。
- 2、そこから両手を握ります。写真⑥
- 3、前腕に力が入ったら、写真⑤に戻します。
- 4、この動きを速く20～30回繰り返し1セット、合計3セットを目標に行ってみましょう。

<ポイント>

- ・呼吸は止めずに、自然な呼吸を繰り返しましょう。
- ・運動が楽な方は回数を増やすか、お風呂の中で行ってみましょう。

写真①



写真②



写真③



写真④



写真⑤



写真⑥



Jヴィレッジフィットネスジム
トレーナー
JATI-ATI
元気アップ教室担当
鈴木 崇寛

Jヴィレッジフィットネスジムからお知らせ

Jヴィレッジフィットネスジムでは皆さんの目的に合わせた運動のアドバイス、サポートをさせていただきます。

アットホームなジムで楽しい体づくりをしましょう♪

営業時間：火曜日～金曜日 12:00～20:00

土曜日・祝日 9:00～12:00 14:00～18:00

定休日：日曜日、月曜日（月曜日が祝日の場合は営業します）

詳しくはJヴィレッジフィットネスジムまでお問い合わせください。

住所：いわき市平上山口小喜目作34-1 ☎0246-46-0201

げんキッズのご案内

「げんキッズ」は、就園前のお子さんを対象に、テーマ遊びや保護者同士で情報交換をする場です。保健師等による育児相談なども行っています。

9月の開催についてお知らせします。気軽に参加してください。
※必ず保護者同伴でお願いします。

開催日	開催時間・会場	内容
9月12日 (火)	午前10時～11時30分 会場：広野幼稚園	運動会ごっこ ※帽子、水分、タオルなど をお持ちください。
9月26日 (火)	午前10時～11時30分 会場：広野町児童館	外遊び ※帽子、水分、タオルなど をお持ちください。

問 こども家庭課 ☎0240-27-2115

- 子育ての情報交換がしたい。
- こどもの身長・体重を測りたい。
- こども同士で遊ぶ場所がほしい。

予約不要です！



7/25 広野町幼稚園「水あそび」

子どもの遊べる場所を開放しています！

～なかよしランド～

☆開放日：月・水・金曜日

(ただし、9/13、18、27は除く)

☆時間：午前9時から正午まで

☆場所：広野町保健センター（健康増進ホール）

☆対象：就学前の乳幼児とその保護者

☆内容：おもちゃや絵本はお貸しします。

毎週、月・水・金の午前中は、
保健センターの
健康増進ホールが利用できます。
申し込みは不要です！
気軽にお越しください。



問 広野町保健センター ☎0240-27-3040

休日など診療医療機関のお知らせ

※変更となる場合がありますので、事前に当番医療機関へお問い合わせください。

月日	曜日	医療機関	診療時間
9月16日	土	高野病院	9:00～16:00
		馬場医院	8:00～12:00
17日	日	高野病院	9:00～15:00
18日	月	馬場医院	9:00～15:00
23日	土	高野病院	9:00～15:00
24日	日	高野病院	9:00～15:00
30日	土	高野病院	9:00～16:00
		馬場医院	8:00～12:00
10月1日	日	馬場医院	9:00～15:00
7日	土	高野病院	9:00～16:00
		馬場医院	8:00～12:00

月日	曜日	医療機関	診療時間
10月8日	日	高野病院	9:00～15:00
9日	月	馬場医院	9:00～15:00
14日	土	高野病院	9:00～16:00
		馬場医院	8:00～12:00
15日	日	高野病院	9:00～15:00

【医療機関連絡先】

・高野病院 広野町大字下北迫字東町214

☎0240-27-2901

・馬場医院 広野町大字下浅見川字広長100-6

☎0240-27-2231

内部被ばく検査のご案内

町民の皆様を対象に内部被ばく検査を下記のとおり実施しております。検査を希望される場合は申請が必要になりますので、保健センターへお申込みください。

	受付時間	月	火	水	木	金	土	備考
保健センター	午前9時～正午	○	○	○	○	○	予 ₂	○：実施 －：未実施 予 ₁ ：前日（月曜日）までに予約が必要 予 ₂ ：第2・4土曜のみ実施。前々日（木曜日）までに予約が必要 ※事業などの都合で実施できない時間帯がありますので事前にご確認ください。
	午後1時～5時	○	○	○	○	○	－	
	午後5時～6時30分	－	予 ₁	－	－	－	－	
馬場医院	午後2時～4時30分	○	○	○	○	○	○	希望日の2週間前までに予約が必要 ※土・日・祝祭日は実施していません

※事業などの都合で実施できない時間帯がありますので事前にご確認ください。

【検査できない日】

9/5, 7（午後）、12, 13（午前）、19（午後）、26, 27（午前）

問 広野町保健センター ☎0240-27-3040

元気アップ教室参加者募集のお知らせ

健康な身体づくりに取り組んでみませんか？保健センターではJヴィレッジインストラクターによる運動教室を実施しています。日頃の運動不足解消、ストレス発散にお気軽に参加ください。

～9月の予定～
【午前の部】 13日、27日 午前9時半～11時
【午後の部】 5日、19日 午後1時半～3時
【夜間の部】 7日、21日 午後6時半～8時

内容：簡単な体操やストレッチ運動です。

持ち物：運動しやすい服装、室内シューズ、タオル、飲料水

問 広野町保健センター ☎0240-27-3040



医療機関ほか診療日時状況（平成29年8月24日現在）

●高野病院

☎0240-27-2901

月曜日 9：00～12：00
 火曜日 9：00～12：00
 水曜日 9：00～12：00
 木曜日 9：00～12：00
 金曜日 9：00～12：00
 土曜日 9：00～12：00

●新妻歯科医院

☎0240-27-4020

火曜日 9：30～12：30
 13：30～18：00
 木曜日 9：30～12：30
 13：30～18：00

●馬場医院

（5月8日以降駅東側）

☎0240-27-2231
 月曜日 8：00～12：00
 14：00～18：00
 火曜日 8：00～12：00
 14：00～18：00
 水曜日 8：00～12：00
 14：00～18：00
 木曜日 8：00～12：00
 14：00～18：00
 金曜日 8：00～12：00
 14：00～18：00
 土曜日 8：00～12：00

●広野薬局

（5月8日以降駅東側）

☎0240-27-2265
 月曜日 8：30～18：00
 火曜日 8：30～18：00
 水曜日 8：30～18：00
 木曜日 8：30～18：00
 金曜日 8：30～18：00
 土曜日 8：30～12：00

●花ぶさ苑

☎0240-27-1755
 面会時間 8：30～17：00

ジカ熱・デング熱の運び屋 ヒトスジシマカの 発生源を叩け!

ジカ熱・デング熱対策



- ◆蚊の発生を減らすために、定期的に幼虫が発生しそうな周辺の水たまりの除去・掃除をしましょう!
- ◆下草を刈るなど、成虫が潜む場所をなくしましょう!

水たまり除去・清掃



植木鉢の皿



雨除けのブルーシートや
古タイヤに溜まった水たまり



雨ざらしの用具



屋外に放置された
空きビン・缶・ペットボトル



詰まった排水溝

下草刈り



風通しの悪い やぶ・草むら

◆なぜ対策が必要?

ジカ熱やデング熱は蚊を介して感染します。原因となるウイルスは、感染した人の血を吸った蚊（日本ではヒトスジシマカ）の体内で増え、その蚊がまた他の人の血を吸うときにウイルスを移し、感染を広げていきます。

◆ジカ熱やデング熱に感染するとどうなる?

感染してもすべての人に症状が出るわけではありませんが、発熱や関節の痛み、発疹がでるといった症状が1週間ほど出ます。また、ジカ熱は妊婦が感染すると小頭症などの先天性障害をもった子どもが生まれたり、デング熱では出血を伴うデング出血熱となり重症化することがあります。

熱中症は予防が大切です!!

熱中症は気温などの環境条件だけではなく、人間の体調や暑さに対する慣れなどが影響して、起こります。

気温がそんなに高くない日でも、湿度が高い・風が弱い日や、体が暑さに慣れていないときは要注意です。

こんな人は特に注意

- 肥満の人
- 持病のある人
- 暑さに慣れていない人
- 体調の悪い人
- 高齢者・幼児

持病のある人は記入しておくで医療機関で適切な治療を受けることができます



熱中症の予防法

日傘・帽子

日陰を利用

こまめに休憩

涼しい服装

こまめに水分・塩分を補給

- 無理をせず徐々に体を暑さに慣らしましょう
- 室内でも温度を測りましょう
- 体調の悪いときは特に注意しましょう

こんな日は熱中症に注意



環境省 熱中症予防情報サイト(スマートフォン・携帯対応)
<http://www.wbgt.env.go.jp/>



環境省の熱中症予防カードより

糖尿病のはなし(4)

広野町健康づくりアドバイザー
鳥取大学医学部 尾崎 米厚 先生

糖尿病と食事

近親者に糖尿病の人がいる人、健診等で糖尿病の予備群であると指摘された人は特に食事の注意が必要です。

一番大事なのは「食べ過ぎ」の防止です。食事の量、特に炭水化物の量が多すぎると糖尿病になりやすくなります。

食べるとよいもの、食べてはいけないものがあるわけではありませんが、総量が多くならないようにすることです。

1日の適切な摂取カロリーとは？

1日の摂取の目安になるカロリーは、標準体重（目指すべき体重）と身体活動量から計算されます。

標準体重は、身長を2回掛け合わせ、それに22をかけたものです。

例：150cmの人 → $1.5 \times 1.5 \times 22 = 49.5\text{kg}$

160cmの人 → $1.6 \times 1.6 \times 22 = 56.32\text{kg}$

170cmの人 → $1.7 \times 1.7 \times 22 = 63.58\text{kg}$

自分の体重は
標準ですか？



身体活動量は、

軽 労 作（デスクワーク、家事等） → $25 \sim 30\text{kcal} \times \text{標準体重 (kg)}$

普通労作（立ち仕事が多い職業） → $30 \sim 35\text{kcal} \times \text{標準体重 (kg)}$

重 労 作（力仕事の多い職業） → $35\text{kcal以上} \times \text{標準体重 (kg)}$

※160cmの人が軽労作又は、普通労作（30kcal）をした場合

$= 30 (\text{kcal}) \times 56.3 (\text{kg}) = 1690\text{kcal}$ が1日の摂取カロリー量となります。

栄養指導での単位は80kcal=1単位です。1690kcalは、21単位となります。

1単位は…

- ごはん（小茶碗半分、50g）
- 食パン（6枚切り半分、30g）
- 卵（小1個、50g）
- ささみ（80g）
- 牛もも肉（40g）
- 豚、鶏もも肉（60g）
- 豆腐（半丁、140g）
- 牛乳（小コップ1杯、120g）
- バター・マヨネーズ（大さじ1杯、10g）

油脂のカロリーは
多いですね！



管理栄養士
オススメ



ヘルシーメニュー

～食事の糖が気になる方へ～

広野町では血糖値が高い人が多いのが現状です。普段の食生活から糖尿病予防を心掛けましょう。



1日に摂るエネルギーのうち、少なくとも半分は糖質から摂るようにしましょう。
1,600kcal必要な人では、必要な糖質は1日200g、1食当たり65g前後が目安になります。ご飯は茶碗に軽く1膳(120g)で糖質は44.1gです。

Q. 食事を1回抜けば、簡単に糖質の量が減らせるし、ダイエットにもなるんじゃないの？



A. 確かに、1食抜くという極端な方法でも、1日の糖質量を減らせればダイエット効果はあります。しかし、3食バランスよく減らした方が血糖値の上下動を抑えることが出来るので、効果的だと考えられます。
食事は1日3回、規則正しく食べるようにしましょう。

- × 1食抜く
- 3食バランス良く減らす



ビタミンCで免疫力アップ
水分とカリウムでむくみ解消！

冬瓜のエビチリ風



◆材料(1人分)◆

冬瓜:80g ねぎ:1/4本 しょうが:5g にんにく:5g 片栗粉:大さじ1弱
油:小さじ1 ごま油:小さじ1 鶏ひき肉:60g
☆中華だしの素(顆粒):小さじ1/2 ☆ケチャップ:大さじ1
☆しょうゆ:小さじ1/2 ☆みりん:小さじ1/2 ☆酒:大さじ1/2
☆砂糖:小さじ1/2

◆作り方◆

- ①冬瓜は皮を剥き、種とワタを取り除いて一口大に切る。
- ②ねぎ・しょうが・にんにくをみじん切りにする。
- ③☆の材料を混ぜ合わせておく。
- ④冬瓜に片栗粉をまぶす。フライパンに油を熱し、中火で冬瓜を焼く。両面に焦げ目が付いたら一旦取り出しておく。
- ⑤油が残っていれば拭き取る。ごま油を熱し、しょうがとにんにくを炒める。香りが立ってきたらひき肉を入れて炒める。
- ⑥ひき肉の色が変わってきたら、ねぎを入れて炒める。
- ⑦冬瓜と③を入れて炒め合わせる。

エネルギー286kcal 糖質19g
塩分1.6g 野菜115g



ねばねば野菜のぽん酢和え

ねばねば成分は糖質の吸収を抑えてくれる働きも期待できます！

◆材料(1人分)◆

えのき:1/4袋 オクラ:4本 モロヘイヤ:1/2袋
ぽん酢:大さじ3/4 かつお節:1/2パック

◆作り方◆

- ①えのきは石づきを落として半分の長さに切り、ほぐしておく。
- ②オクラどうしをこすり合わせるようにして洗い、産毛を落とす。ヘタを落とし、斜め2~3等分に切る。
- ③モロヘイヤは硬い茎は除き、ザク切りにする。
- ④耐熱の器に①~③を入れふんわりとラップをし、電子レンジ(500W)で3分程度加熱する。
- ⑤粗熱が取れたら水けを軽く絞り、器に盛ってぽん酢とかつお節をかける。



エネルギー45kcal 糖質2.8g
塩分0.8g 野菜90g

- ・ 広野町教育委員会事務局 : 0240-27-4166
- ・ 広野中学校 : 0240-27-3224
- ・ 広野小学校 : 0240-27-2332
- ・ 広野幼稚園 : 0240-27-2221
- ・ 広野町保育所 : 0240-27-2345
- ・ 広野町児童館 : 0240-27-3288

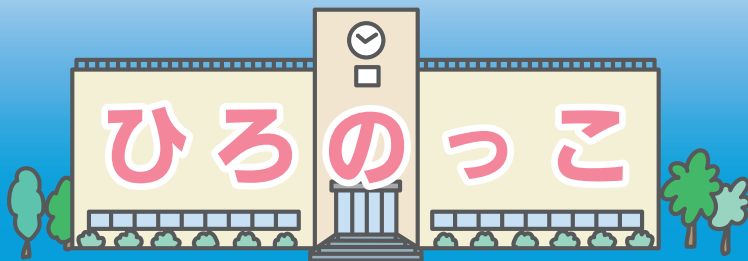

夏を楽しもう! ひんやり かき氷はいかが♪♪

広野町児童館



←かき氷をほおぼるひろのっこ

7月21日、児童館の夏祭りが行われ、子供達もワクワク笑顔いっぱいの日を過ごしました。チケットを使って食べ物を買って、お店の人とのやり取りも楽しそうでした。人気のゲームで盛り上がり、かき氷も食べて最高の夏になりました。

浮いて待て講習会

広野小学校



←背浮きの練習の様子

7月14日、一般社団法人水難学会指導員による「浮いて待て講習会」が行われました。川や海で溺れるなどの水難事故を回避するため毎年行っているものです。指導員の寸劇を入れた説明や、実際にペットボトルを持っての背浮きの練習をしました。これからの夏休み、万が一に備えることができそうです。

収穫しました!!

広野町保育所



←大きい野菜を手にとるひろのっこ

6月に植えた野菜の苗。水やりをし、どんどん大きくなる様子に子どもたちは大興奮。

収穫した野菜はスタンプ遊びをしたり、切り口の形や種、ネバネバの触感などを楽しみました。

Thank you!! ニック先生

広野幼稚園



←大好きなニック先生と記念撮影

3年間幼稚園で英語の楽しさを教えてくださったニック先生と7月19日に最後の英語教室をしました。あいさつや天気、数字や食べ物の名前などたくさん言葉や歌を子どもたちも毎週楽しみにしていました。本当にありがとうございました!! イギリスでも頑張ってください。

問

広野町に住所を有し、避難先の私立幼稚園に通園している幼児の平成29年度入園料・保育料の補助制度があります。町民税額(世帯内の合計額)により補助金額を決定します。税額によっては該当しない場合もあります。また、通園先の自治体で補助される場合は、対象となりません。書類などの配布は、通園先の幼稚園を通して行いますので、現在通園している人、途中入園した人および退園した人などは、早めにお知らせください。詳しくは広野幼稚園へお問い合わせください。

問 広野幼稚園

0240-27-2221

問

広野町では、原子力災害により避難先市町村の認可保育所および認定こども園内保育所に入所している児童の保護者に対し、申請に基づき保育料の2分の1を助成しています。助成期間は、平成29年4月分から平成30年3月分までです。詳しくは、広野町保育所にお問い合わせください。

問 広野町保育所

0240-27-2345

私立幼稚園就園奨励費補助事業

保育料を助成します



学校給食に使用する食材については、毎日放射性物質の検査をしています。

児童・生徒数

小学校	144人	中学校	83人
幼稚園	57人	保育所	21人
児童館	78人		H29.8.24 現在

アカデミー通信



←富士山のように日本一へ

富士清掃トレッキングを終えて

JFAアカデミー福島 12期生 今井 冠太

僕は初めて富士山に登りました。最初は頂上まで行かないと聞いていたので少し心にゆりみがありました。しかし、登り始めて10分くらいで少し足に負担がかかり、20分くらいたつと、腰にまで負担がかかり始めました。さらに、宝永第一火口へ行く途中の道には、幅が2メートルぐらいしかなくて右側を見たら、すごい斜面なのでとても怖かったです。

そして下りの時は、転びそうになったり、シューズの中にたくさんの小石が入ってしまったりしたけれど、それでも楽しかったので走っていました。すると、双子山の近くに大砂走というとても急な下り坂で走るのが最適な場所がありました。そこでもみんなで走り、転んだりしながら笑ったりしながらとても楽しい雰囲気になりました。

また、富士山には、商店の近く以外はゴミが全然なくて驚きました。苦しい時もあったけれど、楽しいこともあった富士登山でした。

ふたば未来通信



←戦力をたてての騎馬戦



←力を合わせて綱を引く生徒たち

3校舎合同の体育祭

7月12日・13日、広野町にある本校舎、猪苗代校舎、静岡県・三島長陵校舎の3校舎合同で体育祭が行われました。天候が不安定な中、クラス全員リレーや部活対抗レース、騎馬戦、玉入れ、綱引きなど熱のこもった戦いを展開しながら各校舎と交流を深めることができ、大変有意義な2日間となりました。

救急救命講習会

広野小学校



←講習会の様子

7月24日、富岡消防署員の方を講師として招き、小中学校教職員と保護者を対象に救急救命講習会が行われました。人工呼吸やAEDの扱い方などについて一人一人が模型の人形を使いながら研修しました。学校での児童生徒対応、家庭での対応を学ぶよい機会になりました。

村上一中(新潟県)との交流

広野中学校



←全員で記念撮影

8月4日、毎年交流のある村上一中のみなさんが今年も広野中を訪れました。レクリエーションでリラックスした後、村上一中は創作ダンス「05神楽とまほろば」を広野中は「広中ソーラン」を披露し、最後に全員で「ふるさと」を合唱して交流を深めました。お互いに思い出に残る温かな交流会となりました。

PTAキャリア教育講演会

広野中学校



←真剣に講演を聞く生徒たち

7月18日、旅客機の客室乗務員やマネジメント業務に携わってきた神宮律子氏を招いて、PTA主催のキャリア教育講演会を行いました。テーマの「コミュニケーション&マナー」について、気持ちを相手にしっかりと伝えることの大切さやあいさつや返事、身だしなみなどの立ち振る舞いについて、実践練習を通して勉強することができました。これから職場体験、入学試験の面接を控えているので、メモをとりながら真剣に話を聞いていました。

9/10
2017
OPEN A M 10:00 CLOSE P M 3:00

HIRONO PRESENT
HIRONO FREE Style
広野スタイル フリースタイル

入場無料

日時	2017年9月10日(日) 午前10時～午後3時 小雨決行
場所	広野町二ツ沼総合公園 (南駐車場含む)
開催内容	<ul style="list-style-type: none"> ◆ FMX(フリースタイルモトクロス)ショー時間変更あり 1回目 AM11:30 2回目 PM2:30 ◆ 相双神旗ディネードショー ◆ Aliceライブ 1回目 AM10:30 2回目 PM1:30 PM0:30 ◆ 復興プロジェクトによるひろぼーグッズの販売 ◆ 自衛隊車両の展示 ◆ よさこいチーム「絆」
主催	広野町
共催	広野復興プロジェクト実行委員会・ひろのパークフェス
お問い合わせ先	広野町役場復興企画課 0240-27-1251

平成29年度福島県特定要子力施設地域復興交付金事業

SHOW
相双神旗
ライブ
Alice

あなたの写真が広報ひろのに載っていたら、総務課の窓口でお渡しできます。お気軽にお問い合わせください。

人口と世帯数 (住民基本台帳人口による) 町内へ戻った人は必ず役場に届け出をしてください。
平成24年7月9日の住民基本台帳法の改正により外国人住民についても集計しています。

● 町のすがた ●

世帯数 2074世帯(-4)
総人口 4926人(±0)
(男) 2559人(+1)
(女) 2367人(-1)

平成29年7月31日現在

● 人のうごき ●

転入 24人
転出 17人
出生 1人
死亡 8人

平成29年7月の異動

● 現居住者数 ●

町内居住者数 4020人(+10)
町内居住世帯数 1849世帯(+13)

平成29年8月24日現在

※現居住者数は届け出をした人の数です。()内は、前月号との比較

防災行政無線電話応答サービス ☎0240-28-0120 ※本サービスは、通話料のみ有料となります。

Hirono Town Public Information



発行/広野町 編集/総務課政策広報室
☎0240-27-2111

ホームページ <http://www.town.hirono.fukushima.jp>
Eメール soumu@town.hirono.fukushima.jp

● 広野町役場

福島県双葉郡広野町大字下北迫字苗代替35
☎0240-27-2111(代)