

東北に春を告げるまち

広報

ひろの

No.541

2016.9

たんのう

夜空に舞う音楽花火を堪能♪

— 広野町サマーフェスティバル2016（ニツ沼総合公園） —

● Contents

広野町サマーフェスティバル2016	2~3
復興への歩み	4~5
まちからのお知らせ	6~11
広野文芸欄	12
図書室だより	13
ふるさと創生大学通信	14
ALTニックの英語であれこれ	15
保健だより	16~19
Jヴィレッジ仮設フィットネスジム	
利用案内	20
消防署からのお知らせ	21
水道水中における放射性物質の モニタリング結果	22
広野町内ごみ収集カレンダー	23
まちの話題	24~25
ひろのっこ	26~27
第22回ひろの童謡まつり	28

広野町サマーフェスティバル2016開催

「**広野の夏祭り**」

を満喫!!!

8月11日、広野町サマーフェスティバル2016を開催しました。

昨年度から、会場を東日本大震災前と同じ二ツ沼総合公園に戻しての開催となり、町内外からの来場者約6000人が、芝生広場で約4000発の音楽花火や納涼盆踊りを楽しみました。

ステージでは、大声コンテスト、中学生ダンスチームによるダンスショー、福島県立平商業高等学校生徒によるフラダンスショー、ものまねタレント古賀シュウさんのショーや広野昇龍太鼓の演奏などが行われました。

当日は好天に恵まれ、午後3時の開始から大勢の家族連れで賑わい、昨年以上の盛り上がりを見せていました。



広島市サマフェスティバル

サマフェスティバル 2016

広島市サマフェスティバル 2016

サマフェスティバル 2016

フライド
ポテト
200円



東日本大震災発生から5年

～ 広野町復興への歩み ～

東日本大震災および原子力災害から5年が経過しました。広野町は、平成28年を「ふる里復興・再生」を「希望」から「成長」そして「躍動の年」と展望し、私たちの希望である「ふる里広野町」での震災前の生活を取り戻すため、「いのちを守り、人を活かし、未来をつくる町」を掲げ、復興への取り組みを進めています。今回は、震災後、広野町で復興に向けて頑張っている方や、町の復興状況などを紹介します。

1. 心の復興

やぐも 八雲神社祭礼

7月24日、東日本大震災



鳥居に飾る大しめ縄も手づくりです

で被災した広野町折木の八雲神社の社殿が再建され、6年ぶりとなる祭礼が行わ



大しめ縄が飾られた八雲神社の鳥居

れました。

同神社の祭礼は毎年7月に行われていましたが、震災と原発事故の影響で休止を余儀なくされてきました。今年は世

話ををはじめ氏子らが早朝から境内の掃除など祭の準備に携わり、社殿の前に神輿を出し、鳥居に大きなしめ縄を掛け、再建された社殿で檜葉八幡神社の神職が神事を行いました。

社総代は、「世話人の協力を得て震災で被害を受けた社殿や石灯

籠を修復し、震災から5年を経て祭礼を再開することができた。今年には社殿の再建祝というところで、祭事に関係者のみの簡素なものとしたが、来年からは震災前のように神輿の浜下りも再開させたい」と意気込みを語りました。



再建された八雲神社社殿と世話人の皆さん

じゃおう 蛇王神社祭礼

7月31日、東日本大震災で被災した広野町下浅見川の蛇王神社で祭礼が行われました。

同神社は東日本大震災の津波で社殿が流されるなどの被害を受けたため、毎年7月に行われていた祭礼が中断していました。

今年は祭礼に氏子らが参加し、津波の被害を免れた鳥居に大きなしめ縄を掛け、檜葉八幡神社の神職が神事を行いました。



蛇王神社の祭礼に参列した氏子の皆さん

2. 復興・再生が進む広野町内（平成28年8月15日撮影）

～ 写真で見る町の復興・再生の様子 ～

① 県道広野小高線バイパス （広野駅東側地区）



JR広野駅の東側の地区では、海岸や河川の堤防を従前より高く盛土し、県道広野小高線バイパスや防災緑地の整備が進められています。県道広野小高線バイパスと防災緑地は、今年の秋に完成予定です。

② 海岸堤防かさ上げ工事 （折木高萩地区）



震災時の大津波により、海岸堤防は甚大な被害を受けました。このため海岸や河川の堤防は従前より高い8.7mにかさ上げして復旧されました。

③ 北 迫 川 橋 （県道広野小高線）



（仮称）北迫川橋は、県道広野小高線のバイパス化により北迫川へ架かる橋で、長さ約50mのコンクリート製です。今年の秋に完成予定です。

④ 日 の 出 橋 （浅見川河口）



県道広野小高線と町内折木地区を結ぶため、浅見川河口に新設される橋で長さ49.4mのコンクリート製です。平成29年3月完成予定です。



⑤ J R 広野駅 自由通路



広野駅の東西を結ぶ自由通路（長さ38.4m）を建設中で、完成すれば、迂回せずに駅の東西を行き来できるようになります。平成29年3月完成予定です。

訪問相談会のお知らせ

9月の相談予定は以下の通りです。放射線に関する不安や、相談したい事をお持ちの方は、ぜひお越しください。

集まっていたいただいた方全員での対話の後、個別の相談もお受けします。

開催日	会場	時間
9月8日(木)	高久・鹿島第4仮設	午後2時～午後3時
9月12日(月)	亀ヶ崎集会所	午前9時30分～
9月14日(水)	下北迫集会所	午前9時30分～
9月21日(水)	常磐迎第2仮設	午後2時～午後3時
9月26日(月)	四倉鬼越仮設	午後2時～午後3時
	工業団地仮設	午後3時15分～午後4時15分

*Dシャトル(下の写真↓の「小さい線量計」)の読出しも実施しますのでお持ちの方は持ってきてください。



問 広野町放射線相談室 ☎080-9252-4773
 広野町放射線対策課 ☎0240-27-4162

「特設人権相談所」の開設について

皆さんの毎日の生活の中で、次のような『人権問題』でのお悩みはありませんか？

- 離婚や扶養、相続など、家庭内で問題が起こった。
- 家主や地主から一方的に追い立てられている。
- 体罰や「いじめ」を受けた。
- 不当に仲間はずれにされたり、差別的扱いを受けた。
- 高齢者、子どもが虐待を受けている。
- セクシュアル・ハラスメントを受けている。
- 変なうわさをたてられ、名誉や信用を失った。
- 近隣間の騒音、悪臭、ばい煙などに悩まされている。

下記のとおり、特設人権相談所を開設しますのでお気軽にご相談ください。

相談は無料で、難しい手続きはありません。相談の内容についての秘密は厳守されます。詳しくは、広野町町民保健課戸籍係までご連絡ください。

■特設人権相談所

開設日 平成28年10月4日(火)
 場所 広野町役場3階 301会議室
 時間 午前10時～午後3時

問 広野町町民保健課 戸籍係
 ☎0240-27-2113

無戸籍者の解消のための相談窓口について

戸籍に記載されておらず、各種行政サービスが受けられない等でお困りの方は、法務局や町の戸籍担当窓口にご相談ください。

また、このような方をご存知の方も、ご相談ください。

どのような手続きを採ることが最善なのか、皆さんの事情をお伺いして、法務局またはお住まいの町の戸籍担当職員が、あなたと一緒に考えます（相談無料、秘密厳守）。

【相談窓口】

- ・福島地方方法務局いわき支局 ☎0246-23-1651
（8時30分から17時15分 土・日・祝日を除く）
- ・広野町町民保健課 戸籍係 ☎0240-27-2113
（8時30分から17時15分 土・日・祝日を除く）

詳細については、法務省ホームページをご覧ください。

法務省ホームページ

http://www.moj.go.jp/MINJI/minji04_00034.html

10月1日から7日は「公証週間」です

公証制度は、公証人が、大切な遺言・契約の公正証書の作成、確定日付の付与、定款や私文書などの認証や、国の公証に関する事務を取り扱う制度です。公正証書に書かれている内容は、裁判その他の面で、高い証拠力が与えられます。また、公正証書には「執行力」があり、金銭に関わる契約で相手が約束に反して金銭の支払いをしなかった場合、裁判抜きで相手の財産に対し強制執行ができます。

遺産相続、任意後見契約、金銭貸借、不動産貸借、離婚に際しての慰謝料、養育費などの問題は、後々にもめごとを引き起こしがちです。そんなとき遺言や当事者間の取り決めを公正証書にしておけば、トラブルを防止し、権利や財産を守ることができます。相談は無料です。お気軽にご相談ください。

問 いわき公証役場 ☎0246-23-4066

「ひろのどこでもe-Books」を開設



広野町が発行している「広報ひろの」や「広野町ガイドブック」、「町勢振興計画」、「東日本大震災の記録」などを、広く普及している「電子書籍化」をすることで、スムーズな読み取りを可能にしました。

今後、さまざまな発行物を「ひろのどこでもe-Books」に電子書籍化して掲載しますので、ぜひご覧ください。

※広野町公式ホームページにバナーを設置していますので、クリックして専用ページにアクセスしてください。



電子書籍の閲覧イメージ

福島広域雇用促進支援協議会からのお知らせ

- ・いずれも、受講料・テキスト代無料。
- ・当協議会の各種セミナー、講習会、面接会へご参加いただいた方(雇用保険受給者)で、証明書が必要な方へ参加証明書を発行します。
- ・掲載内容以外にも他の会場や日程もございます。詳しくは、ホームページをご覧ください。

わくわく企業見学バスツアー in南相馬

南相馬市のロボット産業やものづくりを中心とした、活力あふれる企業と一緒に見てみませんか。今、話題の野菜ソムリエがいる農家民泊体験もできます。

日帰り参加OK！1日目、2日目どちらかの参加も可能です！

- ・日 程 9月29日(木)・30日(金) ・定 員 30人程度(宿泊の方は15人程度)
- ・バス代無料(宿泊を希望の方は、1泊2食・藍染体験付きで6,500円(税抜)を宿泊先でお支払いいただきます)
- ・バス乗降場所 郡山駅、福島駅、いわき駅、南相馬市内は、2日間とも行き帰り運行します。
新宿駅は、1日目の乗車、2日目の降車の運行となります。南相馬市内(無料駐車場あり)

介護職員初任者研修(個人申し込み)

求人が多い介護職員への第一歩。一人では不安な学科の学習も、実技も教室で分かりやすく指導します。日程等、詳しくはホームページをご覧ください。お気軽にお問い合わせください。
※期間中30回程度の通学となり、その日の講習内容によって時間は前後する場合があります。



【いわき会場】

- 日 時 10月3日(月)～12月21日(水) 午前9時～午後4時20分
- 場 所 二チイ学館 いわき校 (いわき市平田町)
- 実施機関 株式会社二チイ学館 いわき支店 ●定 員 20人
- 申し込み締め切り 9月25日(日)

就活の達人セミナー(個人申し込み)

就活が思うように進まない方必見!!応募書類・面接について、プロがひとりひとり丁寧に指導します。



【いわき会場】

- 日 時 10月17日(月) 午後1時～午後3時30分 ●定 員 15人程度
- 会 場 株式会社アカデミー (いわき市中央台飯野) ●申し込み締め切り 10月12日(水)

コミュニケーション能力講座“ほめ達” 思考トレーニング講座(個人申し込み)

企業が求める人材能力の上位“コミュニケーション能力”を「ほめる」から始めてみませんか？自信が芽生え、自分・他人を認めることができます。ピンチをチャンスに転換する「目からウロコ」の発想で、あなたもほめる達人へ！



【いわき会場】

- 日 時 10月27日(木) 午後1時～午後3時 ●定 員 20人程度
- 会 場 いわき市労働福祉会館 (いわき市平字堂ノ前22) ●申し込み締め切り 10月24日(月)

キメる！決める！就職マナー講習(個人申し込み)

【印象UP】するならコレ!!就職活動で必要とされるマナー、好印象を与えるポイントをプロに学べます！



【いわき会場】

- 日 時 10月21日(金) 午後1時～午後3時30分 ●定 員 15人程度
- 会 場 いわき市労働福祉会館 (いわき市平字堂ノ前22) ●申し込み締め切り 10月18日(火)

建設機械等運転技能講習（個人申し込み）

※開催会場や日程など詳細につきましては、ホームページをご覧ください。

○小型移動式クレーン運転技能・玉掛け技能講習（定員 各10人）

※過去に当協議会の実施する「車両系建設機械運転技能講習（整地・運搬・積込み用および掘削用）」を受講された方の重複受講はできません。

○車両系建設機械運転技能講習（整地・運搬・積込み用および掘削用）（定員 各10人）

※過去に当協議会の実施する「小型移動式クレーン運転技能・玉掛け技能講習」を受講された方の重複受講はできません。

○フォークリフト運転技能講習（定員 各10人）

クレーン



車両系建設機械



フォークリフト



共通事項

- ・申し込み締め切り後、当該事業の主旨に基づき厳正に選考します。締め切り後、電話にて選考結果をご連絡します。
 - ・申し込み者多数の場合は、早めに受け付けを締め切る場合があります。
 - ・建設機械等運転技能講習（個人申し込み）を受講希望の方は、申し込み書と併せて必ず本人確認書類〔免許証の写しまたは住民票（マイナンバー記載なし）の写し〕を添付してください。
- 申し込み方法
- ・申し込み書設置場所 双葉町窓口（双葉町役場いわき事務所・産業建設課内）、商工会、ハローワーク
 - ・申し込み先 ホームページ、ファクス、郵送、双葉町窓口にて持参

問 福島広域雇用促進支援協議会 双葉町窓口

（いわき市東田町二丁目19-4 双葉町役場いわき事務所 産業建設課内）

☎0246-84-6285 ㊚0246-84-6286 ホームページ [働きたいネット](#) 検索

協議会マスコットキャラクター はたらっこ



点検・整備ではじめよう、安心クルマ生活 あなたと家族の笑顔を守る点検・整備

～安全確保と環境保全には、
クルマの点検整備が必要です～

自動車点検整備推進運動
重点実施期間 平成28年9月～10月

※自動車ユーザーには、自動車の不具合による事故の防止や環境保全を図ることを目的として、自動車の点検・整備（日常点検、定期点検およびその結果必要となる整備をいう。）の実施が義務づけられています。

問 国土交通省東北運輸局福島運輸支局
☎024-546-0342
福島県自動車適正使用推進協議会事務局
☎024-546-3451



財務省福島財務事務所からのお知らせ

多重債務・貸金業に関する相談窓口

財務省福島財務事務所では、返済しきれないほどの借金を抱え、お悩みの方々からの相談に応じています。抱えている借金の状況をお聞きし、必要に応じ弁護士・司法書士などの専門家に引継ぎを行います。相談は無料ですのでお気軽にご相談ください。

また、国や県の登録を受けずに貸金業を営む、いわゆる「ヤミ金融」には十分ご注意ください。利用されている貸金業者の登録状況に関する問合せや不正に利用されている預貯金口座に関する相談も受け付けています。

相談窓口 福島市松木町13-2
財務省福島財務事務所 理財課
受付時間 月曜日～金曜日（祝日、年末年始除く）
8:30～12:00、13:00～16:30
（原則として）

☎024-533-0064
（多重債務相談窓口直通）

「出前講座」のご案内

財務省福島財務事務所では、地域のコミュニティ活動や各種団体の会合などにお伺いし、「おこづかい帳をつけよう（小学生向け）」「日本の財政を考えよう（一般・高齢者向け）」「なりすまし詐欺被害防止（高齢者向け）」などさまざまなテーマで出前講座を行っています。

講演料は無料ですので、お気軽にお問い合わせください。

問 財務省福島財務事務所 総務課
☎024-535-0301

福島地方法務局いわき支局からのお知らせ

「全国一斉！法務局休日相談所」開設

法務局では、地域住民の方々から日常生活での様々な心配ごと、困りごとの相談をお受けし、行政サービスの一層の向上を図ることを目的として「全国一斉！法務局休日相談所」の開設および「市民講座」を実施します。

相談は無料で、秘密は守られます。

【相談所開設】

- 1 日時 平成28年10月2日（日）
午前10時から午後4時まで
- 2 場所 福島地方法務局いわき支局
5階会議室
- 3 内容 不動産・商業登記の手續、土地の境界問題（含む筆界特定）、遺産相続、地代・家賃等の供託、戸籍・国籍の問題、夫婦・家庭内の問題、成年後見、公証に関すること、お

年寄り・子どもの虐待、いじめ・体罰問題、セクシ1アル・ハラスメント、障害者の差別問題、風評被害による人権問題など
*秘密は厳守します。

- 4 担当者 公証人、司法書士、土地家屋調査士、人権擁護委員、法務局職員

【法務局職員による市民講座】

- 1 テーマ 「相続が争族とならないために!!」
- 2 時間 午前10時から11時30分まで
- 3 場所 福島地方法務局いわき支局
3階会議室

相談予約・問合せ先

福島地方法務局 いわき支局 ☎0246-23-1651

平成28年度広野町公民館各種教室のお知らせ（第3回）

● 切り絵教室に参加して

広洋台二丁目 猪狩 理佳さん（切り絵教室 副委員長）

切り絵教室が公民館で開講して2年余りになります。ほとんどの受講者が切り絵初心者でした。他の皆さんがどのようにして、切り絵の世界に足を踏み入れたのか聞いてみました。

— 先ず、今年4月に入会された栗田さん。切り絵教室に入った切欠は何でしょう？—

栗田： 広報を見て興味を持ちましたが、忙しいからどうしようかなとも思いました。

— 始めてみてどうですか？—

栗田： 土曜日曜に少し早起きをして、切り絵をする時間を作っています。むしろ、生活にメリハリがついたような気がします。

— 一次は昨年11月から教室に入った小林さん。切り絵を始めようと思った理由は何ですか？—

小林： 文化展に出品されていた作品を見て自分でもやりたいと思いました。その時、体験教室参加して（かぼちゃを切りました）『やれるかもしれない』と思いました。

— 教室に参加されてみていかがですか？—

小林： とにかく楽しい♡これなら続けられると思って、マッサージに行く時間も変更して教室に参加しています。孫が作品を批評してくれるのですが、なかなか厳しいです（笑）

— 切り絵教室開講からご夫婦で参加されている小久保さん。いつも額装まで个性的で、感心して拝見しています。—

小久保： 作品は必ず飾るつもりで作っているので、飾った時のイメージを最初から考えます。因みに、我が家で一番の展示場所はトイレです。トイレに行かない日はないですからね。

— 同じくご夫婦で、今年度から参加されている豊島さん。年齢は1番高いのですが、その意欲たるもの、並々ならぬ情熱で難しいものに前向きに挑戦し、やる気を見せています—

豊島： 高齢がゆえに切り絵カッターで思うようなラインが描けない歯がゆさもありますが何もやらないでいるより切り絵やってみるのも良いかと二人で始めました。あまり根を詰めず、迷惑かけないように取り組んでいます。— 最後に、委員長の邑中さん。テクニシャンでみんなの相談相手になってくれます。相当沢山の作品をお作りになったでしょう？—

邑中： そうでもないと思うけど…。（優しい笑顔で、とても謙遜されて皆の相談役です）

作る作品は、大小様々。ペースも皆それぞれ。でも、講師の村松沙織先生と一緒に、みんな楽しく和気藹々（わづか）と切り絵を楽しんでいます。興味のある方は是非、教室をのぞいてみてください。



● ナイスレディ講座 第1回に参加して

下北迫字苗代替 鈴木 美貴さん（ナイスレディ講座 委員長）

私は、自分磨きができるこの講座に昨年より参加させていただいております。毎月、様々な先生方から、女性のたしなみなどをご指導いただき、大変勉強になっています。

今年度の第1回は、『メンタルアロマ・心理カウンセラーの石井奈美江先生』による、オリジナルのルームスプレーと練り香水の作り方を教わりました。香りのメンタルヘルスという事で、はじめに、今の自分にとって一番癒してくれる香りを選ぶために、自分を空っぽにする方法を学びました。その後、10種類のアロマの香りの中から、好きな香りを1、2、3位と3種類選り混ぜて、エタノール、精製水を加えて自分だけの自分を高められる香りを作りました。教室の部屋の中アロマの香りになり、みんなでわいわいと楽しく、雑談をしながら作ったスプレーは、一人ひとり違う香り、私も心をリフレッシュすることができました。その時の心の状態により、好きになる香りの順位が変わるので、これからは、こまめにチェックして、ルームスプレーの香りを変化させて作ってみたいと思います。

〈今回使用したアロマの種類、効能を紹介します〉

- 1 ラベンダー（リラックス、安眠）
 - 2 レモン（リフレッシュ、頭スッキリ）
 - 3 ペパーミント（冷却、ストレスフリー）
 - 4 ユーカリ（精神を静め、心をリフレッシュ）
 - 5 ローズマリー（頭脳明快、やる気、自信を与える）
 - 6 オレンジ（ポジティブ、不安を一掃）
 - 7 グレープフルーツ（心を明るくする、前向き）
 - 8 ティツリー（抗菌作用）
 - 9 イランイラン（仕事を頑張っている人へ、女性の魅力を引き出す）
 - 10 ゼラニウム（神経のバランスをとる、リラックス、安眠、ポジティブ）
- みんなで楽しみながら、自分を高めることができる講座は、私にとって貴重な時間で参加して良かったと思います。



手作りのルームスプレーと練り香水が完成しました。

広野文芸欄

季節を詠む 時流を読む

広野町俳句会 猪狩行々子選



急ぎ足少しゆるめて片かげり
瀬の音や箸を休むる夏料理

暁月

父と母寄り添ふ墓誌や合歓の風
おほらかに生きてる妣の墓洗ふ

遠藤 恵美子

くちなしに誘はれ庭に下りてみる
若きらのジョギング楽し初夏の町

宮下 純子

最北の駅のスランプ鈴蘭花
残雪の利尻富士立つ朝の皿

令子

夏空のとんがる雲のついてくる
ふらり来る猫遊ぶ庭蟬の声

遠藤 和子

めだかの子目を光らせて藻と遊ぶ
朝の風夏の光と葉を揺らす

悟 峯

子や孫とだんご汁喰ふ敗戦日
糍飯の話が尽きぬ終戦忌

塩 史子

今日の日の無事に独酌生身魂
魂迎へまづ庭先を浄めけり

遠藤 健太郎

会員募集のお知らせ

広野町俳句会では、会員を募集しています。俳句に興味のある方大歓迎です。俳句を通してみなさんと交流してみませんか。詳しくは、下の連絡先までお問い合わせください。

問 広野俳句会 ☎090-7063-1676

固定資産税(第3期)、国民健康保険税(第3期)、介護保険料(第3期) 納期限は9月30日です

固定資産税(第3期)、国民健康保険税(第3期)、介護保険料(第3期)の納期限などは、次のとおりです。

■納期限 9月30日(金)

■納付場所 ①あぶくま信用金庫 本・支店
②大東銀行 本・支店
③福島さくら農業協同組合 本・支店
④いわき信用組合 本・支店
⑤東邦銀行 本・支店
⑥ゆうちょ銀行 東北6県の各支店
⑦福島銀行 本・支店

⑧広野町役場 出納室

⑨コンビニエンスストア

■口座振替日 あぶくま信用金庫 9月30日(金)
その他の金融機関 9月28日(水)

※口座振替については、振替日前に口座残高のご確認をお願いします。

問 広野町税務課 収納係

☎0240-27-4160

広野町福祉介護課 介護保険係

☎0240-27-2115



図書室だより



『天才』石原 慎太郎：著（一般図書）



幼少期のコンプレックス・政界入りのきっかけ・角福戦争（※田中角栄と福田赳夫はライバル同士）の内幕。

ロッキード事件の真相・田中派の分裂・家族との軋轢など。戦後日本の基盤を作り上げた田中角栄の生涯である。

本書では、強烈な個性を持ったリーダーがいらない現在、著者も政治家として田中角栄を毀誉褒貶半ばとする「田中角栄」の眞の姿が描かれています。

『世界でいちばん貧しい大統領からきみへ』くさば よしみ：著（児童図書）



国連会議のスピーチで世界中から注目された、元ウルグアイ大統領ホセ・ムヒカからのメッセージである。

これまでのスピーチや取材などで語ったこと、大統領の任期を終えた直後に行ったインタビューをまとめています。

本書では、子供時代は最も幸福な時期であり、子供はゆっくりと育つもので、大人たちは彼らを決して急かしてはいけません。

子供が成長する過程で、過ぎた時間を大切にしていかなければならないというホセ・ムヒカからのメッセージが記されています。

広野町図書室 新着本のご案内

■ 平成28年7月入庫分

タイトル	著者	出版社
語彙力こそが教養である	齋藤 孝著	KADOKAWA
東大と野球部と私	桑田 真澄著	祥伝社
坂の途中の家	角田 光代著	朝日新聞出版
ホセ・ムヒカ 世界でいちばん貧しい大統領	アンドレス・ダンサ著	KADOKAWA
史上最強の哲学入門	飲茶著	河出書房新社
世界でもっとも貧しい大統領ホセ・ムヒカの言葉	ホセ・ムヒカ述	双葉社
天才	石原 慎太郎著	幻冬舎
ピエタ	大島 真寿美著	ポプラ社
向田理髪店	奥田 英朗著	光文社
書店主フィクリーのものがたり	ガブリエル・ゼヴィン著	早川書房
社会人大学人見知り学部卒業見込	若林 正恭著	KADOKAWA
臆病な僕でも勇者になれた七つの教え	旺季 志ずか著	サンマーク出版
象は忘れない	柳 広司著	文藝春秋
いのちをむすぶ	佐藤 初女著	集英社
戦場のコックたち	深緑 野分著	東京創元社
星月夜への招待	KAGAYA著	河出書房新社
世界でいちばん素敵な夜空の教室	多摩六都科学館天文チーム監修	三オブックス
山月庵茶会記	葉室 麟著	講談社

タイトル	著者	出版社
うまくいっている人の考え方	ジェリー・ミンチントン著	ディスカヴァー・トゥエンティワン
悪童日記	アゴタ・クリストフ著	早川書房
岸辺のヤービ	梨木 香歩著	福音館書店
チャーちゃん	保坂 和志作	福音館書店
世界でいちばん貧しい大統領のスピーチ	ムヒカ述	汐文社
世界でいちばん貧しい大統領からきみへ	ホセ・ムヒカ著	汐文社
このあとどうしちゃおう	ヨシタケ シンスケ作	プロンズ新社
このあかいえほんをひらいたら	ジェシー・クラウスマイヤー文	講談社
こすずめのぼうげん	ルース・エインズワース作	福音館書店
番ねずみのヤカちゃん	リチャード・ウィルバーさく	福音館書店
昭和の子どもブック	ロコ・まえた絵・文	辰巳出版
もうぬげない	ヨシタケ シンスケ作	プロンズ新社
かわいいキャラクター折り紙あそび	いしばしなおこ著	フティック社
ディズニーツムツムちよこっとメモ折り紙あそび	いしばしなおこ著	フティック社



図書室の開室時間について

開室時間は午前8時30分から午後5時15分となります。

9月の休室日のご案内

6日(火)・13日(火)
20日(火)・27日(火)

※図書室では、利用者から本のリクエストを受け付けています。
また、ご家庭で不要となった本をリサイクル図書等として活用しています。
詳しくはスタッフまでお尋ねください。



広野町ふるさと創生大学通信

第2回 広野町ふるさと創生大学を開催しました

今回は8月4日に開催した第2回の講義風景を掲載します。

講義は、いわき明星大学教養学部准教授 高木竜輔 先生による「東日本大震災からの地域再生を考える」ー復興に求められる視点ーと題して開催されました。

今回は東日本大震災ならびに福島第一原子力発電所事故後の復興とは何か、地域社会とは何かということについて双葉郡8町村の調査研究資料に基づきながら、広野町にふれた講義でした。



○第1回の受講生から感想が寄せられましたので何件かご紹介します。

講義：「中世末広野の激動の歴史について」

講師：福島県考古学会顧問、元広野町町史編纂室長 渡邊 一雄 先生

- 室町時代から戦国時代の歴史については、学校で教わりましたが、福島県の浜通り（特に広野町）の歴史にスポットを当てて教わったのは初めてでした。当時の広野町の歴史を以前から知りたと思っていたので、今回の講義で武士による統治や寺の動きがある程度理解できました。今後も機会があれば受講したいと思います。
- 広野町の成り立ちがわかりました。広野町には城がなく、天領だったとも聞きましたので、今回の先生の話はとても楽しく、中世からの広野町がわかりとても興味深く楽しい時間でした。できれば、講義で名前が出たお寺の見学や地域を回るツアーの開催も考えてください。
- 先ず、先生のお歳（実年齢）と見た目の体力年齢を考え、このような先輩がいらっしゃる事に勇気をいただきました。いつまでも学び続ける本大学の目的にも沿っていて、第1回の講師として、最も相応しい講師だったと思いました。広野町、身近な視点から世界（征伐から侵略？）まで俯瞰する広い視点の広がり面白かったです。
- 私は出身が広野町ではないため、広野町に多い名字がどのように根付いたのか解ったので大変勉強になりました。この話を聞いた人だけではなく、広野の今後を担う人たちにも聞いていただき、後世の人にも伝わるようになったらと思います。
- 次回は、幕末から明治、大正、昭和の話詳しく聴きたいです。

第4回 10月6日（木）午後6時30分～午後8時 ふたば未来学園の未来創造型教育について興味のある方は、傍聴もできますので希望される方は講義前日までに下記にご連絡ください。

〈連絡先〉 広野町生涯学習課（公民館内） ☎0240-27-3244

英語であれこれ

第24回



Summer Holidays 夏休み

Most children in the UK get a six-week summer vacation before they start the new school year in September. This system was designed with agriculture in mind. Traditionally, each summer at the time of the wheat harvest everyone available was needed to help on the farms. The long vacation wasn't a break: it was so children could work on the land.

イギリスでは9月に新しい学年が始まりますが、その前に6週間の夏休みがあります。これは畑仕事することを考えての仕組みでした。伝統的に、毎年夏には小麦の収穫があり、みんなが畑を手伝わなければならなかったのです。長い休暇はただのお休みではなく、子どもが農作業をできるようにしたものでした。

Until quite recently that arrangement made sense. But for Britain today it's less suitable: farming is now mechanized and requires fewer workers; most families now live away from the countryside in towns and cities.

つい最近まで、この取り決めは理にかなっていましたが。しかし今日のイギリスには合わなくなってきています。今や農作業は機械化されて、それほど人出は必要ありません。それに多くの家族が田舎を離れて街中に住んでいます。

Many people want to abolish the long holiday by spreading breaks more evenly across the year. Perhaps this would benefit students and teachers by giving them more regular time off. Plus, some students forget what they've studied over the summer holiday. Shorter breaks might help them retain what they've learned and improve their grades.

この長い休暇を廃止し、そのかわりに年間を通してまんべんなく散らばせてほしいと思っている人がたくさんいます。多分その方が定期的に休めるので、生徒や先生のためになるでしょう。加えて、夏休みを過ぎると学んできたことを忘れてしまう生徒も少なくありません。休みが短くなれば、忘れずに覚えておくことができ、成績も良くなるでしょう。

However, many others think the long break is a positive thing. Some argue it lets teachers and students rest properly before the new school year. Others say that spending the summer away from lessons gives children time to develop interests outside of school and become more independent: of course study is important but it's only one part of their education.

それでも、長い休みはいいものだと思う人も多いです。新年度を前に、先生も生徒もほどよく休めるというのが彼らの言い分です。また夏の間、授業から離れて過ごすことで、子どもたちが学校の外に目を向ける機会になり、より自立すると言う人もいます。勉強することはもちろん大切だけれども、それは教育の一部でしかないからです。

Recently the government has talked about a new approach: giving schools more power to decide their own term dates. Some schools have already been given these freedoms. It will be interesting to see if they opt to make changes to the summer holiday.

最近では、政府が新しい働きかけをしています。それは、各学校が独自に学期を決められる権限を持てるというものです。すでに自由に決められるようになった学校もあります。夏休みを変えることになるかどうか、目が離せませんね。



Harvest 収穫



Wheat fields in England
イングランドの小麦畑



Wheat fields in the
South Downs, England
イングランド、サウスダウンスの小麦畑

げんキッズのご案内

「げんキッズ」は、同年代のお子さんと遊んだり、保護者同士で情報交換をする場です。保健師による育児相談なども行っています。就園前のお子さんを対象に、以下の日程で開催していますので、お気軽にお出でください。

※必ず保護者同伴でお願いします。

開催日	開催時間	内容
9月13日(火)	午前10時～11時30分 会場：保健センター	お月見の工作（おやつと歯ブラシを持参してください）
9月27日(火)	午前10時～11時30分 会場：児童館	外遊び（児童館集合、帽子、水分を持参してください）

- 子育ての悩みなどを話せる仲間がほしい。
- 子どもの身長・体重を測る機会がほしい。
- 子ども同士で遊ぶ場所がほしい。

なかよしランドのご案内

毎週、月・水・金の午前中は、親子などの遊びの場として、保健センターの健康増進ホールが利用できます。

申し込みの必要はありませんので、気軽にお越しください。

☆開放日：月・水・金曜日

（ただし、9/16、19、21、10/7、10 は除く）

☆時間：午前9時から12時まで

☆場所：保健センター（健康増進ホール）

☆対象：就学前の乳幼児とその保護者

☆内容：お話ししたり、遊んだり自由に過ごしてください。おもちゃや絵本はお貸しします。



げんキッズ：7月保育所でのプール遊び

内部被ばく検査のご案内

保健センターでは内部被ばく検査を実施しています。

曜日	月・水・木・金曜日	火曜日	第2・4土曜日
受付時間	午前9時～11時30分		午前9時～正午
	午後1時～5時	午後1時～6時30分	
事前予約	不要		要
その他	事業などの都合で実施できない日があります。詳しくは下表のスケジュールをご確認ください。		前々日(木曜日)までに保健センターへお申し込みください。

・幼児（1歳～就学前）の検査も可能です。事前に保健センターにご連絡ください。

<9月スケジュール（○の日が検査可能日です）>

月	火	水	木	金	土
5	6	7	8	9	10
○		○	○	○	要予約
12	13	14	15	16	17
○		○	○	午後のみ ○	
19	20	21	22	23	24
	○	午後のみ ○		午前のみ ○	
26	27	28	29	30	10/1
○	午後のみ ○	○	○	○	
10/3	10/4	10/5	10/6	10/7	10/8
○	午後のみ ○	○	○		要予約

いろいろ知りたい高血圧 ⑤

血圧の『圧』ってどんな圧力？

血圧は、高くなるほど脳卒中や心臓病、腎障害などの合併症を引き起こす可能性が高くなります。そもそも、血圧とはどのような圧なのでしょうか。また、血圧の単位を表す「mmHg」とは、どのような意味なのでしょう。



「血圧」は血液が血管の壁を押し出す力



心臓はポンプのように収縮と拡張を繰り返して、血液を体内へ送り出します(図)。

心臓から送り出された血液が血管の壁を押し出す力が「血圧」です。

- 収縮期血圧(心臓が血液を送り出す圧) = 血圧は最も高くなる
- 拡張期血圧(心臓に血液が戻る時の圧) = 血圧は最も低くなる

血液は、心臓を出て、動脈を通して全身に酸素や栄養分を運び、静脈を通して老廃物などを回収し、再び心臓に戻ってきます。(図)

「血圧」はどのくらいの圧力？

- 血圧の単位はmmHg(ミリメートル・エイチ・ジー、またはミリ水銀)、Hgは水銀を示す記号。
- 血圧160mmHgは「水銀を160mm押し上げる力」で血管を押している状態。
- 血液は水銀より軽いので、水銀160mmは血液を約2mまで吹き上げる力に相当。
- 脈拍数が1分間70回位の場合、心臓の収縮は1日約10万回。
- 血圧160mmHgの人の血管は血液を2m吹き上げる圧力を1日10万回受けている。



以上のように、高い圧力にあまりに長くさらされ続けると、やがて血管は傷つき壊れていきます。それが動脈硬化なのです。



血圧は、心臓から送り出される血液の量(心拍出量)と、血管の硬さ(血管抵抗)で決まります。

※心拍出量も血管抵抗も大きくなれば血圧は上がり、いずれかが小さくなれば、血圧は下がるという関係です。

福島県立医科大学 放射線医学県民健康管理センター

健康診査・健康増進室 室長 橋本 重厚先生の寄稿を広野町で編集しました。

健康づくり運動講座

～ めざせ!!腹囲マイナス3センチ ～

広野町は福島県の中でもお腹まわりが大きい（男性85センチ以上、女性90センチ以上）人が多く、平成26年度の特定健診結果をみると、県内で第4位でした。ポッコリお腹が気になるあなたへ、運動の秘訣をお伝えします。

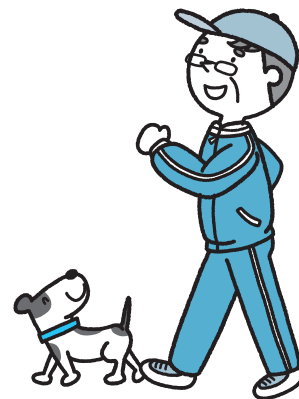

日時：平成28年10月4日（火）
午前10時30分～正午
場所：広野町保健センター
講師：福島県立医科大学助手
岡崎可奈子 氏
持ち物：運動靴、タオル、水分など

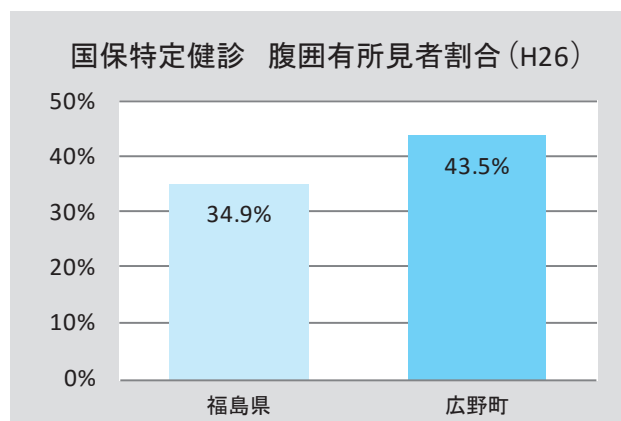

出典：福島県国民健康保険団体連合会HPデータランド

広野町総合検診(追加検診) のおしらせ

今年度最後の総合検診を以下のとおり実施します。7月に受診できなかった方は、ぜひ検診を受けましょう。詳細は同封のチラシ（平成28年度広野町総合検診のおしらせ）をご覧ください。

※問い合わせ

広野町町民保健課 ☎0240-27-2113 / 広野町保健センター ☎0240-27-3040



日程	平成28年9月25日（日）
受付時間	午前7時30分～午前10時（開館：午前7時）
場所	広野町保健センター
検診内容	・特定健康診査または健康診査（血液検査等） ・各種がん検診（胃、大腸、肺、前立腺）、結核、喀痰検査、肝炎、骨粗鬆症
持ち物	保険者証、受診録、特定健診受診券等 （社会保険被扶養者の方は 特定健診受診券 の準備をお願いします。）

県民健康調査

「妊産婦に関する調査」の 協力をお願い



平成28年度においても引き続き県民健康調査「妊産婦に関する調査」を実施しますので、ご協力をお願いします。また、平成27年度調査につきましても、未提出の方でご協力いただけます方は、ご回答をお願いします。

なお、これまでの調査結果は、福島県立医科大学 放射線医学県民健康管理センターのホームページ「妊産婦に関する調査」のページに掲載しております。

《平成28年度調査のご案内》

時 期：平成28年11月頃

対象者：①平成27年8月1日から平成28年7月31日までに福島県内の市町村から母子健康手帳を交付された方

②上記期間に福島県外で母子健康手帳を交付された方で、福島県で里帰り出産された方

対象となります①の方には調査票をお送りいたします。②の方は産科医療機関に調査票の配布をお願いしております。

《問い合わせ先》

福島県立医科大学 放射線医学県民健康管理センター

妊産婦専用ダイヤル ☎024-549-5180（平日9時～17時）

医療機関ほか診療日時状況（平成28年8月25日現在）

●高野病院

☎0240-27-2901

月曜日 9:00～12:00
火曜日 9:00～12:00
木曜日 9:00～12:00
金曜日 9:00～12:00
土曜日 9:00～12:00

●馬場医院

☎0240-27-2231

月曜日 9:00～12:00
14:00～18:00
火曜日 9:00～12:00
14:00～18:00
木曜日 9:00～12:00
14:00～18:00
金曜日 9:00～12:00

●広野薬局

☎0240-27-2265

月曜日 8:30～18:00
火曜日 8:30～18:00
水曜日 9:00～16:00
木曜日 8:30～18:00
金曜日 8:30～16:00
土曜日 9:00～11:00

●新妻歯科医院

☎0240-27-4020

火曜日 9:30～12:30
13:30～18:00
木曜日 9:30～12:30
13:30～18:00

●花ぶさ苑

☎0240-27-1755

面会時間 8:30～18:00

Jヴィレッジ

仮設フィットネスジム利用のご案内

Jヴィレッジ仮設フィットネスジムが利用できます。
体力づくりや運動不足の解消などにぜひご利用ください。



おうちで楽々体操 はじめてのヨガ ～柔軟性アップ編・その2

片足前屈のポーズで太もも裏の柔軟性をアップ

〈方 法〉

- ①左膝を曲げ、右足太ももの内側に左足の裏をつけます。右足は真っ直ぐに伸ばし、つま先を上に向けて準備。お腹を凹ませ両手で足先を持ちます。(図①)
- ②息を吸いながら背中を伸ばし、息を吐きながら上体を前に倒しましょう。(図②)
- ③太ももの裏側が伸びているのを感じながら、20秒～30秒程度キープします。
※この時、呼吸は続けます。反対側も同様に行いましょう。

〈ポイント〉

足先に手が届かない場合は床に手を置いて行いましょう。吐く息と共に少しずつ骨盤を前に倒していくようなイメージで行いましょう。

門のポーズでわき腹をストレッチ

〈方 法〉

- ①腰幅くらいに足を広げ膝立ちになります。(図③)
- ②骨盤は正面に向けたまま、左足を真横に出します。この時、つま先は斜め前へ向けましょう。(図④)
- ③息を吸いながら両手を肩の高さに広げ、息を吐きながらお腹に力を入れ、体を左側へ倒します。右手は斜め上へ伸ばし、わき腹の伸びを感じながら20秒～30秒程度キープします。(図⑤)
※この時、呼吸は続けます。反対側も同様に行いましょう。

〈ポイント〉

なるべく手には体重をかけず、お腹で体を支えるようなイメージで行いましょう。目線は上の手の指先を見ますが、首がづらい方は床に目線を落としましょう。
※無理はせず、気持ち良いと感じる範囲内で体を動かしましょう。



Jヴィレッジフィットネスジム トレーナー
西山 由起 元気アップ教室
ヨガインストラクター

- 出身地/相馬市
- 好きな食べ物/アイスクリーム
- 趣味・特技/整理整頓

- 場 所 Jヴィレッジ仮設フィットネスジム
住所 いわき市平上山口小喜目作34-1 ☎0246-46-0201
- 営業時間 火曜日～金曜日 12:00～20:00
土曜日・祝日 9:00～12:00 / 14:00～18:00
※日曜日・月曜日はお休みです。ただし、月曜日が祝日の場合は営業します。
- 対 象 広野町民（中学生以上）
- 利用料金 無 料
- 持 ち 物 運転免許証・健康保険証など広野町民と分かるもの、室内運動靴、タオル、水分など

消防署からのお知らせ

住宅用火災警報器を半年に1回点検しましょう！

作動確認のしかた

正常なら以下のように鳴ります。

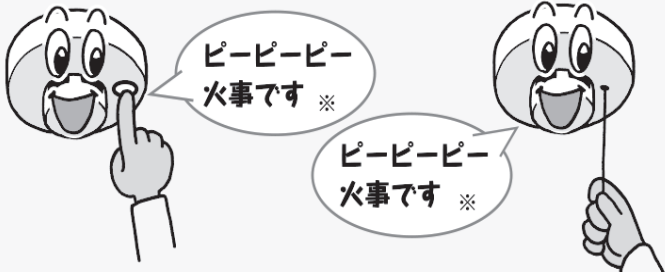

ボタンを押しても（ひもを引いても）作動しないときは、以下のことが考えられます。

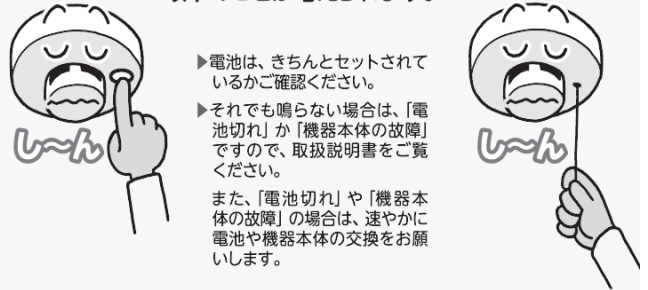

- ▶電池は、きちんとセットされているかご確認ください。
 - ▶それでも鳴らない場合は、「電池切れ」か「機器本体の故障」ですので、取扱説明書をご覧ください。
- また、「電池切れ」や「機器本体の故障」の場合は、速やかに電池や機器本体の交換をお願いします。

9月9日は救急の日

あ、人が倒れている！！

1 安全の確認



2 肩をたたいて意識の確認



3 助けを呼ぶ



呼吸の確認

胸と腹部の動きを見て、呼吸の確認をします（10秒以内）
※わからない時は胸骨圧迫を開始



6 AEDで電気ショック

体から離れてください

※胸骨圧迫の部



5 胸骨圧迫

胸が約6cm沈む程度の強さで、1分間に100回から120回のテンポで押します

技術と意思があれば胸骨圧迫30回と人工呼吸2回を繰り返す



救急隊に引き継ぐまで心肺蘇生を続けましょう

心肺蘇生法が5年ぶりに改訂されました。身近になったAEDや最新の心肺蘇生法を学んでみませんか。その他、応急手当の講習も消防署で随時行っていますので双葉消防本部、または近くの消防署へおたずねください。

火事と救急は119

<消防署連絡先>

◇浪江消防署 ☎0240-34-7360
◇富岡消防署 ☎0240-25-2119



水道水中における放射性物質のモニタリング結果

■採水場所：小滝平浄水場 ■水源：大船水源（表流水）

採水年月日	ヨウ素131	セシウム134	セシウム137
2016/ 7/ 1 } 2016/ 7/31	不検出	不検出	不検出

※いずれの検体も、7月31日時点で放射性物質は不検出です。
 ※「不検出」とは、一定の条件で測定機器が検出できる最小値（1.0Bq/kg）未満であることを示しています。
 ※現在、広野町内の生活用水は小滝平浄水場のみからの給水となっています。

■採水場所：小山浄水場 ■水源：木戸川（ダム放流水）

採水年月日	ヨウ素131	セシウム134	セシウム137
2016/ 7/ 1 } 2016/ 7/31	不検出	不検出	不検出

測定機関：双葉地方水道企業団
 分析装置：ゲルマニウム半導体検出器
 検査頻度：毎日
 測定方法：緊急時におけるガンマ線スペクトル解析法
 （放射能測定マニュアル(文部科学省)）

《参考》検査日現在の目標値

（単位：Bq/kg）

	ヨウ素131	セシウム134	セシウム137
食品衛生法の規定に基づく 新たな基準による目標値	—	10	

※これまで暫定規制値が設定されていた放射性ヨウ素については、半減期が短く、国に平成23年7月15日以降の検出報告がないことから、規制の対象から除外されました。

蛇口における水道水中の放射性物質モニタリング検査について

双葉地方水道企業団では、安心して水道水をお使いいただくために、ご家庭の蛇口から出る水道水の放射性物質検査を実施しています。

この検査は、随時皆さんからのお申込みを受け付けていますので、検査を希望される方は、以下の方法により検査受託事業者へお申込みください。

《お申込み方法》

- ・検査受託事業者：(株)江東微生物研究所環境衛生事業部いわき
- ①郵送の場合 〒970-1144 福島県いわき市好間工業団地4-18
- ②FAXの場合 FAX番号：0246-36-7142

お申し込みには、平成28年8月広報に同封した専用の申込用紙（チラシ）が必要です。

紛失などの場合は、双葉地方水道企業団までご連絡ください。

（連絡先：施設課浄水係 ☎0240-25-5341）

平成28年度 水道修理当番表

【緊急時連絡先】 双葉地方水道企業団 ☎0240-25-5315

業者名	年月	平成28年9月	平成28年10月
北陽管工(有)	☎0240-27-3419	5日～11日・26日～30日	1日・2日・17日～23日
(有)山忠設備工業	☎0246-21-1022	1日～4日・19日～25日	10日～16日・31日
(有)吉田鉄工所	☎0240-27-3241	12日～18日	3日～9日・24日～30日

問い合わせ **双葉地方水道企業団**

〒979-0515 福島県双葉郡楢葉町大字上小墾字小山6-2
 ☎0240-25-5315（代表） FAX0240-25-5385
 E-mail : soumu@f-mizu.jp

広野町内ごみ収集カレンダー

9月

10月

日	月	火	水	木	金	土
				1	2	3
				可燃		
4	5	6	7	8	9	10
	可燃	ペットボトル プラスチック	不燃	可燃	粗大	
11	12	13	14	15	16	17
	可燃	ペットボトル プラスチック	カン類	可燃		
18	19	20	21	22	23	24
		ペットボトル プラスチック	ビン類			
25	26	27	28	29	30	
	可燃	ペットボトル プラスチック		可燃		

日	月	火	水	木	金	土
						1
2	3	4	5	6	7	8
	可燃	ペットボトル プラスチック	不燃	可燃		
9	10	11	12	13	14	15
		ペットボトル プラスチック	カン類	可燃	粗大	
16	17	18	19	20	21	22
	可燃	ペットボトル プラスチック	ビン類	可燃		
23/30	24/31	25	26	27	28	29
	可燃	ペットボトル プラスチック		可燃		

広野町内でのごみの収集について

9月および10月の広野町内でのごみ収集日は次のとおりです。

ごみステーション周りの汚れが大変目立ちます。ごみを出す場合は「ごみと資源の分け方・出し方」を確認し、指定ゴミ袋に分別して、収集日当日にごみステーションボックス内に出してください。

カセットボンベ・スプレー缶類を出す際は、爆発や火災など事故になる恐れもあります。必ず使い切ってから穴をあけて出してください。なお、ライター類も同様に使い切ってから出すようにしてください。

粗大ごみを出すときは、南部衛生センター【TEL0240-25-4609】へ3日前まで連絡してください。受付時間は、午前10時から午後3時までです。広域職員がご自宅まで回収しにお伺いします（有料です）。

ご家庭で不要となった衣類は、広野町役場、広野町公民館に古着リサイクルボックスを設置しています。資源の再利用によるごみの減量にご協力ください。

また、古紙類および古い繊維類（布製に限る）については、広野町役場車庫にて随時回収しています。

【指定袋販売店】

- ・島村金物店
- ・渡辺金物店
- ・四倉屋精肉店
- ・堀江商店
- ・片岡米穀店
- ・福島さくら農協広野支店
- ・広野薬局
- ・セブンイレブン広野町店
- ・Yショップひろの
- ・ファミリーマートJヴィレッジ前店
- ・ニッ沼直売所
- ・イオン広野店
- ・ニューヤマザキデイリーストア広野みらいオフィス店

今村雅弘復興大臣が広野町を視察



↑今村大臣（写真左）と長沢副大臣に要望書を渡す遠藤町長

8月19日、今村雅弘復興大臣が長沢広明復興副大臣とともに広野町を訪れ、広野みらいオフィスや駅東側開発地区、県立ふたば未来学園高等学校を視察しました。

視察では、広野みらいオフィスの屋上で遠藤町長が町の復興の状況や課題などを説明し、広野町の復興・再生に向けた要望書を手渡しました。

また、県立ふたば未来学園高等学校では、丹野校長や南郷副校長、2期生生徒と懇談しました。

広野みらいオフィスを訪問



↑入居事業所の従業員に挨拶する遠藤町長

8月4日、遠藤町長は広野駅東側の「広野みらいオフィス」を訪問し、入居する事業者の従業員に対して、広野駅からのアクセスなど、ビジネス環境が整わない中での復興に向けた取り組みについて、感謝の言葉を述べました。また、交通安全や健康への留意をお願いしました。

広野駅東側の復興事業説明会を開催



↑復興事業説明会の様子

8月21日、広野町公民館で広野駅東側復興事業に関係する地権者らを対象に、駅東側復興事業説明会を開催しました。

説明会では、既に土地の造成が完了している「産業ゾーン」にあたる第1期工事エリアに続き、「住宅ゾーン」にあたる第2期工事エリアの用地取得や宅地造成の方針について説明がなされました。

「住宅ゾーン」には、県立ふたば未来学園寄宿舍の建設や、町民などの宅地需要の高まりを受けて宅地を確保することなどが盛り込まれています。

広野中学校海外教育交流派遣事業結団式



↑団員任命書の交付を受ける生徒たち

8月10日、広野中学校海外教育交流派遣事業の結団式を広野町公民館で開催しました。今年の海外教育交流派遣先はカナダ国ケロウナ市で、8月17日～8月24日の期間、広野中学校2学年22人が参加します。

式では、遠藤町長、黒田議長が激励の言葉を述べ、生徒代表が海外での交流を通じて大きく成長することを誓いました。

KANPEIみちのくマラソンで 間寛平さんが来町



↑次走者にタスキを渡す間寛平さん

8月10日、世界一周のアスマラソンを完走した間寛平さんが、東日本大震災の被災地に元気を届けるべく、8月10日（水）から福島県楢葉町をスタート地点とし、宮城県、岩手県を縦断する「RUN FORWARD KANPEI みちのくマラソン」に挑戦する行程で、広野町を訪れました。

中継地点としていた広野町役場前に間寛平さんが走りこんでくると、沿道から大きな歓声が上がりました。その後、タスキを託された福島中央テレビの徳光雅英アナウンサーが声援を受けて元気よく走り出しました。

旧広野（下北迫）で 「お盆の迎え火」 焚き



↑道路わきに連なる迎え火

8月13日の夕暮れ時、下北迫の旧広野で「お盆の迎え火」が焚かれました。旧広野は、旧6号国道（町道築地新町線）を挟んで東町と西町とがあります。かつて、浜街道の宿場町であったことから、街道の家並みを今に伝えています。震災の影響により揃って迎え火が焚かれない年もありましたが、震災から5年を経て、各家々で先祖の霊を迎え入れようと一斉に迎え火が焚かれていました。

安倍昭恵首相夫人が来町



↑保育所を訪問した安倍昭恵氏（写真中央）

8月9日、安倍昭恵首相夫人が広野町に来町しました。安倍夫人は、広野町デイサービスセンター広桜荘で利用者や職員と懇談し、一緒にレクリエーションをしたりして交流しました。広野町保育所では、子どもたちと一緒にお菓子を食べたりしながらふれあい、職員とも意見を交換しました。広野町役場では町長と懇談し、職員に対して激励の言葉を述べました。

夏休み子どもアウトドア クッキング教室を開催



↑小麦粉入りペットボトルにひと苦労

7月27日、公民館にて広野小学校の児童を対象に、夏休み子どもアウトドアクッキング教室を開催しました。子どもたちは、段ボールでオーブンを作ったり、ペットボトルでピザ生地を作ったり、焼きりんごや綿あめを作ったりして楽しみました。ペットボトルに小麦粉を入れるのに大変苦労していましたが、班のみんなと協力して頑張りました。

- ・ 広野町教育委員会事務局 : ☎0240-27-4166
- ・ 広野中学校 : ☎0240-27-3224
- ・ 広野小学校 : ☎0240-27-2332
- ・ 広野幼稚園 : ☎0240-27-2221
- ・ 広野町保育所 : ☎0240-27-2345

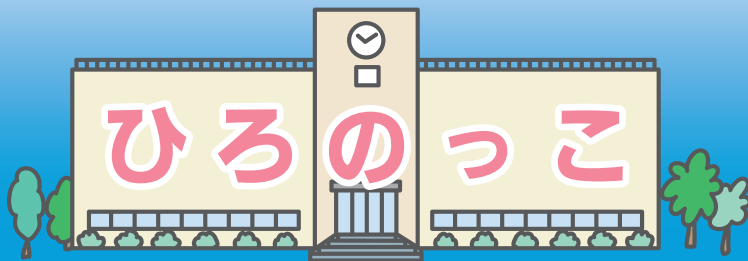

夏休みが明け、2学期がはじまりました 広野小学校



←2学期の抱負を述べる児童

1学年では、学習面や生活面、運動面等でごんばれることを、クラスの前で大きな声で堂々と発表する姿が見られました。

2学期は、83日間と最も長い学期ですが、健康に気をつけ目標に向かって元気に活動させていきたいと思えます。

水泳記録会に向けて 広野小学校



←先生から指導を受ける子どもたち

平泳ぎは、手と足のかきかたやタイミングが難しい泳法です。水の中での手足の動きをプールサイドでイメージしながら練習に取り組んでいます。

水泳記録会は9月1日、低・中・高と学年ブロックごとに実施していきます。悪天候の場合は2日に延期。

楽しかったプール遊び! 広野町保育所



←ぞうさんじょうろ楽しいね

8月、2歳児たんぽぽ組の子どもたちです。プールの中で水を汲んだり、シャワー遊びをしたり、にこにこ笑顔がとってもかわいいです。暑い夏も元気いっぱい子どもたちでした。

いらっしゃいませ! 広野幼稚園



←かき氷はいかがですか

7月19日、夏祭りを行いました。「かき氷」と「お面」の売り買いや、「的当て」「魚釣り」「ボウリング」のコーナーで遊び、みんなで役割を交代しながら楽しく過ごしました。

人形劇がやってきた☆民話って面白いなあ! 広野町児童館



←人形劇を楽しんだ子どもたち

8月4日、劇団ひとみ座による「牛方とやまんば」「うりこひめとあまんじゃく」が児童館で上演され、夏の楽しいひとときを過ごしました。やまんばの登場に目を丸くする子どもたちは、人形からくりで驚き、感動でいっぱいでした。

私立幼稚園就園奨励費補助事業

☎0240-27-12345

問 広野町保育所

広野町では、原子力災害により避難先市町村の認可保育所および認定こども園内保育所に入所している児童の保護者に対し、申請に基づき保育料の2分の1を助成しています。助成期間は、平成28年4月分から平成29年3月分までです。詳しくは、広野町保育所にお問い合わせください。

保育料を助成します



学校給食に使用する食材については、毎日放射性物質の検査をしています。

児童・生徒数

小学校	142人	中学校	68人
幼稚園	52人	保育所	19人
児童館	79人		H28.8.25 現在

アカデミー通信



←宝永火山口付近で記念撮影

富士山環境トレッキング

JFAアカデミー福島 11期生 吉川 敬進

富士宮口五合目から宝永山を登り、御殿場口新五合目に下るというルートをごみ拾いなどをしながら歩きました。登山をしていく中で、富士山の歴史や文化を教えてください、登山マナーや登山のテクニックなども学ぶことができました。

宝永火山口まではとても緩やかでしたが、その後道は急になり、足場も悪くとても大変でしたが、登り切った時は達成感がありました。下りの「大砂走り」では、登りのつらさを忘れて楽しく下山することができました。

初めての富士登山でしたが、とても楽しかったです。またいつか登山をしてみたいと思います。

ふたば未来通信



←研修を終え町長室で記念撮影する生徒たち

広野町役場などでインターンシップを実施

8月2日からの3日間、ふたば未来学園高校の2年生3人が、広野町役場でインターンシップ(実務研修)に臨みました。生徒らは遠藤町長からの励ましや、担当職員などから町内の復興状況などの説明を受け、それぞれの配属先で早速アドバイスなどを聞きながら熱心に取り組みました。

生徒らは、漠然としたイメージでしかなかった職業観について、自らが体験したからこそ分かる具体的なイメージを掴めたようです。

広野町内でのふたば未来学園高校生徒のインターンシップは、広野幼稚園や高野病院でも行われました。

今年もありがとう!村上一中との交流会 広野中学校



←演舞を披露する生徒たち

8月3日、新潟県村上市立村上第一中学校との交流会が開かれました。東日本大震災をきっかけに始まったこの交流会も、早いもので、今年で5回目を数えます。村上一中からは、校長先生をはじめ9人の先生と精鋭45人の生徒さんをお越しになり、恒例の「05神楽」をいっしょに練習し、演舞・披露しました。蒸し暑い中でしたが、本当に仲よく、元気いっぱい活動をすることができました。村上第一中学校の皆さん、本当にありがとうございました。

サマーショートボランティアスクール閉講式が開催 広野中学校



←修了証書の交付を受けた生徒たち

8月5日、広野町社会福祉協議会主催の第12回サマーショートボランティアスクールの閉校式が開催され、参加した広野中学校の生徒31人と、ふたば未来学園高校の生徒23人に同協議会根本副会長から修了証書が手渡されました。

生徒たちは、7月22日から8月5日までの間、町内の老人福祉施設、保育所、幼稚園、児童館、保健センターでボランティア体験をしました。

問 広野幼稚園
 0204012712221

広野町に住所を有し、避難先の私立幼稚園に通園している幼児の平成28年度入園料・保育料の補助制度があります。町民税額(世帯内の合計額)により補助金額を決定します。税額によっては該当しない場合もあります。また、通園の自治体で補助される場合は、対象となりません。書類などの配布は、通園先の幼稚園を通して行いますので、現在通園している人、途中入園した人および退園した人などは、早めにお知らせください。詳しくは広野幼稚園へお問い合わせください。



第22回

入場
無料

ひろの

童謡まつり

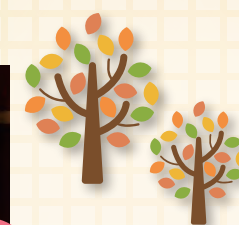
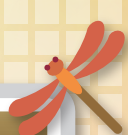

今年の童謡まつりの様子

開催日
2016年10月15日(土)

場所 広野町中央体育館

開場 13:00 (予定) 開演 13:30 (予定)

あなたの写真が広報ひろのに載っていたら、総務課の窓口でお渡しできます。お気軽にお問い合わせください。

人口と世帯数 (住民基本台帳人口による) 町内へ戻った人は必ず役場に届け出をしてください。
平成24年7月9日の住民基本台帳法の改正により外国人住民についても集計しています。

● 町のすがた ●

世帯数 2114世帯(+6)
総人口 5084人(+1)
(男) 2637人(+5)
(女) 2447人(-4)

平成28年7月31日現在

● 人のうごき ●

転入 25人
転出 18人
出生 0人
死亡 6人

平成28年7月の異動

● 現居住者数 ●

町内居住者数 2818人(+14)
町内居住世帯数 1429世帯(+4)

平成28年8月25日現在

※現居住者数は届け出をした人の数です。()内は、前月号との比較

防災行政無線電話応答サービス ☎0240-28-0120 ※本サービスは、通話料のみ有料となります。

Hirono Town Public Information



発行/広野町 編集/総務課政策広報室
☎0240-27-2111

ホームページ <http://www.town.hirono.fukushima.jp>
Eメール soumu@town.hirono.fukushima.jp

● 広野町役場

福島県双葉郡広野町大字下北迫字苗代替35
☎0240-27-2111(代)