

東北に春を告げるまち

広報

ひろの



年の数だけ食べられるかな？

— 節分に豆まき —

●Contents

平成26年を振り返る……………2～3
まちの話題……………4～5
ひろのっこ……………6～7
英語であれこれ……………8
広野芸欄……………9
まちからのお知らせ……………10～12
消防署からのお知らせ……………13
犬や猫も家族の一員です……………14
平成27年度狂犬病予防集合注射の日程……………15

住まいの復興給付金……………16～17
つぶつぶ通信……………18～21
保健だより……………22～23
ごみの処理は正しく……………24
広野町内ごみ収集カレンダー……………25
水道修理当番表……………26
モニタリングデータ……………27
町のALT奮闘中！……………28

No.523

2015. 3

「ふる里復興再生、希望の年」と位置付けた平成26年。 昨年の「まちの話題」を振り返ってみました。



MAR.

3月

- 11日 東日本大震災追悼式（写真）
- 16日 福島県が広野町（広野駅東側地区）復旧・復興工事を起工
- 31日 広野町復興計画（第二次）を策定



APR.

4月

- 1日 町の機構改革でグループ制から課係制へ移行
- 20日 震災後初めての福島県消防協会双葉支部春季連合検閲式が町内で開催（写真）
- 23日～28日 機構改革と各課の重点目標に関する住民説明会
- 24日 原木シイタケ栽培実証試験を開始



JUL.

7月

- 3日 新妻歯科医院が再開、町内の医療機関が1病院、1診療所、1歯科診療所体制に
- 5日 震災後初めての花いっぱい運動
- 14日 福島県教育委員会と中高一貫校に係る相互協力連携に関する協定を締結
- 17日 町内の交通死亡事故ゼロ3000日を達成（写真）
- 22日 災害公営住宅の名称を「広野原団地」に決定
- 24日 広野まちづくり会議を開催
- 29日 広野町初のイメージキャラクター「ひろぼー」を決定



AUG.

8月

- 3日 震災以降不在だったALT（外国語指導助手）がイギリスから着任
- 6日 福島県知事が中高一貫校の校名を「ふたば未来学園高等学校」と発表
- 9日 広野町サマーフェスティバル2014
 広野町再会交流事業「集まれ!!ひろのっこ」(写真)
- 25日 広野中学校が広野小学校北校舎で授業開始、広野小学校児童と対面式
- 28日 駅東側地区立地企業第1号のエム・デー・ビー（株）「ふくしまデジタル・コンテンツ・センタ」が開所



NOV.

11月

- 1日 広野町放射線相談室を設置（開所式は4日）
- 5日 初めての津波防災訓練を実施
- 8日 ひろの秋祭りで「ひろぼー」をお披露目（写真）
- 16日 ふくしま駅伝で2年ぶりに全区間エントリー、完走
- 26日 NECキャピタルソリューション株式会社と連携協力基本協定を締結
- 29日 第1回広野「ふる里ふれあい」マラソンを震災後初の「ひろの健康ウォーク」と同時開催
 日本オリンピック協会が「オリンピックデー・フェスタ in 広野」を開催



DEC.

12月

- 3日 清水建設（株）、（株）大和田測量設計と広野駅東側開発事業（第一期）の推進に関する協定を締結
- 7日 「国際交流フェスタ in 広野」を開催（写真）
- 22日 パナホーム株式会社と連携協力基本協定を締結
 役場庁舎に「未来へ心一つに！」と書いたイルミネーションを点灯（平成27年1月12日まで）



平成26年を振り返る



JAN.

1月

- 4日 JFAアカデミー福島1期生が町の成人式に出席
- 5日 「東北人魂を持つJ選手の会」によるサッカー教室
- 14日～19日 復興取り組み状況説明のための町政懇談会
- 19日 広野町消防団、婦人消防隊の出初め式と震災後初のパレード
- 30日 広野小学校5・6年生が常磐自動車道広野IC～常磐富岡IC間再開通記念植樹（写真）



FEB.

2月

- 1日、2日 ポケモン列車がJR広野駅に停車（写真）
- 8日 平成26年産米の作付けに関する説明会
- 18日 菅野達也副町長が就任
- 20日～28日 災害・除染廃棄物仮置き場と中高一貫校に関する住民説明会
- 22日 常磐自動車道広野IC～常磐富岡IC間が再開通



MAY.

5月

- 8日 広野町商工会が「宅配サービス・みかんちゃん」を開始（写真）
- 23日 広野産米を日本サッカー協会に寄贈し、サッカー・ワールドカップ日本代表を応援
- 26日 広野中学校1年生がみかんの丘でミカンの苗木を植樹



JUN.

6月

- 1日 JR常磐線広野～竜田間が営業運転を再開
- 3日 広野町除染等に関する検証委員会を設置
- 4日 広野小学校で広野町放課後子ども教室「ひろの元気教室」を開校
- 6日 東日本国際大学、いわき短期大学と地域連携協力に関する協定を締結
- 7日 広野町消防団が県下の消防団を称える「民報金ばれん」を受賞（29日に報告会）
- 15日 国際シンポジウム『広野町から考える』（写真）
- 28日 「風とロックCARAVAN福島」が町内で開催



SEP.

9月

- 1日 広野町仮設宿泊施設「ホテルリーブス」オープン（開所式は8月30日）
- 15日 帰還困難区域の国道6号線などの通過時、通行証の所持・確認が不要に
- 17日 安倍晋三内閣総理大臣らが広野町を視察
JR久保田ご道橋新設事業が完成
- 23日～30日 広野町中学生海外教育交流派遣事業で広野中学校3年生14人がサンティアゴへ（写真）
- 24日、25日 町と町議会の合同要望活動



OCT.

10月

- 1日 更新した二ツ沼総合公園の遊具内覧会
「広野町安心・安全ネットワーク会議」設立総会
- 5日 広野町消防団秋季検閲に先駆けて「民報金ばれん」受賞記念パレード
- 12日 第20回ひろの童謡まつり音楽祭、童謡作詩コンクールも実施
- 20日 広野駅東側第1期開発整備事業を起工
- 22日 完成した災害公営住宅「広野原団地」の入居開始（写真）
- 27日 イオンリテール株式会社東北カンパニーと相互の連携を強化するための協定を締結

3 町村合同の要望活動



↑ 3 町村合同要望活動の様子

2月9日（月）、旧緊急時避難準備区域を有する広野町、楢葉町、川内村の3町村合同で復興庁および厚生労働省への要望活動を実施し、遠藤町長らが竹下巨復興大臣および塩崎恭久厚生労働大臣へ要望書を手渡しました。要望の内容は、免除措置の期限が2月末日までとなっている①国民健康保険一部負担金、②後期高齢者医療一部負担金および③介護サービス利用料の免除措置の3月分以降への継続、ならびに同じく期限が3月末日までとなっている④国民健康保険税、⑤後期高齢者医療保険料および⑥介護保険料の免除措置の4月分以降への継続を求めるものです。

ふくしま浜街道・桜プロジェクト祈念植樹



↑ 桜の苗木を祈念植樹する高校生たち

2月15日（日）、常磐自動車道の広野インターチェンジ近くの「未来への桜ヶ丘」で「ふくしま浜街道・桜プロジェクト」実行委員会主催の祈念植樹が行われました。祈念植樹には広野中学校の生徒や双葉翔陽高校をはじめとする高校生も多数参加し、「30年後の故郷への贈り物」をしっかりと大地に植えました。

駅美化運動の感謝状を披露



↑ 感謝状を披露する広野駅環境美化推進協議会長ら

広野町広野駅環境美化推進協議会と広野町婦人会に、今年度も東日本旅客鉄道株式会社から感謝状が贈られ、平成26年11月10日（月）、両会の会長らが町長に披露しました。これは、両会が日ごろからJR広野駅の駅美化活動に尽力していることに対して贈られたものです。

「うつくしまの道・サポート制度に関する合意書」に調印



↑ 「うつくしまの道・サポート制度に関する合意書」調印式の様子

1月27日（火）、広野町役場で「うつくしまの道・サポート制度に関する合意書」の調印式が行われました。この制度は、地域住民や団体などが地元市町村と協力しながら、道路の清掃、美化活動を行うもので、福島県が推進しています。今回は、特定非営利活動法人ハッピーロードネットが、一般県道上北迫下北迫線のうち常磐自動車道広野ICから一般県道広野小高線交差点部までの清掃、美化活動の協働に合意するもので、同団体の西本由美子理事長、福島県の相澤広志・富岡土木事務所長および遠藤町長が、合意書に調印しました。

放射線と健康に関する講演会



↑放射線と健康に関する講演会の様子

2月7日(土)、広野町保健センターで「くらしと放射線 広野町のいま」と題して、第5回「放射線と健康に関する講演会」を開催しました。講師は、「広野町放射線健康管理アドバイザー」であり「広野町除染等に関する検証委員会」の委員長も務める、公立大学法人福島県立医科大学・災害医療総合学習センターの熊谷敦史・副センター長です。熊谷さんは、「放射線によるリスクのみにとらわれず、喫煙、大量飲酒、運動不足などのリスクを高めてしまわないように、バランスのとれた判断をすることが求められ、そのためにも正しい知識を身に着けることが重要である」ことを、受講者に分かりやすく説きました。

「町長との懇談の日」を開催



↑「町長との懇談の日」の様子

2月10日(火)、初めての「町長との懇談の日」を開催しました。これは、町民の声を町政に反映させる目的で行うもので、初回は6組の町民が参加し、町政についての意見や、まちづくりへの提言などを町長と話し合いました。

第21回伊東温泉めちゃくちゃ市に出店



↑めちゃくちゃ市の来場者につきたて餅を振る舞う町長

1月24日(土)、25日(日)の2日間、静岡県伊東市で第21回伊東温泉めちゃくちゃ市が開催され、広野町は新鮮野菜の販売ブースを出店するとともに、広野産の、もち米を使ったつきたて餅の無料配布を行いました。初日の24日は、遠藤町長自ら餅をつき、来場者に餅を振る舞いました。伊東市とは震災直後の平成23年7月28日に災害時の相互応援協定を締結しており、町は継続的な支援に対する感謝と、農産物に対する風評被害を解消するため、この催し物に毎年参加しています。

子ども・子育て支援会議を開催



↑子ども・子育て支援会議の様子

1月21日(水)、広野町子ども・子育て支援会議を開催し、遠藤町長が各委員へ委嘱状を交付しました。この会議は、子ども・子育て支援法の制定に基づくものです。

- ・ 広野町教育委員会事務局： ☎0240-27-4166
- ・ 広野中学校： ☎0240-27-3224
- ・ 広野小学校： ☎0240-27-2332
- ・ 広野幼稚園： ☎0240-27-2221
- ・ 広野町保育所： ☎0240-27-2345

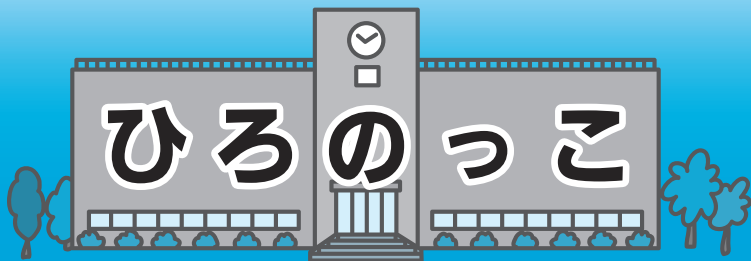

東京都交響楽団 クラスコンサートを鑑賞 広野小学校・ 広野中学校



↑ 東京都交響楽団クラスコンサートの様子

1月28日（水）、広野小学校で東京都交響楽団クラスコンサートが開催され、午前中は広野小学校5年生と6年生の児童合わせて26人が弦楽四重奏を間近で鑑賞しました。篠原^{しのはら}智子さんと三原^{みはら}久遠さんがバイオリンを、林^{はやし}康夫さんがビオラを、森山^{もりやま}涼介さんがチェロを奏で、モーツァルトの『『アイネ・クライネ・ナハトムジーク』第一楽章』などCMなどでよく聴く曲を、授業形式で披露しました。午後からは広野中学校の生徒が鑑賞しました。

アカデミー通信



↑ JFAアカデミー福島7期生のメンバー

相撲部屋実習

JFAアカデミー福島7期生

JFAアカデミー福島7期生は、2月6日から8日まで2泊3日の日程で、毎年恒例の相撲部屋実習を行いました。今年も貴乃花部屋、千賀ノ浦部屋などをはじめとする5つもの相撲部屋にご協力いただき、選手たちは大変貴重な経験をする事ができました。3日間、各部屋の力士さんたちと寝食を共にし、稽古にも励みました。稽古では、四股やすり足など慣れない動きに苦戦しながらも、指導のもと一生懸命取り組みました。

今回のこの貴重な経験を次のステージでも活かし、さらなる活躍を期待したいと思います。引き続き、JFAアカデミー福島をどうぞよろしくお願いいたします。



↑ 全国都道府県男子駅伝出場を報告した半澤黎斗さん

半澤黎斗さんが全国都道府県 男子駅伝出場を報告

1月22日（木）、第20回全国都道府県対抗男子駅伝競走大会に出場した広野町出身の半澤黎斗^{はんざわ りと}さん（いわき市立平一中3年生）が、遠藤町長に大会出場を報告をしました。半澤さんは、初出場の同大会で区間17位の好成績を収めました。市町村対抗福島県縦断駅伝競走大会（ふくしま駅伝）でも平成24年から3年連続で広野町チームとして出場しています。



学校給食に使用する食材については、毎日放射性物質の検査をしています。検査結果は、毎週ホームページに掲載しています。

児童・生徒数

小学校	94人	中学校	51人
幼稚園	40人	保育所	22人
児童館	35人		

H27.2.24 現在

鬼退治をしたよ

広野町保育所



←豆まき会をする子どもたち

2月3日(火)、保育所で豆まき会をしました。節分のお話を聞いたあと、みんなで「おにはーそと! ふくはーうち!」と元気いっぱい豆をまきました。

できるかな?綿繰り、糸紡ぎ体験

広野町児童館



←綿繰りと糸紡ぎを体験した子どもたち

1月21日(水)に綿繰り機を使って種取りをしました。種が出てくるまで熱心にチャレンジし、とても楽しかったようです。そして、ガラ紡ぎ機を使って綿から糸を紡ぐことができると「すごい!」と目を丸くしていました。

模擬裁判の裁判員になって

広野小学校・広野中学校



←長野県弁護士会による法教育授業の様子

1月23日(金)、広野中学校1年生と広野小学校6年生が合同で長野県弁護士会による法教育授業を受けました。テーマは司法制度についてで、弁護士会の弁護士が模擬裁判で刑事被告人、検察官、裁判官、弁護人、証人(被害者)を演じる中、生徒と児童は裁判員になって、裁判員裁判のことを学びました。子どもたちには少し難しい内容ですが、各テーブルに着いた弁護士から補足説明を受け、法律に関する興味をそそられたようです。

元気に豆まき

広野幼稚園



←豆まきを楽しむ園児たち

2月3日(火)の節分に、広野幼稚園の園児が豆まきをしました。豆をまく役と鬼役に分かれて交代で行い、鬼役のときは自分で作った鬼のお面をかぶりしました。最後に先生から年の数だけピーナッツをもらい、みんなで食べました。

ファミたんカードが新しくなります

18歳未満で保育所や学校などに在籍していないお子さんのいる人は、福祉介護課へご連絡ください。

問 福祉介護課 生活福祉係 ☎0240-27-2115

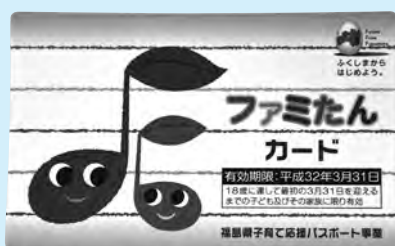

◆ 問い合わせ
 広野町保育所
 ☎0240-27-2345

町では、原子力災害により避難先市町村の認可保育所および認定子ども園内保育所に入所している児童の保護者に対し、申請に基づき保育料の2分の1の助成を行っています。

助成期間は、平成26年4月分から平成27年3月分までです。

詳細については、お問い合わせください。

保育料の助成について

英語であれこれ

第6回



Seasons in the South of England

イングランド南部の季節について

In my town, Lewes, the climate is quite similar to that of Hirono for much of the year.

私の町・ルイスの気候は、広野町ととてもよく似ています。

The only season that is very different is summer. When I first arrived in Japan last summer, I was surprised not only by the heat but also by the humidity which makes the air feel very dense and overpowering. Summer in England can sometimes be hot, but it is never as humid as it can get in Japan.



唯一違っているのは夏です。去年の夏に初めて日本に着いたとき、暑いだけでなく、とても重くて圧倒的に感じる湿気に驚きました。イングランドの夏も時々暑いですが、日本のように蒸し暑くなることはまずありません。

Otherwise, the climate is quite close to that of Hamadori.

それ以外は、浜通りの気候と同じようなものです。

In winter the temperature is usually around four to six degrees Celsius. It often snows once or twice a year, but usually no more often than that.

冬には、気温が4℃から6℃になります。年に1、2回は雪が降ることもありますが、それ以上降ることはないです。



The autumn is cool and it often rains. There are coniferous forests all over the United Kingdom, and these turn all sorts of colours at this time of year.



秋は涼しく、よく雨が降ります。イギリス中に針葉樹の森があり、一年のこの時期になるとさまざまな色に変化します。

Spring is my favourite season. There are several cherry trees in Lewes, and I love seeing cherry blossoms in spring. This, of course, is something that Japan is famous for, and I am looking forward to seeing it first-hand over the coming months!

春は私の一番好きな季節です。ルイスにも桜の木が何本かあり、私は春に桜の花を見るのが大好きです。もちろん、日本は桜で有名な国ですから、もうすぐこの目でじかに見ることをとても楽しみにしています!!

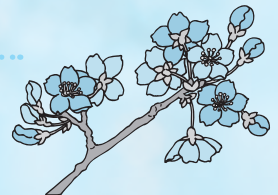

広野文芸欄

季節を詠む 時流を読む

広野町如月句会 猪狩行々子選

小春日の縁に集へる老仲間
冬日さす小公園に子らの声
宮下 純子

ひびの手をやさしく包む手のありぬ
懐手時に思案の急ぎ足
暁月

厚氷割って始まる朝仕事
煙突の煙真横に北の風
悟 峯

庭焚火芋投げ入れて児ら暖む
風呂吹の湯気のみかづの赤ら顔
中野 まち

福引きの当り知らせる鐘乱打
冬木立子らの歓声包みをり
木幡 綾子

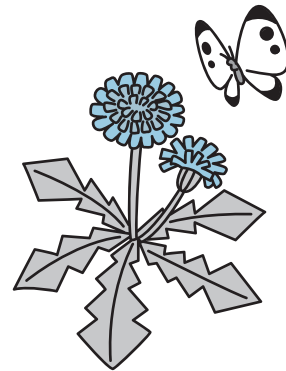

聞き役に徹する友や春日和
白菜をざっくりと割り家事終へる
遠藤 恵美子

切干の筵日の道風の道
春耕やいつもこの唄口ずさみ
遠藤 健太郎

冬晴れの縁側に出す茶菓子かな
針箱の整理をしつつ針供養
塩 史子

信天山鳥の寒声透き通る
開帳や光の中の観世音
西山子

会員募集のお知らせ

広野町俳句会では、会員を募集しています。俳句に興味のある方大歓迎です。俳句を通してみなさんと交流してみませんか。詳しくは、下の連絡先までお問い合わせください。

問 広野俳句会 ☎090-7063-1676

復興応援コンサートが開催されます

来る3月14日(土)午後1時半から広野町公民館で、シンガーソングライター・関島秀樹さんによる復興応援コンサートが開催されます。入場料は無料で、アコースティック・ギターによる弾き語りです。関島さんは、昨年9月7日にも同公民館でコンサート演奏をしています。ぜひ、皆さんお誘いあわせのうえ、おいでください。



昨年9月7日に行われた関島秀樹さんのコンサートの様子

町長とお話をしてみませんか？

町長との懇談の日を開設

町民の声を町政に反映するため、毎月11日を町長との懇談の日と定め、町長とお話しする機会を設けています。3月は町議会定例会があるため、下の日程になります。

■場 所 広野町役場 2階 応接室
 ■対 象 広野町民
 ■申し込み方法 実施日の2日前までに下の問い合わせ先に電話してください。

■日 時 3月16日（月）午後2時～4時
 ■時 間 1人（1団体）約20分間（先着順）

問 総務課 秘書広報係 ☎0240-27-2111

農家の皆さんへ

野焼きはしないでください

昨年も水田の耕作をするときに野焼きを行わないようお願いしましたが、今年も引き続き平成27年産米の作付けなどをするときに、野焼きは行わないでください。野焼きを行うと、放射性セシウムが水に溶けやすい性質に変わり、雨などによって水田に流入する可能性が高くなります。今年も放射性セシウムの吸収抑制

対策を行う予定ですが、引き続きご協力をお願いします。

問 産業振興課 農林振興係 ☎0240-27-4163
 福島県相双農林事務所
 双葉農業普及所 ☎0240-23-6474

放射線相談室

訪問相談会を行っています

広野町放射線相談室では、2月から集会所での相談会を始めました。3月中の相談予定は表のとおりです。放射線に関する不安や相談したい事がある人は、ぜひお越しください。参加者全員での対話の後、個別の相談もお受けします。

開 催 日	会 場	時 間
3月3日（火）	浜田地区集会所	午前11時30分～正午
3月10日（火）	下北迫地区集会所	午前11時30分～正午
3月13日（金）	下浅見川地区集会所	午前11時30分～正午
3月23日（月）	ふるさとサロンひろの常磐迎第1 応急仮設住宅集会所、 常磐迎第2 応急仮設住宅集会所	午後2時30分～3時 午前11時30分～正午
3月26日（木）	ふるさとサロンひろの四倉町鬼越応急仮設住宅集会所、 四倉工業団地応急仮設住宅集会所	午前11時30分～正午 午後3時30分～4時

問 広野町放射線相談室 ☎080-9252-4773

畑作物の直接支払交付金など

今年から対象者が認定農業者などに限定されます

平成27年から「畑作物の直接支払交付金（ゲタ対策）」および「米・畑作物の収入減少影響緩和対策（ナラシ対策）」の交付対象者が、認定農業者、集落営農、認定新規就農者に限定されます。ゲタ・ナラシ対策の支援を希望者で認定農業者などになっていない人は、平成27年度の経営所得安定対策加入申請期限である6月末日までに、下の問い合わせ先にご相談ください。



問 産業振興課 農林振興係 ☎0240-27-4163 農林水産省東北農政局 いわき地域センター ☎0240-23-8511

あなたの自動車は正しく登録されていますか？

名義変更や抹消登録の手続きをお忘れなく

自動車税は、毎年4月1日（午前零時）現在で車検証上の所有者となっている人（割賦販売の場合は使用者）に課税されます。自動車を下取りに出した場合や他人に譲り渡した場合、廃車した場合などには、平成27年3月31日までに必ず右の運輸支局で名義変更や抹消登録の手続きをお願いします。これらの手続きが3月31日までに終了しない場合、前の所有者に課税されることとなります。また、車の所有者が亡くなったときにも相続人への名義変更が必要となりますので、必

ず手続きを行ってください。

■自動車税

問 福島県相双地方振興局 県税部 ☎0244-26-1127

■自動車の登録手続き

問 国土交通省東北運輸局

福島運輸支局 ☎050-5540-2015

いわき自動車検査登録事務所 ☎050-5540-2016

税務のスペシャリスト

国税専門官を募集します

国税専門官は、国の財政を支える重要な仕事を担い、税務署などにおいて調査・徴収・検査や指導などを行う税務のスペシャリストです。仙台国税局では、バイタリティーあふれる税務職員を募集しています。

■受験資格

- 1 昭和60年4月2日から平成6年4月1日生まれの人
- 2 平成6年4月2日以降生まれの人で次に掲げるもの
 - (1)大学を卒業した人および平成28年3月までに大学を卒業する見込みの人
 - (2)人事院が(1)に掲げる者と同等の資格があると認める人

■受験申込受付期間

- 1 インターネット
平成27年4月1日（水）～13日（月）
- 2 郵送または持参
平成27年4月1日（水）、2日（木）の両日のみ

■受験申し込み方法

インターネットによる申し込みを原則とします。郵送または持参用受験申込書の請求は、最寄りの税務署、仙台国税局人事第二課または人事院東北事務局へ行う。

■第1次試験日 平成27年6月7日（日）

問 仙台国税局 人事第二課試験研修係
☎022-263-1111 内線3236

チェックしましょう

福島県最低賃金

最低賃金の種類	最低賃金額 (時間額)	発効日
福島県最低賃金	689円	平成26年10月4日

産業別最低賃金	非鉄金属製造業最低賃金	802円	平成26年11月28日
	電子部品・デバイス・電子回路、電気機械器具、情報通信機械器具製造業最低賃金 (医療用計測器製造業を除く。ただし、心電計製造業は該当する。)	753円	平成26年12月13日
	自動車小売業最低賃金 (二輪自動車小売業を除く。原動機付き自転車小売業も除外する。)	785円	平成26年12月17日
	計量器・測定器・分析機器・試験機・測量機械器具・理化学機械器具、時計・同部品、眼鏡製造業最低賃金	787円	平成26年12月27日
	輸送用機械器具製造業最低賃金	789円	平成26年12月27日

福島県最低賃金はパートやアルバイトにも適用されます。産業別最低賃金は当該業種で働く人に適用されます。詳しくは、下の問い合わせ先か最寄りの労働基準監督署にお尋ねください。

問 厚生労働省福島労働局 賃金室 ☎024-536-4604

消防署からのお知らせ

H27年3月号

春季全国火災予防運動実施中!

全国消防
イメージキャラクター



そもそも火災予防運動ってどんなものなの？



火災が発生しやすい時期を迎えるに当たり、火災予防思想の一層の普及を図り、**火災の発生を防止し、死者の発生を減少**させるとともに、**財産の損失を防ぐ**ことを目的としている運動です。



火災予防運動っていつ実施しているの？

火災予防運動は春と秋の年2回行われています。春季は**消防記念日**（3月7日）を最終日として**3月1日から3月7日**までの1週間。秋季は**119番の日**（11月9日）を起点として**11月9日から11月15日**までの1週間に実施しています。



火の取扱いには十分に注意し、火災の発生を未然に防げるよう、皆さん一人ひとりが、それぞれの火災予防運動を実施していきましょう。

火事と救急は119



<消防署連絡先>

◇浪江消防署 ☎0240-38-2119
◇富岡消防署 ☎0240-25-2119

犬や猫も家族の一員です

～ 最後まで愛情をもって飼いましょう～

登録と狂犬病の予防注射はお済みですか？

犬を飼ったら登録しましょう。犬の飼い主は毎年1回の狂犬病予防注射を受けさせましょう。

「しつけ」をしていますか？

深夜や早朝の「無駄ぼえ」はご近所に大変迷惑となります。犬に対して「しつけ」をすることは、人と犬が共生する上で大切なことです。相双保健福祉事務所では「飼い犬のしつけ方教室」を実施しています。

☎ 相双保健福祉事務所 ☎0244-26-1358

ふんの後始末はしていますか？

飼い犬のふんの処理に対する苦情が多くなっております。散歩の際には、ビニール袋を持参するなど、飼い主が責任をもって持ち帰りましょう。

猫の「室内飼い」をすすめています！

最近、猫の放し飼いによるふんや尿に対する被害が多く寄せられております。周辺の生活環境に応じた適切な飼い方で、猫を飼っていない家庭に迷惑をかけないようにしましょう。

また感染症・交通事故の防止のため、猫の「屋内飼い」をお願いします。

野良猫にはエサを与えないようにしましょう。

野良猫にエサを与えると近くで排せつします。猫のふんや尿は、とても臭いが強いものです。公共の場所や他人の敷地内、駐車場などで排せつすると、迷惑になります。

☎ 環境防災課 生活環境係

☎0240-27-2114

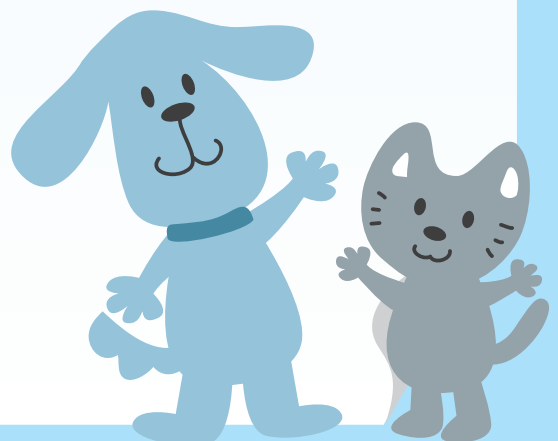

平成27年度狂犬病予防集合注射の日程

平成27年度狂犬病予防集合注射を下記の日程のとおり実施します。

※今年度も双葉郡内の他町村での集合注射会場で注射できますので、お近くの会場へお越しください。

※町外の他町村の仮設住宅などでは注射後、注射済証明書が発行されますので、そちらを広野町役場に持参していただき、注射済票と交換してください。(※狂犬病予防注射済票交付手数料 550円)

1 実施日時および場所

4月10日(金)		
広野町内		
時間	場所	
9:30~9:45	坂本好彦宅前空き地	広野
9:50~10:05	正木内地区集会所	広野
10:10~10:20	折木地区集会所	広野
10:25~10:35	北沢停留所付近三叉路	広野
10:40~10:50	南沢地区集会所	広野
10:55~11:10	亀ヶ崎地区集会所	広野
11:15~11:25	東下地区集会所	広野
13:00~13:15	役場前駐車場	広野
13:20~13:30	浜田地区集会所	広野
13:35~13:50	下北迫地区集会所	広野
13:55~14:10	二ツ沼総合公園野外ステージ付近	広野
14:15~14:30	広洋台2丁目地内(調整池隣)	広野
14:35~14:45	上北迫地区集会所	広野
14:50~15:00	田の神地区集会所	広野
15:05~15:15	二本柵地区集会所	広野

4月11日(土)		
広野町内		
時間	場所	
9:30~9:45	築地ヶ丘公園前	広野
9:50~10:00	下浅見川地区集会所	広野
10:05~10:15	桜田地区(金村組付近)	広野
10:20~10:30	大谷内消防屯所	広野
10:35~10:45	長畑地区集会所	広野
11:00~11:25	小松地区集会所	広野
11:40~11:50	箒平地区集会所	広野
13:00~14:30	役場前駐車場	広野

4月17日(金)		
会津若松市内		
時間	場所	
8:30~8:40	松長近隣公園応急仮設住宅	大熊
8:50~9:00	一箕町長原地区応急仮設住宅	大熊
9:30~9:40	扇町1号公園応急仮設住宅	大熊
10:00~10:10	東部公園応急仮設住宅	大熊
10:30~10:40	第二中学校西応急仮設住宅	大熊
11:30~11:40	亀公園応急仮設住宅	大熊
13:00~13:30	会津美里町宮里応急仮設住宅	榎葉
14:20~14:30	河東学園応急仮設住宅	大熊
15:10~15:30	大熊町役場会津若松出張所	大熊

4月20日(月)		
いわき市内1		
時間	場所	
9:00~10:00	大熊町役場いわき連絡事務所	大熊
10:10~10:40	好間応急仮設住宅	富岡
11:10~11:25	内郷白水応急仮設住宅	榎葉
11:45~12:05	上荒川応急仮設住宅	榎葉
13:30~13:40	四倉町細谷応急仮設住宅	榎葉
14:00~14:20	下高久応急仮設住宅	富岡
14:40~15:40	高久第8応急仮設住宅	榎葉

4月20日(月)		
いわき市内2		
時間	場所	
9:00~9:30	南台応急仮設住宅	双葉
10:20~10:30	常磐銭田応急仮設住宅	榎葉
10:45~11:15	渡辺野原応急仮設住宅	大熊
11:35~12:05	泉玉露応急仮設住宅	富岡
13:30~14:00	小名浜上神白応急仮設住宅	大熊
14:20~14:40	林城八反田応急仮設住宅	榎葉
14:50~15:20	鹿島町下矢田応急仮設住宅	大熊

4月21日(火)		
郡山市内		
時間	場所	
9:00~9:20	緑ヶ丘応急仮設住宅	富岡
9:50~10:20	南一丁目応急仮設住宅	富岡・川内
10:50~11:00	富田町稲川原応急仮設住宅	川内
11:05~11:45	富田町若宮前応急仮設住宅	富岡・川内・双葉
13:15~13:30	喜久田応急仮設住宅	双葉
13:50~14:05	日和田応急仮設住宅	双葉

大玉村内		
時間	場所	
14:45~15:05	大玉村安達太良応急仮設住宅	富岡

白河市内		
時間	場所	
15:30~15:45	郭内応急仮設住宅	双葉

4月22日(水)		
福島市内		
時間	場所	
9:00~9:10	しのぶ台応急仮設住宅	浪江
9:20~9:30	さくら応急仮設住宅	双葉
10:00~10:30	笹谷東部応急仮設住宅	浪江
10:50~11:05	北幹線第一応急仮設住宅	浪江
11:05~11:15	北幹線第二応急仮設住宅	双葉

南相馬市内		
時間	場所	
14:30~14:50	八方内応急仮設住宅	浪江

4月23日(木)		
二本松市内		
時間	場所	
8:30~8:45	杉田農村応急仮設住宅	浪江
9:05~9:20	杉内多目的運動広場応急仮設住宅	浪江
9:35~9:40	建設技術学院跡応急仮設住宅	浪江
9:50~10:05	安達運動場応急仮設住宅	浪江
10:15~10:25	塩沢農村広場応急仮設住宅	浪江
10:35~10:45	郭内公園応急仮設住宅	浪江
10:55~11:05	岳下住民センター応急仮設住宅	浪江

桑折町内		
時間	場所	
13:30~13:50	桑折駅前	浪江

4月24日(金)		
本宮市内		
時間	場所	
9:00~9:10	恵向公園応急仮設住宅	浪江
9:30~9:45	高木公園応急仮設住宅	浪江
10:10~10:30	石神第一応急仮設住宅	浪江

4月24日(金)		
川内村内		
時間	場所	
9:00~9:30	第1区集会所前	川内
9:40~10:00	第2区集会所前	川内
10:10~10:30	第3区集会所前	川内
10:40~10:55	第4区集会所前	川内
11:15~11:40	第5区集会所前	川内
11:45~12:00	第6区集会所前	川内
13:00~13:15	手古岡集会所前	川内
13:25~13:40	第7区集会所前	川内
14:00~14:10	第8区集会所前(予定)	川内
14:20~14:30	五枚沢集会所前(予定)	川内

4月25日(土)		
川内村内		
時間	場所	
9:00~11:00	川内村役場玄関前	川内

5月11日(月)		
三春町内		
時間	場所	
9:00~9:20	旧中郷小学校応急仮設住宅	葛尾
9:25~9:35	柴原秋久保応急仮設住宅	富岡
9:45~10:00	狐田応急仮設住宅	葛尾
10:10~10:20	もみじ山応急仮設住宅	富岡
10:30~10:40	西方浮貝応急仮設住宅	葛尾
10:45~11:00	斎藤里内応急仮設住宅	葛尾
11:05~11:15	中妻分館前応急仮設住宅	葛尾
11:20~11:30	鷹巣瀬山山応急仮設住宅	葛尾
11:35~12:05	貝山応急仮設住宅	葛尾
13:30~13:40	熊耳応急仮設住宅	富岡
14:00~14:10	平沢応急仮設住宅	富岡

2 費用

- ◇登録と注射の場合 6,200円
 - ◁内訳≫畜犬登録手数料 3,000円
 - 狂犬病予防注射代 2,650円
 - 狂犬病予防注射済票交付手数料 550円
- ◇注射のみの場合 3,200円
 - ◁内訳≫狂犬病予防注射代 2,650円
 - 狂犬病予防注射済票交付手数料 550円
- ◇注射済票交付のみの場合 550円
 - (動物病院で注射済みの場合)

3 その他

- 犬を飼ったら登録と年1回の狂犬病予防注射を受けさせましょう。
- 犬の登録は、町内の会場のみとなります。
- 狂犬病予防注射の対象となる犬は、生後91日以上の子犬です。
- 犬の死亡や犬の所在地、所有者の氏名および住所など、登録した事項に変更があった場合は、届け出が必要です。
- 登録済みの犬については、はがきで個別通知しますので、記載事項に誤りがないか確認し、注射実施日には忘れずにはがきを持参してください。
- 状況により、実施時間が遅れる場合がありますので、ご了承ください。
- 上記期間内であれば、どの場所でも予防注射を受けられます。
- 今年度は、個別通知のはがきを持参すれば、表の郡内各町村で実施する定期集合予防注射で受けられます。
- ◇犬の苦情や咬傷(こうしょう)事故は飼主の責任です。正しい飼い方を守りましょう。
- ※当日は大変混み合い犬同士のけんかもありますので、犬を連れてきたら所定の場所で一時待機してください。役場職員が手続きをしに飼い主のところへ行きます。

復興庁から、東日本大震災で被災された方にお知らせです。

住まいの復興給付金

給付申請はお済みですか？

建築・購入の申請で

最大
約90万円
を給付。

※消費税率8%時、床面積175㎡の場合

東日本大震災で所有していた住宅が被災に遭われた方で、消費税率8%引上げ(平成26年4月1日)以降に新たに住宅を建築・購入したり、補修した場合に、消費税率の増税分相当の給付が受けられます。

■住まいの復興給付金に申請するためには…

申請書を手入して、提出に必要な書類を揃えたら、申請書に必要な事項を記入します。
申請書は、**住まいの復興給付金事務局宛に郵送**してください。

申請書の入手方法

- お近くの復興局、または被災自治体の窓口で入手
- ホームページからダウンロード <http://fukko-kyufu.jp>

※申請書が入手できない場合は、下記の「住まいの復興給付金事務局コールセンター」までお問合せください。

申請書の郵送先

〒983-8799 仙台東郵便局私書箱15号 **住まいの復興給付金申請係**

- 給付対象になるの？
- 申請書は、どこでもらえるの？
- 申請書の書き方は、これでいいの？

申請に関することは、
なんでもお応えしますので、
お気軽にご相談ください。

住まいの復興給付金事務局コールセンター

ナビダイヤル **0570-200-246** (有料)

PHSや一部のIP電話の場合 **022-745-0420** (有料)

受付時間 / 9:00~17:00 (土・日・祝日含む)

ホームページでは、制度内容の確認や給付金額のシミュレーションも行えます。

<http://fukko-kyufu.jp>

住まいの復興給付金

検索



対象要件と給付金額は…

● 新築住宅を「建築・購入」、または中古住宅を「購入」した場合

給付申請額	再取得住宅の床面積 (上限175㎡)	対象者	以下の要件をすべて満たす者・住宅が対象となります。
	×		<ol style="list-style-type: none"> 被災住宅を所有していた方 再取得住宅を所有している方 再取得住宅に居住している方
	給付単価 消費税率8% : 5,130円 消費税率10% : 8,550円		<p>①～③の要件すべてを満たしていない場合でも各要件を有する方が共同で申請することができます。</p> <ul style="list-style-type: none"> 被災住宅の所有者と再取得住宅の所有者が異なる場合 再取得住宅の所有者が複数名の場合 等 <p>その他、以下の場合も申請できる場合があります。</p> <ul style="list-style-type: none"> 被災住宅の所有者が死亡または行方不明の場合 子が親の居住する住宅再建を支援する場合 再取得住宅の所有者がすぐに居住できない場合や、やむを得ない理由で居住できない場合 <p>※詳しくは住まいの復興給付金事務局コールセンター、またはホームページでご確認ください。</p>
×	対象住宅	消費税率8%以降に、建築・購入した新築住宅、または宅建業者から購入した中古住宅であること	
再取得住宅の持分割合		床面積が <ul style="list-style-type: none"> ■ 建築の場合：13㎡以上 ■ 購入の場合：50㎡以上 (地上3階建ての共同住宅は30㎡以上)	
	<ul style="list-style-type: none"> ■ 区分所有の場合は、専有部分の床面積 ■ 用途が「住宅」以外の店舗等を含む場合は、住宅部分の床面積 ■ 175㎡を超える場合は、175㎡分を給付 ■ 消費税率8%で床面積が175㎡(上限)の場合、最大で約90万円が給付されます。 		

● 被災住宅を「補修」した場合

給付申請額	被災住宅の床面積 × 給付単価	対象者	以下の要件をすべて満たす者・住宅が対象となります。
	消費税率8%の場合(※消費税率10%の場合) <ul style="list-style-type: none"> ■ 全壊または流失：1,680円(※2,800円) ■ 大規模半壊：1,650円(※2,750円) ■ 半壊または床上浸水：1,380円(※2,300円) ■ 一部損壊または床下浸水：840円(※1,400円) 		<ol style="list-style-type: none"> 被災住宅を所有していた方 被災住宅の補修工事を発注した方 補修した被災住宅に居住している方
	②または③のどちらか金額の少ない方		<p>①～③の要件すべてを満たしていない場合でも各要件を有する方が共同で申請することができます。</p> <ul style="list-style-type: none"> 被災住宅の所有者と補修工事の発注者が異なる場合 補修工事の発注者が複数名の場合 等 <p>その他、以下の場合も申請できる場合があります。</p> <ul style="list-style-type: none"> 被災住宅の所有者が死亡または行方不明の場合 子が親の居住する住宅の補修工事を発注した場合 補修した被災住宅にすぐに居住できない場合や、やむを得ない理由で居住できない場合 <p>※詳しくは住まいの復興給付金事務局コールセンター、またはホームページでご確認ください。</p>
×	対象住宅	消費税率8%以降に、補修した被災住宅であること	
補修工事費(税抜き) 0.03 (消費税率8%時) (消費税率10%の場合は×0.05)			

【ご注意ください】

- 申請は、住宅の引渡日から1年以内に行ってください。(平成29年12月31日(予定)までに引き渡された住宅が対象)
- 申請は、家族や住宅事業者が手続きの代行をすることができます。ただし給付金は申請者の口座に振り込まれます。
- 給付申請できるのは、1回までです。(建築・購入と補修の両方は申請できません。)
- 国交省が行う「すまい給付金」との併用はできません。
- 建築・購入費用や補修費用に対して消費税率5%が適用されている場合は対象外です。
- 申請書のほかに、リ災証明書や不動産登記における建物の登記事項証明書・謄本等の、添付書類が必要です。詳しくは、住まいの復興給付金事務局コールセンター、またはホームページでご確認ください。

復興庁

平成27年度会員募集!!

平成27年度の会員を募集いたします。

みかんクラブ会員になると、クラブが主催する教室やサークル等に参加いただけます。

現在会員の方も年度ごとに更新となりますので、お手数ですが事務局にて更新手続きをよろしくお願ひします。また、次年度より教室参加費を徴収することとなりました。

詳しくはP20をご覧ください。

不明な点は事務局までお尋ね下さい。

NPO法人広野みかんクラブ ☎0240-27-1234

総合型地域スポーツクラブ
NPO法人広野みかんクラブ
「つづつづ通信」



年会費	
中学生以下	1,500円
高校生	2,000円
成人	2,500円
シニア(65歳以上)	1,500円

別途、スポーツ安全保険(任意)があります。



毎週月・木曜日 18:00~

少年サッカー部・フットサル教室



毎週火曜日 17:30~

テーパーボール教室

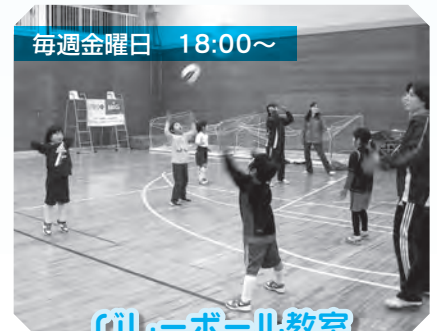

毎週金曜日 18:00~

バレーボール教室



毎週火・金曜日 9:30~

手芸教室



ブルディックウォーキング教室



毎週水曜日 18:00~

親子テニス教室



毎週月曜日
18:00~

NEW

バドミントン教室

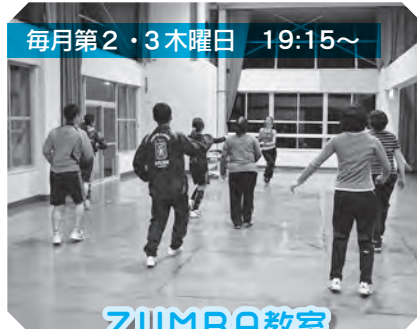

毎月第2・3木曜日 19:15~

ZUMBA教室



各週水・土曜日(週1回)
水17:30~ 土10:00~

付っご教室

他にも様々な事業を
行っております。
是非、ご参加ください!



毎月第2・4土曜日 高久公民館 10:00~

折り紙教室



毎月第1・3土曜日 10:00~

切り絵教室

職場の仲間と

お友だちと

2015 MIKANカップ バレーボール大会出場チーム募集!

毎年好評をいただいているMIKANカップバレーボール大会を今年も開催いたします。

ソフトバレーボールの部・混合バレーボールの部それぞれ6チームを募集します!

27年度初MIKANカップに皆様ふるってご応募ください!!

※先着順とさせていただきます。

開催日：4月18日(土)

会場：広野町中央体育館

開会式：8:30~



チーム編成：★混合バレーの部 コート上、女性3名以上、計6名で構成
★ソフトバレーの部 初心者、小学生を中心に4名以上9名以下で構成

大会参加費：チームメンバーの1/3以上がクラブ会員の場合 ¥2,000
それ以外のチーム ¥4,000



平成27年度クラブ事業予定

MIKANカップ事業

- 4月 バレーボール大会
- 6月 フットサル大会（男子マスター・ビギナーの部）
- 7月 ソフトボール大会
- 8月 野球大会
- 10月 フットサル大会（キッズ・混成の部）
- 12月 バドミントン大会
- 3月 パークゴルフ大会

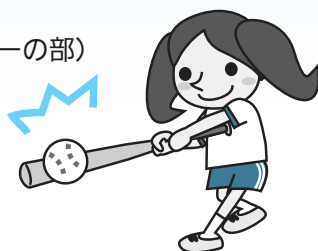

サークル

- フットサル
- ランニング
- バドミントン
- 卓球

※サークルに参加希望の方は
利用登録をお願いします。
年間500円

平成27年度より各教室参加費を徴収いたします

参加希望の教室がありましたら、チケットを購入していただくか、お得な年間パスまたは半年パスを事務局にてご購入下さい。

教室事業 参加料一覧

教室名	年間パス (円)	半年パス (円)	1回	年間実施 保証回数	年間実施 予定回数
フットサル教室	4,800	2,500	チケット1枚	60回	85回(週2回)
テニール教室	3,000	1,600	チケット1枚	36回	43回(週1回)
バレーボール教室	3,000	1,600	チケット1枚	36回	41回(週1回)
かけっこ教室	3,000	1,600	チケット1枚	36回	42回(週1回)
ZUMBA教室	1,800	1,000	チケット1枚	24回	24回(月2回)
ノルディックウォーキング教室	1,800	1,000	チケット1枚	24回	24回(月2回)
親子テニス教室	2,500		チケット1枚	25回	32回(週1回)
バドミントン教室	6,000	3,200	チケット2枚	36回	40回(週1回)

※年間実施予定回数は、天候等により変動があります。

チケットについて チケット1枚：100円

チケットは、事務局にて購入し、教室開始前に講師へ必要枚数を渡します。すべての教室共通のものとなります。

3月の休室日のご案内

3日(火)・10日(火)
17日(火)・24日(火)・31日(火)

図書室の開室時間について

8時30分から17時15分までとなります。

※図書室では本のリクエストを受け付けております。

《リクエスト先》☎0240-27-3211

図書室より、新着本のご案内

書名	著者名
サラバ! 上・下	西加奈子
九年前の祈り	小野正嗣
悲嘆の門 上・下	宮部みゆき
絶唱	湊かなえ
人生はワンチャンス!	水野敬也
神さまのおしゃべり	さとうみつろう
クックパッドの定番レシピ	クックパッド株式会社
クックパッドスープレシピ	クックパッド株式会社

お図書室からの
せの

広野みかんクラブ
facebookページ



広野みかんクラブ 検索



お問い合わせ・各種教室
参加申込は、こちら↓まで

広野みかんクラブ事務局
(広野町公民館内)

☎0240-27-1234

3月 教室・イベントスケジュール



※今年度の事業は、3月21日までとなります。27年度も、みかんクラブをよろしくおねがいします！

日	月	火	水	木	金	土
1	2	3	4	5	6	7
8	9	10	11	12	13	14
15	16	17	18	19	20	21
22	23	24	25	26	27	28
29	30	31				

教室・イベントの参加申込、問い合わせ先▽広野みかんクラブ▽0240-27-1234

教室・サークル実施場所	総合グラウンド	多目的運動場	二ツ沼体育館	公民館	高久仮設
	<ul style="list-style-type: none"> ・ジョギング教室 ・かけっこ教室 	<ul style="list-style-type: none"> ・フットサル教室 ・フットサルサークル 	<ul style="list-style-type: none"> ・テーボール教室 ・バドミントンサークル ・卓球サークル ・バレーボール教室 	<ul style="list-style-type: none"> ・ZUMBA教室 ・手芸教室 ・切絵教室 ・ノルディックウォーキング 	<ul style="list-style-type: none"> ・ノルディック ・おりがみ教室 ・四倉仮設 ・ノルディック ・常磐仮設 ・ノルディック

げんキッズのご案内

入園前のお子さんを対象に「げんキッズ」を開催しています。同年代のお子さんと遊んだり、保護者同士の情報交換をしたりする教室です。また、育児相談なども行っています。皆さんのお越しをお待ちしています。
 ※必ず保護者同伴となります。

◆場所と日時

広野町保健センター（広野町中央台1-7）

平成27年3月10日（火）午前10時～午前11時30分

平成27年3月24日（火）午前10時～午前11時30分

常磐迎第二応急仮設住宅内集会所（いわき市常磐関船町迎10-1）

平成27年3月19日（木）午前10時～午前11時30分

※4月から、げんキッズは広野町保健センターのみでの開催となります。



なかよしランドのご案内

日ごろ、子育てをしていると、『子ども同士で遊ぶ機会が少ない』『子育ての悩みなど話せる友だちがなかなかできない』など、思うことはありませんか？

そこで、保健センターを開放し、親子で楽しい交流ができる場を作っています。

申し込みの必要はありませんので気軽に参加ください。

☆開放日：月・水・金曜日（ただし、3/20は除く）

☆時間：午前9時～正午

☆場所：保健センター（健康増進ホール）

☆対象：就学前の乳幼児とその保護者

☆内容：お話ししたり、遊んだりと自由に過ごして下さい。おもちゃや絵本はお貸しします。

内部被ばく検査のご案内

保健センターでは内部被ばく検査を実施しています。

曜 日	月・水・木・金曜日	火 曜 日	第2・4土曜日
受 付 時 間	午前9時～11時30分		午前9時～正午
	午後1時～5時	午後1時～6時30分	
事 前 予 約	不 要		要
そ の 他	事業などの都合で実施できない日があります。詳しくは下表のスケジュールをご確認ください。		前々日(木曜日)までに保健センターへお申し込みください。

・幼児（1歳～就学前）の検査も可能です。事前に保健センターにご連絡ください。

<3月スケジュール（○の日が検査可能日です）>

月	火	水	木	金	土
9	10	11	12	13	14
○	午後のみ ○	○	○	○	要予約
16	17	18	19	20	21
○	○	○	○	午後のみ ○	
23	24	25	26	27	28
○	午後のみ ○	○	午前のみ ○	○	要予約
30	31	4/1	4/2	4/3	4/4
○	○	○	○	○	

糖尿病を予防しましょう

糖尿病とは血液中のブドウ糖が慢性的に高い状態です。広野町で血糖値に異常があった人の割合は43.7%と県の平均30.2%を上回っています（H24国保連データより）。

<血糖値を下げるホルモン～インスリン>

血糖値は、体の中で作られるインスリンの働きによって保たれています。



<特定健診時の基準値>

血糖：空腹 ～99mg/dl
 随時 ～139mg/dl
 HbA1c：～5.4%

<血糖値を上げにくくする食べ方>

- インスリンが出る量は、一生で限りがあります。血糖値を上げにくくする食べ方をすることでインスリンの節約になります。
- ①食事は規則正しくとりましょう。②最初に野菜など食物繊維を食べましょう。
 - ③だらだら間食はしないようにしましょう。④寝るまでに3時間以上はあけましょう。

<合併症の危険性>

**人工透析、
 脳梗塞、心筋梗塞など**

<野菜を使って～豆腐の具だくさんあんかけ>

1人分：エネルギー152kcal たんぱく質：13.1g 脂質：6.6g 炭水化物：10.8g 食物繊維：2.9g 塩分：1.2g

【材料 4人分】

木綿豆腐…2丁（一人1/2丁…1丁300gの場合） むきえび…40g たけのこ（水煮）…80g まいたけ…80g
 人参…40g 玉葱…80g にら…40g 生姜…8g 水…300cc めんつゆ（3倍濃縮）…大さじ2杯と半分
 [片栗粉…8g 水（水溶き片栗粉用）…少量]

【あんかけの作り方】



- ① まいたけは小房に分ける。
- ② たけのこ（水煮）、人参は短冊切りにする。玉葱は薄切りにする。
- ③ にらは、2cm長さに切っておく。
- ④ 生姜はすりおろしておく。
- ⑤ フライパンに水300ccを入れ、沸騰後、たけのこ、人参、玉葱を入れて煮る。
- ⑥ ⑤にむきえび、にらを加え、ひと煮立ちしたら、めんつゆ、すりおろした生姜を入れる。
- ⑦ 最後に水溶き片栗粉でとろみをつける。

【豆腐の下準備】

豆腐は、1分の大きさに切ったら、皿に移しラップをして3分程度温め、水を切っておく。

【ワンポイントメモ】

- あんかけは、いろいろな野菜を使用すると彩りがよくなります。また、食物繊維が多く食感の良いたけのこやまいたけを加えることで、食べ応えがでます。
- 調味料を変えれば中華風、洋風のアんかけにすることもできます。

（レシピ提供：相双保健福祉事務所）

広野町保健センター
 ☎0240-27-3040

医療機関ほか診療日時状況（平成27年2月24日現在）

●高野病院

☎0240-27-2901
 月曜日 9:00～12:00
 火曜日 9:00～12:00
 木曜日 9:00～12:00
 金曜日 9:00～12:00
 土曜日 9:00～12:00

●馬場医院

☎0240-27-2231
 月曜日 9:00～12:00
 14:00～18:00
 火曜日 9:00～12:00
 14:00～18:00
 木曜日 9:00～12:00
 14:00～18:00
 金曜日 9:00～12:00

●広野薬局

☎0240-27-2265
 月曜日 9:00～12:00
 14:00～18:00
 火曜日 9:00～12:00
 14:00～18:00
 木曜日 9:00～12:00
 14:00～18:00
 金曜日 9:00～12:00

●新妻歯科医院

☎0240-27-4020
 火曜日 9:30～12:30
 13:30～18:00
 木曜日 9:30～12:30
 13:30～18:00

●花ぶさ苑

☎0240-27-1755
 面会時間 8:30～18:00

ごみの処理は正しく

○ごみの焼却禁止について

ごみの焼却は法により一部の例外を除いて禁止されています。悪臭や大気汚染の防止と火災予防のため、生活ごみは少量でも焼却せず可燃ごみとして処理してください。

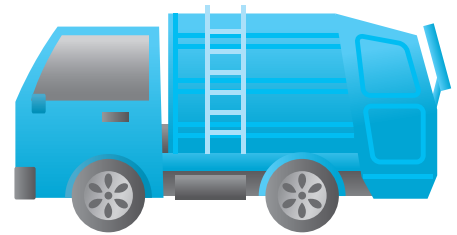

【焼却禁止の例外となる廃棄物の焼却】

- ①法に定める廃棄物の処理基準に従って行う廃棄物の焼却
 - ②国または地方公共団体がその施設の管理を行うために必要な廃棄物の焼却
 - ③震災、風水害、火災、凍霜害その他の災害の予防、応急対策または復旧のために必要な廃棄物の焼却
 - ④風俗慣習上または宗教上の行事を行うために必要な廃棄物の焼却
 - ⑤農業、林業または漁業を営むためにやむを得ないものとして行われる廃棄物の焼却（稲わら・枝条などの焼却）
 - ⑥たき火その他日常生活を営む上で通常行われる廃棄物の焼却であって軽微なもの（たき火・キャンプファイヤーなど）
- ※上記の場合でも、廃タイヤや廃ビニールなどの焼却は禁止されています。

○違反ごみについて

各地のごみステーションで「違反ごみ」が多く見受けられます。生活ゴミは必ず指定ゴミ袋に分別し、各指定日に出してください。

また、事業系の廃棄物はごみステーションには出さず、収集運搬業者へ処理を依頼してください。

○災害廃棄物仮置き場の受入終了について

町では、災害廃棄物仮置き場において災害廃棄物を受け入れていますが、平成27年3月31日で受け入れを終了します。4月以降は一般廃棄物として適正に処理してください。

【一般家庭ごみ】

指定袋に入れてごみステーションに出していただくか事前にご連絡の上、南部衛生センター（有料）へ持ち込んでください。

問 南部衛生センター ☎0240-25-4609

【事業所から出たごみ】

双葉地方広域市町村圏組合から収集運搬の許可を受けた業者へ処理を委託してください。

【家電4品目※テレビ・エアコン・冷蔵庫・洗濯機】

指定取引所に搬入または指定業者に収集を依頼してください。

なお、「一部損壊」以下の住宅などの解体や住宅リフォーム・新築による廃材は、産業廃棄物として委託業者へ処理を依頼してください。

問 環境防災課 生活環境係 ☎0240-27-2114

広野町内ごみ収集カレンダー

3月

4月

日	月	火	水	木	金	土
1	2	3	4	5	6	7
	可燃	ペットボトル プラスチック	不燃	可燃		
8	9	10	11	12	13	14
	可燃	ペットボトル プラスチック	カン類	可燃	粗大	
15	16	17	18	19	20	21
	可燃	ペットボトル プラスチック	ビン類	可燃		
22	23	24	25	26	27	28
	可燃	ペットボトル プラスチック		可燃		
29	30	31				
	可燃	ペットボトル プラスチック				

日	月	火	水	木	金	土
			1	2	3	4
			不燃	可燃		
5	6	7	8	9	10	11
	可燃	ペットボトル プラスチック	カン類	可燃	粗大	
12	13	14	15	16	17	18
	可燃	ペットボトル プラスチック	ビン類	可燃		
19	20	21	22	23	24	25
	可燃	ペットボトル プラスチック		可燃		
26	27	28	29	30		
	可燃	ペットボトル プラスチック		可燃		

広野町内でのごみの収集について

3月および4月の広野町内でのごみ収集日は次のとおりです。

ごみステーション周りの汚れが大変目立ちます。ごみを出す場合は「ごみと資源の分け方・出し方」を確認し、指定ゴミ袋に分別して、収集日当日にごみステーションボックス内に出してください。

カセットボンベ・スプレー缶類を捨てる際は、爆発や火災など事故になる恐れもあります。必ず使い切ってから穴をあけて捨ててください。なお、ライター類も同様に使い切ってから捨てるようにしてください。

粗大ごみを出すときは、南部衛生センター【TEL0240-25-4609】へ3日前まで連絡してください。受付時間は、午前10時から午後3時までです。広域職員がご自宅まで回収しにお伺いします（有料です）。

また、古紙類および古い繊維類（布製に限る）については、広野町役場車庫にて随時回収しています。

【指定袋販売店】

- ・島村金物店 ・渡辺金物店 ・四倉屋精肉店 ・堀江商店 ・片岡米穀店
- ・ふたば農協広野支店 ・広野薬局 ・セブンイレブン広野町店 ・Yショップひろの
- ・ファミリーマートJヴィレッジ前店 ・ニツ沼直売所

水道水中における放射性物質のモニタリング結果

双葉地方水道企業団では、12月15日(月)採水分より毎日検査の実施を開始しました。検査結果は以下のとおりです。

■採水場所：小滝浄水場 ■水源：大船水源(表流水)

■採水場所：小山浄水場 ■水源：木戸川(ダム放流水)

採水年月日	ヨウ素131	セシウム134	セシウム137
2015/1/1	不検出	不検出	不検出
2015/1/2			
2015/1/3			
2015/1/4			
2015/1/5			
2015/1/6			
2015/1/7			
2015/1/8			
2015/1/9			
2015/1/10			
2015/1/11			
2015/1/12			
2015/1/13			
2015/1/14			
2015/1/15			
2015/1/16			
2015/1/17			
2015/1/18			
2015/1/19			
2015/1/20			
2015/1/21			
2015/1/22			
2015/1/23			
2015/1/24			
2015/1/25			
2015/1/26			
2015/1/27			
2015/1/28			
2015/1/29			
2015/1/30			
2015/1/31			

採水年月日	ヨウ素131	セシウム134	セシウム137
2015/1/1	不検出	不検出	不検出
2015/1/2			
2015/1/3			
2015/1/4			
2015/1/5			
2015/1/6			
2015/1/7			
2015/1/8			
2015/1/9			
2015/1/10			
2015/1/11			
2015/1/12			
2015/1/13			
2015/1/14			
2015/1/15			
2015/1/16			
2015/1/17			
2015/1/18			
2015/1/19			
2015/1/20			
2015/1/21			
2015/1/22			
2015/1/23			
2015/1/24			
2015/1/25			
2015/1/26			
2015/1/27			
2015/1/28			
2015/1/29			
2015/1/30			
2015/1/31			

※いずれの検体も、1月31日時点で放射性物質は不検出です。
 ※「不検出」とは、一定の条件で測定機器が検出できる最小値(1.0Bq/kg)未満であることを示しています。
 ※現在、広野町内の生活用水は小滝浄水場のみからの給水となっております。

測定機関：双葉地方水道企業団
 分析装置：ゲルマニウム半導体検出器
 検査頻度：毎日(12月15日採水分以降)
 測定方法：緊急時におけるガンマ線スペクトル解析法(放射能測定マニュアル(文部科学省))

《参考》検査日現在の目標値

(単位:Bq/kg)

	ヨウ素131	セシウム134	セシウム137
食品衛生法の規定に基づく新たな基準による目標値	—		10

※これまで暫定規制値が設定されていた放射性ヨウ素については、半減期が短く、国に平成23年7月15日以降の検出報告がないことから、規制の対象から除外されました。

【双葉地方水道企業団から凍結防止のお願い】

気温が氷点下を下回ると、水道管や水道メーターが凍結して破損する恐れがあります。水道管は毛布などで包みビニールテープで固定し、メーターボックス内には布切れなどを入れたビニール袋を詰めるなど、早めの凍結防止準備をお願いします。

問い合わせ

双葉地方水道企業団

〒979-0515 福島県双葉郡楢葉町大字上小埜字小山6-2
 ☎0240-25-5315(代表) FAX0240-25-5385
 E-mail: soumu@f-mizu.jp

平成26・27年度 水道修理当番表

【緊急時連絡先】 双葉地方水道企業団 電話：0240-25-5315

業者名	年月	平成27年3月	平成27年4月
北陽管工(有)	☎0240-27-3419	1日・16日~22日	6日~12日・27日~30日
(有)山忠設備工業	☎0246-21-1022	9日~15日・30日~31日	1日~5日・20日~26日
(有)吉田鉄工所	☎0240-27-3241	2日~8日・23日~29日	13日~19日

広野町内空間線量モニタリングデータ

測定日		12/22	1/5	1/13	1/19	備考
測定所在地	測定データ	調査線量 (単位: $\mu\text{Sv/h}$)				
亀ヶ崎地区集会所	HP	0.13	0.12	0.14	0.13	
広野小学校	HP	0.10	0.12	0.10	0.10	
広野幼稚園	HP	0.10	0.11	0.11	0.11	
広野中学校	HP	0.08	0.07	0.08	0.07	
広野町保育所	HP	0.12	0.12	0.12	0.12	
広野町児童館	HP	0.11	0.12	0.12	0.12	
広洋台地区集会所	HP	0.15	0.15	0.16	0.15	
長畑地区集会所	HP	0.14	0.15	0.15	0.15	
折木地区集会所	HP	0.14	0.13	0.13	0.13	
のびっこらんど広野	HP	0.13	0.14	0.13	0.13	
広野工業団地入口	HP	0.18	0.18	0.18	0.18	
町道築地～新町沿い	HP	0.17	0.18	0.20	0.18	
国道6号線大平交差点東側公園	HP	0.15	0.16	0.16	0.16	
北沢複合交差点	HP	0.21	0.20	0.20	0.21	
山忠設備工業南側公園	HP	0.13	0.14	0.15	0.14	
大谷内消防屯所	HP	0.13	0.14	0.14	0.14	
旧家畜牛削蹄場跡	HP	0.21	0.21	0.20	0.20	
広野駅前広場	HP	0.16	0.16	0.16	0.17	
県道広野～小高線沿い	HP	0.23	0.23	0.22	0.23	
高野病院	HP	0.11	0.11	0.11	0.11	
桜田地区集会所	HP	0.13	0.12	0.11	0.11	
Jヴィレッジスタジアム入口	HP	0.14	0.15	0.13	0.14	
高速バス利用者駐車場	HP	0.25	0.24	0.25	0.24	
町道北迫線沿い(路肩植樹帯)	HP	0.19	0.19	0.18	0.19	
土ヶ目木農集排施設	HP	0.16	0.16	0.19	0.17	
二ツ沼総合公園	HP	0.13	0.13	0.13	0.13	
小滝平(浄水場)	HP	0.12	0.12	0.12	0.12	
広野町役場	HP	0.11	0.11	0.11	0.12	
二本櫛地区集会所	HP	0.12	0.12	0.12	0.12	
広野町老人デイサービス(広桜荘)	HP	0.15	0.15	0.15	0.15	
正木内地区集会所	HP	0.11	0.10	0.10	0.10	
折木字館地内	HP	0.13	調整中	調整中	0.13	
東下地区集会所	HP	0.11	0.11	0.11	0.11	
南沢地区集会所	HP	0.09	調整中	0.09	調整中	
浅見生活改善センター	HP	0.10	0.10	0.09	0.09	
小松地区集会所	HP	0.08	0.08	0.08	0.08	
籌平地区集会所	HP	0.10	0.10	0.10	0.09	
下浅見川地区集会所	HP	0.07	0.08	0.07	0.07	
浜田地区集会所	HP	0.09	0.09	0.09	0.08	
下北迫地区集会所	HP	0.09	0.09	0.09	0.09	
上北迫地区集会所	HP	0.12	0.12	0.11	0.11	
田の神地区集会所	HP	0.11	0.11	0.11	0.11	
広野町老人福祉センター	HP	0.10	0.10	0.09	0.09	
西の沢ため池駐車場	HP	0.10	0.10	0.10	0.10	
築地地区集会所	HP	0.10	0.10	0.09	0.09	
苗代替地区集会所	HP	0.10	0.10	0.10	0.10	
広野町公民館	HP	0.09	0.09	0.09	0.09	
二ツ沼総合公園農産物直売所	HP	0.13	0.14	0.13	0.13	
仮置場	測定		0.13	0.15	0.14	

※HP=原子力規制委員会ホームページの数値を記載。

※測定=広野町役場職員による測定値を記載。



町のALT 奮闘中!



昨年の8月、広野町にイギリス人のALT（外国語指導助手）がやってきました。母国の大学を卒業したばかりのニコラス・デイヴィッド・エヴァンス（通称ニック）です。ニックは、2学期から広野中学校、広野小学校、広野幼稚園で英語の授業を受け持ち、広野町公民館では夜間に成人向けの英会話教室も開いて、町民の英語力向上に貢献しています。また、広報ひろのに和英対訳でエッセーを連載して、私たちにイギリスの文化を伝えています。仕事以外でも、広野みかんクラブのジョギング教室に参加し、ふくしま駅伝広野町チームに控え選手として帯同するなど、既にわが町に解け込んでいます。



子どもたちはニック先生が大好き



広野町チームの一員としてふくしま駅伝に参加



「国際交流フェスタ in 広野」ではサックス演奏を披露



広報ひろのに連載中の「ALTニックの英語であれこれ」

人口と世帯数 (住民基本台帳人口による) 町内へ戻った人は必ず役場に届け出をしてください。 平成24年7月9日の住民基本台帳法の改正により外国人住民についても集計しています。

● 町のすがた ●

世帯数 1,984世帯(+5)
総人口 5,145人(-3)
(男) 2,588人(+2)
(女) 2,557人(-5)

平成27年1月31日現在

● 人のうごき ●

転入 20人
転出 23人
出生 3人
死亡 5人

平成27年1月の異動

● 現居住者数 ●

町内居住者数 1,905人(+31)
町内居住世帯数 975世帯(+24)

平成27年2月24日現在

※現居住者数は届出をされた方の数です。()内は、前月号との比較

Hirono Town Public Information



編集・発行/広野町総務課秘書広報係
☎(0240)27-2111

ホームページ <http://www.town.hirono.fukushima.jp>
Eメール soumu@town.hirono.fukushima.jp

● 広野町役場

福島県双葉郡広野町大字下北迫字苗代替35
☎0240-27-2111(代)