

東北に春を告げるまち

広報

ひろの

No. 492

2012.8

町民憲章

1. 自然を愛し、心のふれ合う、平和なまちにします。
1. 仕事に誇りを持ち、力をあわせて、豊かなまちにします。
1. 互いに尊敬し、仲良く話し合える楽しいまちにします。
1. 教養を高め、からだをきたえ、明るいまちにします。
1. あしたに希望を持ち、たくましく、前進するまちにします。

●Contents

町長インタビュー	2～3
復興に向けて一歩ずつ	4～5
今こそ心ひとつに	6～7
まちの話題	8～9
暮らしの情報	10～18
図書館だより	19
広野町内ゴミ収集カレンダー	20
水道修理当番表	21
モニタリングデータ	22～23
復興祈念 花火大会	24

駄菓子の詰め放題で
思わず笑顔

— ひろの復興市での一場面 —

つ前へ



「8月から広野町内で学校などが再開できることについてどうお考えですか。」

8月27日の再開に向けて鋭意努力してきました。

現在、学校内の空調設備工事関係、学校および通学路の除染がほぼ完了したことにより2学期からの広野町での学校再開に至りました。

町外の学校に多くの子どもたちが通学しているが1人でも多く広野にきて授業を受けてもらいた

8月11日の復興祈念花火大会。そして、2学期からの広野町での学校再開。

少しずつではあるが、前に進みつつある広野町の現状について山田町長に話を聞いた。

町長インタビュー 一歩ず

い
です。

町民の帰還に向けて3月31日に私の出した避難指示解除が帰還に向けての第一歩でしたが、今後、より一層町民の帰還に向けて精一杯努力していきます。

—8月11日のイベントをどう捉えていますか。

復興の第一歩として花火を打ち上げて少しずつ、一歩ずつ復興に向けて歩みを進めていきます。また、この花火大会をきっかけとして一人でも多くの町民が集い、少しずつ広野町が復興に向けて進んでいることを感じていただきたいと思います。

—町民に向けて一言お願いします。

一日でも早く町民が帰還できるように町としても精一杯努力いたしますので、町内の現状において生活が可能な方からお戻りいただき、町の復興に力を貸していただければ幸いです。

仮設住宅などで不自由な生活を強いられている状況がありますがもうしばらく頑張ってくださいたいと思います。



広野駐在所のみなさん

広野町の復旧・復興のため、地域住民に寄り添います。地域の安全・安心のために精一杯がんばります。



堀江商店

震災の時に店をやめるつもりだったが、震災後自販機で飲み物を買うお客さんの笑顔を見るとやめるわけにはいかなかった。広野で頑張ります。

復興に向けて 一歩ずつ



広野がんばっ会の鈴木さん

広野町の復興のためにできることから始めていきます。



柏屋

月曜日から金曜日の11:00~14:00の時間で営業しております。少しずつではありますが、前を向いていければと思います。



警戒パトロール隊のみなさん

町民のみなさんが安心して帰還できるように広野の治安を守ります。

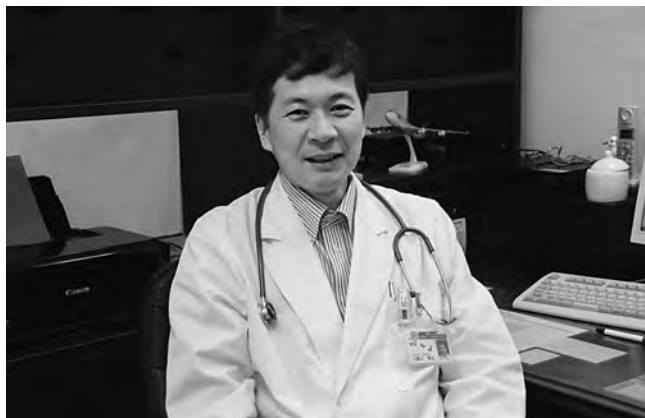

馬場医院 小鹿山先生

小さい診療所は、小回りがききます。お世話になっている町民のために頑張ります。

あの震災から約
1年5カ月。

今なお続く避難
生活で苦しむ中で
も、前を向いて一
歩一歩踏み出して
いる方々。立場は
違えど目指すべき
場所は一緒。そし
て、広野を想う気
持ちも。

それぞれの立場
で必死に広野町の
復興のために頑
張っている方々を
紹介します。



渡辺金物店

喜んでくれるお客さんがいるから頑張れます。作業員の方も頑張っているので資材を提供し続けるのが私の仕事です。



四倉屋精肉店

広野に戻ってきた際は、商店街を利用して欲しいです。

今こそ 心ひとつに



来場した子どもたち



孫のために
お菓子をつめる参加者



みかんクラブの手芸教室も
多くの来場者で賑わいました



見事サッカーU23日本代表男子の
サイン入りユニホームを
手にした16歳の白土恵里加さん

ひろの 復興市

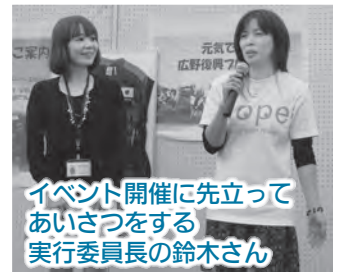

イベント開催に先立って
あいさつをする
実行委員長の鈴木さん



三郷の野菜も
大好評でした



店頭と並ぶ宮崎産マンゴー



モニタリングを受けた
広野産の野菜も即完売でした



ソフトクリームと
フルーツを
売る振興公社職員

広野町復興プロジェクト実行委員の紹介

若い世代がどんどん戻れるま
ちづくりをしていきます。



北郷 幸生さん

町民の方が1分でも10分でも
広野町にきてもらえるような
イベントを行っていきます。



猪狩 清さん

これからの広野を背負って
いく者として若い人の先頭にな
る気持ちで広野町を盛り上げ
ていきます。



渡辺 克幸さん

住民目線からいろいろなこと
を提案していきます。



鈴木 すみさん

広野復興プロジェクト主
催の「ひろの復興市」が、
7月21日(土) 広野駅南側
駐車場で開催されました。
東日本大震災および原発
事故などの影響により、避
難を余儀なくされている地
域住民が安心して帰還でき、
以前のような町内の活気を
取り戻そうと復興プロジェ
クト実行委員会が企画。
イベントでは、サッカー
日本代表専属シェフである
西 芳照さんがつくるカレ
ーすいとんや広野町に応援に
来ていただいている派遣職
員らがそれぞれ宮崎産マン
ゴー、三郷市産の新鮮な夏
野菜を販売。
フィナーレには、日本サッ
カー協会から提供がありま
した日本代表サイン入りユ
ニホームの抽選会が行われ
ました。
実行委員長の鈴木すみさ
んは、「今回イベントが開
催できたのは大きな一歩。
このようなイベントを継続
的に開催し、復興に向かい



約2年ぶりの広野での花火大会。

今、多くの方が、別々の場所に避難を強いられている。

けれど、ふるさとを想う気持ちは同じ。

広野町民が、広野の地で広野の花火をみることが

復興へのきっかけになるように—

町も町民も今こそ、心ひとつに—

前進していきたい」と力強く語ってくれました。

8月11日（土）、メイン会場を広野町築地ヶ丘公園、花火打ち上げ箇所を浅見川河口とし、広野復興祈念花火大会が開催されます。

今回の花火大会は、東日本大震災により犠牲となった住民の方々を追悼するとともに、福島第一原発事故により避難している住民の再開の場と位置づけています。また、LIGHT UP NIPPON実行委員会が主催する、東北の太平洋沿岸で、「追悼」と「復興」の祈りを込めて、一斉に花火を打ち上げるプロジェクトに広野町も賛同し、8月11日は希望の花火が打ち上げられます。

約2年ぶりの花火大会。この花火大会がより多くの方の再会の場となるよう町としても全力で取り組みます。



まちの話題

中央台南小学校ありがとう

広野小学校のお別れ会が、7月17日、中央台南小学校で開かれました。

広野町の小中学校は、原発事故のあと、隣のいわき市の学校に間借りして授業をしてきましたが、2学期が始まる来月27日から町の元の校舎に戻って再開します。

お別れ会では、広野小学校の児童たちが合同で行った運動会の思い出やこれまでの感謝の気持ちを込めたメッセージをひとつずつ伝えました。

光をありがとう

広野小学校と中学校の終業式が7月20日、いわき市の中央台南小と湯本二中で行われました。終業式に臨んだ両校の児童、生徒は受け入れ先の友達との別れを惜しみました。

広野中は、全校生22人の感謝の気持ちを込め、終業式終了後にお別れ会を開きました。

生徒の手形と感謝の言葉「光をありがとう」と記した旗を湯本二中に贈りました。

広野中の生徒代表し、あいさつを述べた遠藤敦也君は、「広野中の生徒として湯本二中に登校できたのがうれしかった。広野に戻っても広野中の伝統を守り続けたい」と心境を話してくれました。



▲中学校お別れ会の様子



▲小学校終業式の様子



双葉警察署より感謝状

新妻良平さんと堀江守さんが7月2日、広野駐在所で双葉警察署長より表彰を受けました。

新妻さんと堀江さんは、震災直後から広野町の治安を守り続けている警察署員に対し、継続的に物資や温かい料理を提供し、警察署員を支援してきました。

心のこもった支援を受けて双葉警察署長は、「地域住民の優しさに触れて、警察署員としての誇りと責任感を改めて感じる事ができ、初心を思い出させてくれた」と感謝の意を表しました。

雑巾を寄贈

常磐迎応急仮設住宅の有志のみなさんが7月13日、二学期から再開する保育所、幼稚園、小学校、中学校のために雑巾を寄贈しました。

常磐迎応急仮設住宅の自治会が入居者に対し協力を依頼し、約60名が参加。750枚の復興雑巾が出来上がりました。

参加した方々は、「一針一針心を込めて縫い上げました。ほんの小さな力ですが、町の復興のために有効に活用していただければと思っています。」と話してくれました。



▲雑巾を寄贈した常磐迎応急仮設住宅の有志のみなさん

赤井金属工業株式会社
代表取締役（左）、山田町長（右）

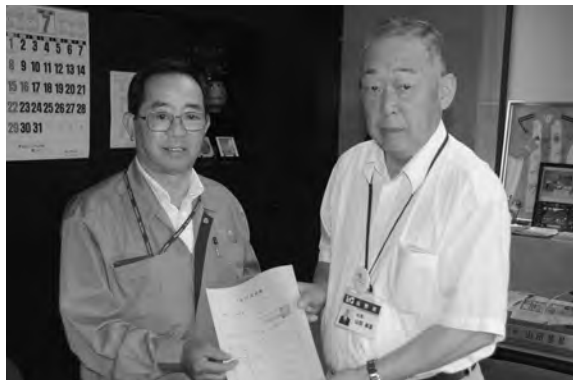

ゴミ集荷箱の寄付

ゴミ集荷箱が7月5日、赤井金属工業株式会社より寄贈されました。

今後、いただいたゴミ集荷箱6台は、広野町の応急仮設住宅に設置を予定しております。

大切に使用させていただきます。

放射線と健康に関する講演会

放射線と健康に関する講演会が6月17日、公民館大会議室で開催されました。当日は、約100人の参加がありました。

講演会では、公立大学法人 福島県立医科大学災害医療総合学習センター 副センター長の熊谷敦史先生が放射線による健康への影響やリスクなどについて専門医の立場からわかりやすく説明がありました。

今後も町としましては、放射線に対する正しい理解と正しい知識を身につけることを目的に、引き続き講演会などを開催していく予定です。



▲講演会の様子

左から財団法人原子力研究バックエンド
推進センター 菊池理事長、石原都知事
山田町長



石原東京都知事との懇談

広野町長が6月20日、東京都庁で石原東京都知事と懇談を行いました。

町長は、石原都知事に対して震災以降特別区から保健師を延べ82名派遣していただいたことに対する御礼を申し上げ、引き続き東京都による支援をお願いしました。

それに対し、石原東京都知事からは、「9月から広野町に3名を派遣させます。積極的に支援します」との力強い言葉をいただきました。

仮設住宅へ花を

四倉小学校の児童が6月26日、四倉鬼越応急仮設住宅に花を届けました。

児童の代表者は、「この花は、四倉小学校の四年生が総合の時間に栽培した花です。この花をみて元気になってください」と話してくれました。

いただいた花は仮設住宅集会所前で元気に育っています。



▲花を寄贈する四倉小の児童

暮らしの情報



まちのお知らせ

仮置き場の

受入時間について

受入時間については、午前9時から正午、午後1時から午後4時までとなりますが、正午ならびに午後4時に閉門しますので、搬入については閉門の30分前までお願いいたします。

なお、悪天候の場合は、受入が出来ない場合がありますので、お問い合わせください。

◆問い合わせ

仮置き場作業所

☎ 0240-28-0770

仮置き場の
お盆休みにについて

8月13日(月)から16日(木)まで、お盆休みのため震災ゴミの受入ができませんので、ご協力くださいますようお願いいたします。

お盆送り供物などの

回収について

河川などの環境を守り、町をきれいにするためにお盆送りの供物などをお預かりします。

なお、お預かり場所には供物台を設け焼香が出来るよう準備します。

◆期 日 8月16日(木)

午前6時から午前9時まで

◆場所

広野町役場「公用車駐車場」

◆問い合わせ

福祉環境グループ

☎ 0240-27-2115

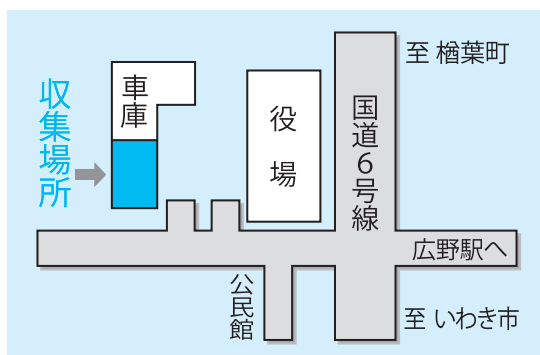

避難先を

変更された方へ

町からの様々なお知らせを確実にお届けするため、避難先を変更した方、または、町内の自宅へ戻られた方は次までご連絡ください。

◆問い合わせ

広野町福祉環境グループ

☎ 0240-27-2115

防災行政広報無線
運用方法変更について

町では防災行政広報無線に電話応答装置を付加しました。この装置は、次の電話番号に電話をかける24時間以内の放送内容を20件まで遡って確認することができます。なお、自動応答システムとなっております。通話料は発信者の負担となります。

◆問い合わせ

電話応答装置

☎ 0240-28-0120

児童扶養手当・

特別児童扶養手当の

現況届について

8月より児童扶養手当、特別児童扶養手当の現況届の受付が始まります。各受付期間および手続き先につきましては、次のとおりとなります。

◆児童扶養手当現況届

平成24年8月1日(水)～

平成24年8月31日(金)

◆特別児童扶養手当現況届

平成24年8月13日(月)～

平成24年9月10日(月)

◆各現況届の手続き先

・広野町へ帰還された方、いわき市へ避難されている方

↓広野町役場福祉環境グループ
・前記以外の市区町村へ避難されている方

↓避難先の市区町村役場
必要書類につきましては、通知文にてご確認ください。

なお、現況届は郵便による提出は認められません。必要書類をそろえた上で、必ず窓口までお越しくださいようお願いいたします。
また、現況届の手続きが遅れますと、次回の手当の支払いが遅れます。受付期間内に手続きを行うようにしてください。

◆問い合わせ

福祉環境グループ

☎0240-27-2115

広野町金婚祝の お知らせについて

町では、広野町金婚祝に関する規程に基づき、結婚50年を迎えるご夫婦に金婚祝として額入祝状と額入記念写真を贈呈しております。つきましては、平成24年に金婚を迎えられるご夫婦(昭和37年に結婚されたご夫婦)は、金婚祝の申込受付を行いますので、次の事項にご留意の上お申込みくださるようお願いいたします。



平成23年度金婚式の様子

◆対象者

町内に住所を有し、平成24年12月31日までに結婚50年を迎える夫婦および既に資格を得ながらもまだ記念品を受けていない夫婦の方。
なお、対象者の決定は、次のとおりです。

(1) 戸籍の婚姻年月日を基本とします。

(2) 婚姻届が結婚と同時になく後から出されている場合又は事実上の婚姻関係にあるものについては、民生児童委員などの証明をもって決定します。

◆申込受付および申込先

平成24年8月10日(金)までに
申込書に記入のうえ、広野町役場福祉環境グループに提出してください。なお、転入などの方については、その都度受付をいたします。

◆申込用紙

広野町役場福祉環境グループ窓口のほか次のところにもあります。
・広野町役場湯本出張所
・広野町公式サイト

◆申込時に必要な書類

広野町以外に本籍がある御夫婦は、婚姻日を確認するため、申込書と合わせて御夫婦どちらかの戸籍抄本が必要です。

広野町に本籍がある御夫婦は、申込書のみ提出してください。

◆贈呈式

平成24年9月25日開催の敬老会において贈呈いたします。(対象者へ別途お知らせいたします。)

なお、対象者の決定は9月中旬ごろの予定です。

◆問い合わせ

広野町役場 町民課
福祉環境グループ

☎0240-27-2115

農作物等放射線量 測定所休みのお知らせ

8月13日から15日の3日間、次の農作物等放射線量測定所はお盆休みとなりますのでお知らせします。

◆施設名

食品等放射能簡易分析センター
高久第四応急仮設住宅集会所
常磐迎第二応急仮設住宅集会所
四倉町鬼越応急仮設住宅集会所
福島高専研究所

広野町公民館

◆問い合わせ

☎0240-27-4163

被災者生活再建支援金の申請期間の延長について

被災者生活再建支援法に基づき、平成23年東日本大震災により、居住する住宅が全壊するなど、生活基盤に著しい被害を受けた世帯（被災世帯）に対し支援金を支給しておりますが、次のとおり申請期限が延長となりましたのでお知らせします。

◆基礎支援金

平成26年4月10日まで延長

◆加算支援金

平成30年4月10日まで延長

◆問い合わせ

企画グループ

☎0240-27-2114

後期高齢者医療制度の被保険者証などの更新・回収について

8月1日から後期高齢者医療制度の「被保険者証」と「限度額適用・標準負担額減額認定証」が新しくなりました。

以前の「被保険者証」と「限度額適用・標準負担額減額認定証」は、誤使用や詐欺被害を防ぐため、町民保健グループ窓口へ返還してください。

◆問い合わせ

町民保健グループ

☎0240-27-2113

日本年金機構からのお知らせ

●後納制度（国民年金保険料の納期限の延長）が始まります

これまででは、国民年金保険料を納め忘れたまま2年を超えると保険料を納めることができませんでしたが、本年10月から3年間に限り、過去10年以内の納め忘れた保険料を納めることができる、後納制度が始まります。

過去10年以内の保険料を納めていただくことで、将来の年金額を増やしたり、年金の受給権につながる事ができるようになります。ご自身の年金記録については、ねんきんネット(<http://www.nenkin.go.jp>)で詳しく確認ください。

また、ご不明な点があれば国民年金保険料専用ダイヤル☎0570-011-050にお電話いただくか、お近くの年金事務所にお問い合わせ願います。

※後納制度は事前申し込みが必要

ですが、審査の結果、後納制度による納付をご利用いただけない場合があります。詳しくは国民年金保険料専用ダイヤルにお尋ねください。

◆問い合わせ

平年金事務所

☎0246-23-5611

広野小・中学校、幼稚園の状況について

いわき市内で再開していた広野小学校（いわき市立中央台南小学校内）および広野中学校（いわき市立湯本第二中学校内）は、8月1日より広野町本校舎に戻り、2学期からの本校舎での授業再開に向けて準備を進めております。

広野幼稚園についても広野小・中学校本校舎再開に合わせて本来の園舎で再開するため、7月より幼稚園教諭が広野幼稚園で準備を開始しております。

小学校、中学校、幼稚園、給食

センターへの空調設備設置工事は7月中に終了し、現在は再開に向けて清掃業者による校舎内のクリーニングを実施しています。

さらに、各施設のカーテンを新しく交換する作業も進めておりま

す。
また、7月に実施した広野町本校舎での学校再開に関する意向調査の結果、7月20日現在では広野小学校へは65名が、広野中学校へは30名の児童生徒がそれぞれ通学する予定となっております。2学期始業以降も広野小・中学校・幼稚園へ通学通園を希望する児童生徒を随時受け入れてまいりますので、希望される場合はそれぞれの学校・園までご連絡をお願いいたします。

なお、広野小・中学校に通学を希望されている保護者の方で、学校指定の制服やジャージなどの購入先や2学期以降の予定などご不明な点については、各学校へ直接お問い合わせください。

◆問い合わせ

・広野小学校

☎ 0240-27-2332

・広野中学校

☎ 0240-27-3224

・広野幼稚園

☎ 0240-27-2221

●区域外就学などにより避難されている児童生徒への就学費支援について

広野町に住所がある方で区域外就学などにより小・中学校に通学する児童生徒がいる世帯に対し、学用品費や給食費などの就学費支援を行います。

就学費支援については、原発避難者特例法により原則として通学先の自治体で実施することとなっておりますので、**通学先の市区町村教育委員会**へお問い合わせください。

なお、自治体によっては世帯の所得状況などを踏まえて、避難されている世帯であっても就学費支援を行わない場合がありますが、避難先で認められない場合は、最

終的に広野町が認定し、通学先の学校を経由して就学費支援を実施いたします。

広野町が認定する場合の詳しい手続き方法については、避難先市区町村の認定状況を確認の上、避難先の市区町村教育委員会や通学先の学校を通じて保護者の方へお知らせいたしますが、避難先で認定とならなかった方は広野町教育委員会までご一報いただければ、早い段階で手続きが進められますので、お早目にご連絡くださいますようご協力をお願いします。

●幼稚園就園奨励費補助事業（保育料などの一部援助）の実施について

広野町では、平成23年度に引き続き、国が実施する被災園児に対する入園料や保育料の援助制度を活用し、お子さんが通園する幼稚園に支払う保育料などの一部を援助いたします。

今後、通園する幼稚園などへ、保護者の方々へお渡しする通知や申請書などを送付する予定となっ

ております。

送付する際には、改めて広報などでお知らせいたしますので、ご確認をお願いいたします。

◆問い合わせ

広野幼稚園就園奨励費担当

☎ 0240-27-2221

げんキッズのご案内

入園前のお子さんを対象に、げんキッズを開催しています。

同年代のお子さんと遊んだり、保護者同士の情報交換の場としてご利用いただけます。

また、育児相談なども行います。みなさまのお越しをお待ちしています。

※託児所ではありませんので、保護者同伴となります。

◆場所 こみゅーん助産院

(平谷川瀬字仲山町20-1)

☎ 0246-23-3303

◆日時

平成24年8月28日(火)

午前10時〜午前11時30分

※8月14日(火)はお休みします。

◆問い合わせ

町民保健グループ

☎0240-27-2113



「げんキッズ」参加者のみなさん

無料弁護士相談会の開催について

弁護士相談会を次のとおり開催いたします。親切丁寧に相談に応じてくれますので、お気軽にご相談ください。

相談内容

- ◎生活相談 ◎法律相談 ◎原
- 発損害賠償問題 ◎多重債務問
- 題 ◎相続・借地問題

四倉鬼越応急仮設集会所

日時 8月18日(土)

午後1時30分から

午後3時30分

場所 四倉鬼越仮設集会所

中央台高久第四応急仮設集会所

日時 8月25日(土)

午後1時30分から

午後3時30分

場所 中央台高久

第2仮設集会所

◆問い合わせ

農業委員会

☎0240-27-4163

「広野町・川内村合同交流サロン」のご案内

町民同士の交流の場「広野町・川内村合同交流サロン」を開催します。

借上げ住宅に住んでいる方など、

いわき市にお住まいの方であればどなたでも参加できます。

みなさんでお茶を飲みながらおしゃべりをしたり、レクリエーションなどを通して、心と体のリフレッシュをしませんか？



これまで会えなかった方との再会、そして新たな出会いの場となりますよう、ぜひご参加ください。

◆日時

平成24年9月18日

(毎月第3火曜日)

午後1時30分～午後3時

◆場所

タウンモール・リスポ2階

いわき市小名浜蛭川南5-6

◆内容

茶話会、健康に関する講話、体操、その他創作活動など

◆問い合わせ

福島県相双保健福祉事務所

いわき出張所

いわき市平字梅本15番地

☎0246-24-6118

原子力損害賠償紛争 解決センター福島事務所 支所の開設について

原子力損害賠償紛争解決セン

ターは、和解仲介の申立に關してできる限り被害者の居所などの近くで話し合いを実施するなど、きめ細やかな対応を実施するため、福島県内に新たに4か所の支所を設置し、7月2日(月)より業務を開始しました。

◆支所の名称および設置場所

・県北支所

福島市霞町1-52

(福島市市民会館503号室)

・会津支所

会津若松市一箕町松長

1-17-62

・いわき支所

いわき市平字堂根町1-4

(いわき市文化センター第2会議室)

・相双支所

南相馬市原町区錦町1-30

(福島県南相馬合同庁舎403

会議室)

・支所における業務

・口頭審理期日(仲介委員と申立

人・被申立人が面会し直接事情

をお伺いする会合)の開催

をお伺いする会合)の開催

メールマガジンの配信について

広野町では、町民のみなさんに様々な情報をお知らせするため、メールマガジンの配信を行います。皆様のご登録をお待ちしています！

○メールアドレス登録・変更について

広野町メールマガジン配信または区分変更をご希望の方は

ml-in@town.hirono.fukushima.jpに空メール(件名・本文を入力しないメールのこと)を送信してください。しばらくすると、「登録のご案内」のメールが届きます。メール本文に記載されているURLにアクセスし、登録・変更手続きを行ってください。
※メール配信は、kikaku@town.hirono.fukushima.jpから届きますので、迷惑メール対策をされている人はご注意ください。

◆お問い合わせ

企画グループ ☎0240-27-2114

・申立書の受領

(東京事務所に転送し正式受理)

・和解の仲介手続きに関する説明

◆業務時間

平日 午前9時～午後5時

(福島事務所・各支所)

◆問い合わせ

☎0120-377-155

(フリーダイヤル)

(平日 午前10時～午後5時)

みかんクラブからのお知らせ

第24回ふくしま駅伝 参加者募集

平成24年11月18日(日)に行われる第24回市町村対抗福島縦断駅伝競走大会に広野町代表として参加するメンバーを募集いたします。

◆大会開催日時

平成24年11月18日(日)
午前7時40分 スタート
午後0時50分 ゴール予定
(前日 11月17日(土) 午後2時30分) 白河市中央体育館で開会式

◆練習日

水曜日 午後7時～午後9時
土曜日 午前10時～正午(予定)

◆練習場所

水曜日 いわき総合陸上競技場
土曜日 21世紀の森公園

◆参加申込・問い合わせ

広野みかんクラブ事務局
0240-27-1234

広野町体育協会運動部 広野町スポーツ少年団 部員募集

平成24年度、活動を再開している広野町運動部の部員を募集いたします。入部希望の方は「広野みかんクラブ」までご連絡ください。

●広野町体育協会

野球部

活動場所 いわき市内

活動日時 不定期

バレーボール部

活動場所

中央体育館・いわき市内

活動日時 月2回程度

金曜日 午後7時～午後9時

女子フットサル

活動場所 中央体育館

活動日時

水曜日 午後7時～午後9時

土曜日 午後6時～午後8時

男子フットサル

活動場所

中央体育館・いわき市内

活動日時 不定期

剣道部「成人」

活動場所 中央体育館

活動日時 2週間に1回

火曜日 午後7時～午後9時

●広野スポーツ少年団

野球部

活動場所 広野中学校校庭

活動日時

8月18日から開始

土、日曜日

午前8時30分～午前11時

剣道部

活動場所 いわき市内

活動日時 月1回

日曜日 午前10時～正午

◆問い合わせ

広野みかんクラブ事務局

0240-27-1234

8月教室・イベントスケジュール						
日	月	火	水	木	金	土
			1	2 フットサルサークル 18:00～21:00 多目的運動場	3 手芸教室 10:00～12:00 高久第四集会所	4 【イベント】 絆キャンプ 小田原 おりがみ教室 10:00～11:30 高久第四集会所
			5 【イベント】 絆キャンプ 小田原	6	7 ノルディック教室 10:00～11:30 常磐迎第二仮設集会所	8
12 野球教室 9:00～11:00 いわき市走熊公園 フットサル教室 13:00～15:00 いわき市総合体育館	13	14	15	16 フットサルサークル 18:00～21:00 多目的運動場	17 おりがみ教室 10:00～11:30 四倉サポートセンター	18
19 フットサル教室 13:00～15:00 平市民運動場	20	21 ノルディック教室 10:00～11:30 常磐迎第二仮設集会所	22	23 バドミントンサークル 18:00～21:00 中央体育館 ノルディック教室 13:30～15:00 高久第四集会所	24 手芸教室 10:00～12:00 高久第四集会所	25 おりがみ教室 10:00～11:30 高久第四集会所 バレーボール教室 15:00～17:00 中央体育館
26 野球教室 9:00～11:00 いわき市走熊公園	27	28 ノルディック教室 10:00～11:30 四倉サポートセンター	29	30 フットサルサークル 18:00～21:00 多目的運動場	31 手芸教室 10:00～12:00 高久第四集会所	9/1

教室・イベントの参加申込、問い合わせ先▽広野みかんクラブ▽0240-27-1234

熱中症は予防が大切です

熱中症は適切な予防をすれば防ぐことができます。基本は「水分補給」と「暑さを避けること」です
「水分・塩分補給」 汗となって水分・塩分が失われますので、こまめに補給するようにしましょう。
「暑さを避けること」 気温が高い・湿度が高い・風が弱い・急に暑くなった日は熱中症をおこしやすいので注意しましょう。

外出する場合…

- 日傘・帽子を着用しましょう。
- 涼しい日陰を利用し、こまめに休息しましょう。
- 通気性の良い涼しい衣服を着用しましょう。

室内にいる時も…

- 扇風機・エアコンを使って室温を調整しましょう。
- 室温が上がりにくい環境を作りましょう。（こまめな換気・遮光カーテン・すだれ・打ち水など）
- こまめに室温を確認しましょう。

*高齢者は温度に対する感覚が弱くなっています。また、乳幼児は体温調節機能が十分発達していないなどの理由により特に注意が必要です。

夏バテ予防にお勧め！

豚肉には疲労回復に役立つビタミンB₁が豊富に含まれています

～ ゴーヤの梅マヨ和え～

材料（材料2人分）

- ゴーヤ…100g
- 豚モモ薄切り肉…50g
- 梅肉…小さじ1
- マヨネーズ…大さじ2
- かつお節…1g

一人分の栄養量

- エネルギー…153kcal
- タンパク質…6.7g
- 脂質…11.7g
- 塩分…0.5g

作り方

- ① ゴーヤは縦半分に切ってわたを取り、2～3mm幅に切る。熱湯でさっと茹でて冷ましておく。
- ② 豚肉は1cm幅に切って茹でて、冷ましておく。
- ③ 梅肉とマヨネーズをよく混ぜ合わせ、①・②を和える。
- ④ ③にかつお節を振りかけてさらに混ぜ合わせる。



*この料理を「豆腐ときのこの中華炒め」や「蒸し魚の野菜あんかけ」などと組み合わせると栄養バランスがとれて良いでしょう。

医療機関などの診療日および診療時間などの状況（7月28日現在）

● 高野病院

☎0240-27-2901
 月曜日 9:00～12:00
 火曜日 9:00～12:00
 木曜日 9:00～12:00
 金曜日 9:00～12:00
 土曜日 9:00～12:00

● 馬場医院

☎0240-27-2231
 月曜日 14:00～18:00
 木曜日 8:30～11:00

● 広野薬局

☎0240-27-2265
 月曜日 9:00～17:00
 木曜日 9:00～16:00
 金曜日 9:00～12:00

● 花ぶさ苑

☎0240-27-1755
 面会時間 8:30～18:00

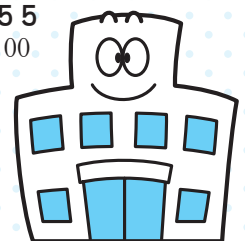

*その他の医療機関等につきましては、休診・休業となっています。

富岡消防署からのお知らせ

消すまでは 出ない行かない 離れない

～ 2012年度全国統一防火標語 ～

花火による火災・事故を防ごう！

夏といえば花火を連想する方も多いと思います。

しかし、花火にはその美しさとは裏腹に危険な部分も多々あります。毎年誤った取り扱いが原因の事故が絶えません。

楽しく花火で遊べるよう、製品ごとの「使用上の注意」をよく読み、正しい取扱をしましょう。

花火による事故防止の10のポイント

- ① 花火に書いてある注意事項をよく読み、必ず守る。
- ② 花火を人や家に向けたり、燃えやすいもののある場所では使用しない。
- ③ 風の強いときは、花火をやらない。
- ④ 必ず水の入ったバケツを用意して遊ぶ。
- ⑤ 遊び終わった花火は、バケツの水につけ、残り火を完全に消す。
- ⑥ 子供達だけでなく、大人と一緒に遊ぶ。
- ⑦ 一度にたくさんの花火に火をつけない。
- ⑧ 正しい位置に、正しい方法で点火する。
- ⑨ 吹き出し、打ち上げなどの筒物花火は途中で火が消えても筒をのぞかない。
- ⑩ 花火をほぐしたり、ばらしたりしない。

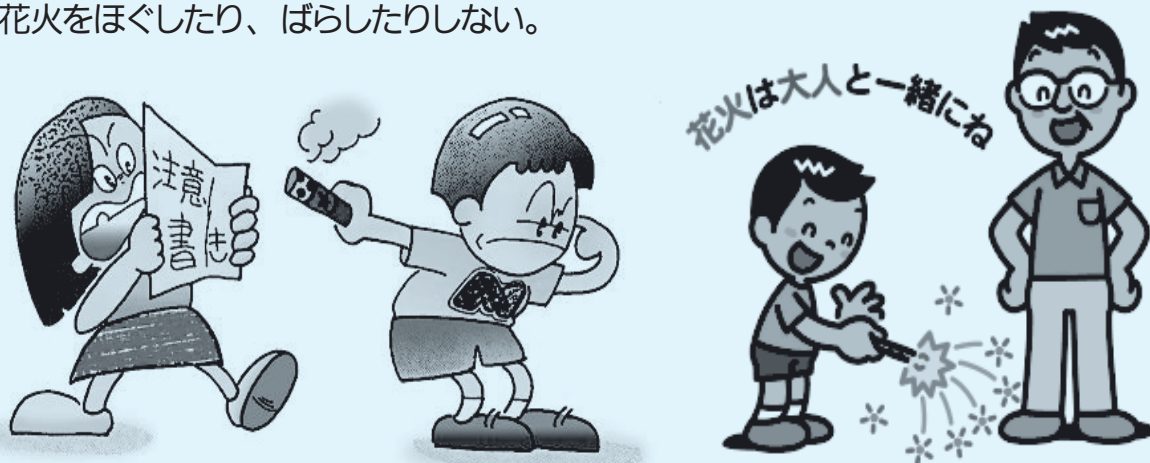

詳しくは 富岡消防署檜葉分署 ☎25-2119 まで



図書館だより



『プロメテウスの罫』朝日新聞特別報道部：著



朝日新聞のルポルタージュに連載されている記事を書籍化。本書では、福島原発事故による放射能汚染は、何故これほどまで多くの被害を拡大させてしまったのか。

政府・官僚・東電そして住民。それぞれの視点で迫った気鋭の取材記者たちによる真実のレポートである。

『三匹のおっさん ふたたび』 有川 浩：著



剣道の達人・キヨ、柔道の達人・シゲ、機械のプロ・ノリ。ご近所の悪を斬るあの三人が帰ってきた！

本書では、身近に起きる厄介な問題の数々に、今回もおっさん達が立ち向かいます。また、ノリのお見合い話や息子世代の活躍、キヨの孫・祐希とノリの娘・早苗の初々しいラブ要素も見逃せません。

広野町図書室 新着本のご案内

2012年4月入荷分

タイトル	著者
僕のNHK物語	富沢 満：著
親鸞 激動篇 上	五木 寛之：著
親鸞 激動篇 下	五木 寛之：著
蝸ノ記	葉室 麟：著
道化師の蝶	円城 塔：著
共喰い	田中 慎弥：著
結婚のずっと前	坂之上 洋子：著
ビブリア古書堂の事件手帖	三上 延：著
ビブリア古書堂の事件手帖 2	三上 延：著
采配	落合 博満：著
スウィート・ヒアアフター	よしもと ばなな：著
星をさがす	石井 ゆかり：著
プリズン・トリック	遠藤 武文：著
文明の子	大田 光：著
子育てハッピーアドバイス妊娠・出産・赤ちゃんの巻	吉崎 達郎：著
フラガール 3.11	清水 一利：著
プロメテウスの罫	朝日新聞特別報道部：著
かいけつゾロリはなよめとゾロリじょう	原 ゆたか：さく・え

2012年6月入荷分

タイトル	著者
三匹のおっさん ふたたび	有川 浩：著
ナミヤ雑貨店の奇蹟	東野 圭吾：著
平清盛 2	藤本 有紀：作
偶然完全	田崎 健太：著
大災害の理科知識Q&A250	左巻 健男：編
北朝鮮のリアル	チョ ユニョン：編
ブラック・スワン降臨	手嶋 龍一：著
サファイア	湊 かなえ：著
ざん言	ざんさんの娘4姉妹：著
新島八重 愛と闘いの生涯	吉海 直人：著
絵のある自伝	安野 光雅：著
置かれた場所で咲きなさい	渡辺 和子：著
免疫力をアップする、塩麹のおかげ	白澤 卓二：医学監修
こんなに使える酒粕のレシピ	栗山 真由美：著
昭	佐藤 あつ子：著
10年後に食べる仕事食えない仕事	渡邊 正裕：著
ルディックエクササイズ&ルディックウォーキング	杉山 康司：著
三毛猫ホームズの謎	三毛猫ホームズ研究会：編



図書室の開室時間の変更について

開室時間は
8時30分から17時15分となります。

8月の休室日のご案内

7日(火)・14日(火)
21日(火)・28日(火)

※ 図書室ではお客様からの本のリクエストを受け付けております。
詳しくはスタッフまでお尋ねください。

お問い合わせ先 広野町図書室 ☎27-3211

広野町内ごみ収集カレンダー

8

月

9

月

日	月	火	水	木	金	土	日	月	火	水	木	金	土
			1	2	3	4							1
				可燃									
5	6	7	8	9	10	11	2	3	4	5	6	7	8
	可燃	ペットボトル プラスチック	不燃	可燃			可燃	ペットボトル プラスチック	不燃	可燃			
12	13	14	15	16	17	18	9	10	11	12	13	14	15
	可燃	ペットボトル プラスチック	カン類	可燃	粗大		可燃	ペットボトル プラスチック	カン類	可燃	粗大		
19	20	21	22	23	24	25	16	17	18	19	20	21	22
	可燃	ペットボトル プラスチック	ビン類	可燃				ペットボトル プラスチック	ビン類	可燃			
26	27	28	29	30	31		23/30	24	25	26	27	28	29
	可燃	ペットボトル プラスチック		可燃				可燃	ペットボトル プラスチック		可燃		

広野町内でのごみの収集について

8月および9月の広野町内でのごみ収集日は次のとおりです。

ごみステーション周りの汚れが大変目立ちます。ごみを出す場合は「ごみと資源の分け方・出し方」を確認し、指定ゴミ袋に分別して、収集日当日にごみステーションボックス内に出してください。

粗大ごみを出すときは、南部衛生センター【☎0240-25-4609】へ3日前まで連絡してください。受付時間は、午前10時～午後3時です。広域職員がご自宅まで回収しにお伺いいたします。(有料です。)

また、古紙類については、広野町役場車庫にて随時回収しております。

【指定袋販売店】

- ・島村金物店
- ・渡辺金物店
- ・四倉屋精肉店
- ・堀江商店
- ・片岡米穀店
- ・ふたば農協広野支店
- ・広野薬局
- ・セブンイレブン広野町店
- ・Yショップ大滝



広野町は ロンドンオリンピック 日本代表を応援しています。



下記の日程で職員が**日本代表ユニフォーム**を着用し、日本代表を応援します。皆様のご理解をお願いいたします。

■ 着用日

■ 決勝トーナメントに進出した場合

7						
日	月	火	水	木	金	土
1	2	3	4	5	6	7
8	9	10	11	12	13	14
15	16	17	18	19	20	21
22	23	24	25	26	27	28
29	30	31				

8						
日	月	火	水	木	金	土
			1	2	3	4
5	6	7	8	9	10	11
12	13	14	15	16	17	18
19	20	21	22	23	24	25
26	27	28	29	30	31	

平成24年度 水道修理当番表

【緊急時連絡先】 双葉地方水道企業団災害対策本部 電話：0246-25-4820（平日8:30~17:15）
090-9635-3044（休日・夜間）

	平成24年7月	平成24年8月	平成24年9月	平成24年10月	平成24年11月	平成24年12月	平成25年1月	平成25年2月	平成25年3月
㈲吉田鉄工所 ☎0240-27-3241	1日 16日~22日	6日~12日 15日 27日~31日	1日~2日 17日~23日	8日~14日 29日~31日	1日~4日 19日~25日	10日~16日 30日	2日 5日~6日 21日~27日	11日~17日	4日~10日 25日~31日
㈲山忠設備工業 ☎0246-21-1022	2日~8日 23日~29日	13日 16日~19日	3日~9日 24日~30日	15日~21日	5日~11日 26日~30日	1日~2日 17日~23日 31日	3日 7日~13日 28日~31日	1日~3日 18日~24日	11日~17日
北陽管工(有) ☎0240-27-3419	9日~15日 30日~31日	1日~5日 14日 20日~26日	10日~16日	1日~7日 22日~28日	12日~18日	3日~9日 24日~29日	1日 4日 14日~20日	4日~10日 25日~28日	1日~3日 18日~24日

水道水中における放射性物質のモニタリング結果

検査機関：いわき市水道局水質管理センター

■ 広野町：小滝平浄水場（浅見川左岸）

採水年月日	ヨウ素131	ヨウ素132	セシウム134	セシウム137
2012/6/3	ND	ND	ND	ND
2012/6/5	ND	ND	ND	ND
2012/6/7	ND	ND	ND	ND
2012/6/10	ND	ND	ND	ND
2012/6/12	ND	ND	ND	ND
2012/6/14	ND	ND	ND	ND
2012/6/17	ND	ND	ND	ND
2012/6/19	ND	ND	ND	ND
2012/6/20	ND	ND	ND	ND
2012/6/21	ND	ND	ND	ND
2012/6/24	ND	ND	ND	ND
2012/6/26	ND	ND	ND	ND
2012/6/28	ND	ND	ND	ND

■ 楢葉町：小山浄水場（木戸川）

採水年月日	ヨウ素131	ヨウ素132	セシウム134	セシウム137
2012/6/3	ND	ND	ND	ND
2012/6/5	ND	ND	ND	ND
2012/6/7	ND	ND	ND	ND
2012/6/10	ND	ND	ND	ND
2012/6/12	ND	ND	ND	ND
2012/6/14	ND	ND	ND	ND
2012/6/17	ND	ND	ND	ND
2012/6/19	ND	ND	ND	ND
2012/6/20	ND	ND	ND	ND
2012/6/21	ND	ND	ND	ND
2012/6/24	ND	ND	ND	ND
2012/6/26	ND	ND	ND	ND
2012/6/28	ND	ND	ND	ND

※検出下限値：放射性ヨウ素・放射性セシウムに関し、1 Bq/kg

※2012年6月28日時点で**全て検出下限値未満(ND)**です。

※現在、広野町内の生活用水は小滝平浄水場のみからの給水となっております。

《参考》検査日現在の目標値

(単位:Bq/kg)

	ヨウ素131	ヨウ素132	セシウム134	セシウム137
食品衛生法の規定に基づく新たな基準による目標値	-	-	10	

※これまで暫定規制値が設定されていた放射性ヨウ素については、半減期が短く、国に平成23年7月15日以降の検出報告がないことから、規制の対象から除外されました。

問い合わせ

双葉地方水道企業団 災害対策本部

〒970-8015 福島県いわき市好間町川中子字落合96-2 夏井川河川防災センター内
☎0246-25-4820 (代表) ☎0246-21-9712 E-mail : soumu@f-mizu.jp

広野町内空間線量モニタリングデータ

測定：文部科学省リアルタイム
線量測定システムおよび役場

測定日	6/25	7/2	7/9	7/16	備考
測定データ	測定日 天候				
	曇り	弱雨	曇り	晴れ	
測定所在地	測定日 風向				
	北東 1m/s	東 1m/s	南東 1m/s	南 2m/s	
	調査線量 (単位：μSv/h)				
正木内地区集会所	0.27	0.27	0.26	0.27	
折木字館地内	0.22	0.27	0.27	0.26	除染済
折木地区集会所	0.27	0.26	0.26	0.28	
東下地区集会所	0.23	0.23	0.21	0.23	除染済
亀ヶ崎地区集会所	0.25	0.24	0.23	0.22	除染済
南沢地区集会所	0.21	0.21	0.21	0.22	除染済
桜田地区集会所	0.23	0.22	0.20	0.23	
浅見生活改善センター	0.28	0.28	0.28	0.29	
長畑地区集会所	0.27	0.26	0.26	0.27	除染済
小松地区集会所	0.25	0.25	0.25	0.26	
箒平地区集会所	0.30	調整中	調整中	調整中	
下浅見川地区集会所	0.16	0.16	0.15	0.16	除染済
築地地区集会所	0.29	0.28	0.27	0.30	
浜田地区集会所	0.19	0.19	0.19	0.17	
下北迫地区集会所	0.19	0.19	0.17	0.18	除染済
上北迫地区集会所	0.29	0.29	0.29	0.30	除染中
田の神地区集会所	0.28	0.28	0.24	0.26	除染済
二本椏地区集会所	0.23	0.23	0.23	0.23	除染済
苗代替地区集会所	0.47	0.45	0.44	0.48	
広野町公民館	0.35	0.35	0.33	0.32	除染済
広洋台地区集会所	0.26	0.27	0.26	0.24	除染済
二ツ沼総合公園	0.42	0.42	0.41	0.41	
仮置き場	0.29	0.26	0.22	0.25	
広野町役場	0.16	0.16	0.16	0.16	除染済
桜田住宅	0.27	0.22	0.22	0.28	
広野幼稚園	0.13	0.13	0.13	0.13	除染済
広野小学校	0.13	0.15	0.12	0.16	除染済
広野中学校	0.12	0.12	0.11	0.11	除染済
広野保育所	0.19	0.19	0.20	0.20	除染済
広野児童館	0.23	0.21	0.23	0.19	除染済
のびっこらんど広野	0.27	0.26	0.25	0.24	
西の沢ため池駐車場	0.19	0.21	0.21	0.21	除染済
広野町老人福祉センター	0.22	0.22	0.22	0.22	除染済
広野町老人サービス(広桜荘)	0.25	0.24	0.24	0.25	除染済

※観測日の、天候・風向については役場を基準とする。

人口と世帯数 (住民基本台帳人口による)

● 町のすがた ●

世帯数 1,913世帯
総人口 5,266人
(男) 2,617人
(女) 2,649人

● 人のうごき ●

転入 5人
転出 7人
出生 3人
死亡 4人

平成24年6月30日現在

ふるさとの夜空に打ち上げられる花火に祈りと願いを込めて

花
火
大
会

広野町

復
興
祈
念

鎮魂、そして再会 よみがえれ ふるさと

東日本大震災で犠牲となった方の追悼と

原発事故等からの復興を祈念する花火大会を開催します。

尺玉花火やスターマインなど約4,000発が打ち上げられます。

壮大な打ち上げ花火をご堪能ください。

2012年

●日時●

8月11日(土) 15:00より

[雨天の場合12日(日)に順延]

●メイン会場●

築地ヶ丘公園

●花火打上箇所●

浅見川河口

駐車場/広野町総合グラウンド外 約500台(無料)

交通規制のお知らせ(15時~21時)

町道築地~中央台線、町道築地~新町線、町道浜田線、町道下浅見川線、町道桜田~久保線通行止め

●スケジュール●

15:00~

- 各種物産販売
- アロマハンドマッサージ
- パワーストーンプレスレット作り

17:00~

- キャンドルナイトステージ
- 手当ての輪
- 勿エフラガール(マウロア・ラウレア)
- 零minutes(ぜろみにつつ)
- 石嶺武則ファミリー
- 広野昇龍太鼓

18:30~

主催者あいさつ

19:00~

復興祈念花火大会

20:00~

浅見川灯火会

●問い合わせ先●

広野町復興祈念花火大会実行委員会 TEL0240-27-4163

Hirono Town Public Information



編集・発行/広野町役場総務課企画グループ

☎(0240)27-2114

ホームページ <http://www.town.hirono.fukushima.jp>

Eメール kikaku@town.hirono.fukushima.jp

●広野町役場

福島県双葉郡広野町大字下北迫字苗代替35

☎0240-27-2111(代)