

東北に春を告げるまち

広報

ひろの

No. 494

2012.10

町民憲章

1. 自然を愛し、心のふれ合う、平和なまちにします。
1. 仕事に誇りをもち、力をあわせて、豊かなまちにします。
1. 互いに尊敬し、仲良く話し合える楽しいまちにします。
1. 教養を高め、からだをきたえ、明るいまちにします。
1. あしたに希望を持ち、たくましく、前進するまちにします。



おかえりなさい

広野っ子

●Contents

ここからがスタート	2~3
災害に備える	4~6
内部被ばく検査	7
一般経過報告	8~10
暮らしの情報	11~19
図書館だより	20
広野町内ゴミ収集カレンダー	21
水道修理当番表	22
モニタリングデータ	23
ひろの童謡まつり音楽祭	24

平成24年度 2学期から学校再開

ここからがスタート





2学期から広野小学校に通学する児童



元気に水遊びをする保育園児



広野小学校に設置されているモニタリングポスト



広野小学校体育館に掲げられている児童たちの思い



中学校レクリエーションの様子



ランチルームで食べるおいしい給食

広野から再出発

広野小学校と広野中学校などは、8月27日、広野町の本校舎で授業を再開しました。

除染やエアコン設置など放射性物質への対策が施された校舎や校庭に子どもたちの明るい笑顔が帰ってきました。

保育所・幼稚園・小学校・

児童館・中学校などの子どもたちが一堂に会し、広野小学校で行われた再開式。

中学校3年生の遠藤敦也くんは生徒代表として「広野に帰ってくれば本当の自分を取り戻せる。等身大の姿で新しいスタートが切れる。」と決意を語ってくれました。

2学期からは広野小に65人、広野中に31人、幼稚園に4人、保育所に3人が通っています。

災害に備える ～東日本大震災の教訓を生かすために～



合同防災教室の様子

幼小中では、9月10日に、合同の防災教室を開催しました。

防災教室は、日頃から有事の際の避難経路や避難場所を確認し、地震や原発事故から身を守ることを目的に行われ、参加した児童、生徒は、防災に対する意識を高めました。

東日本大震災および原発事故の教訓を生かすため、町では、万が一に備えて、広野町内に戻られた方を対象とする避難実施計画として「防災のしおり」をみなさんにお配りしています。ここでは、広野町での生活を安全・安心なものにするために、しおりの内容を紹介します。

災害時の町からの情報伝達の方法

防災無線



広報車



緊急速報メール



避難の流れイメージ

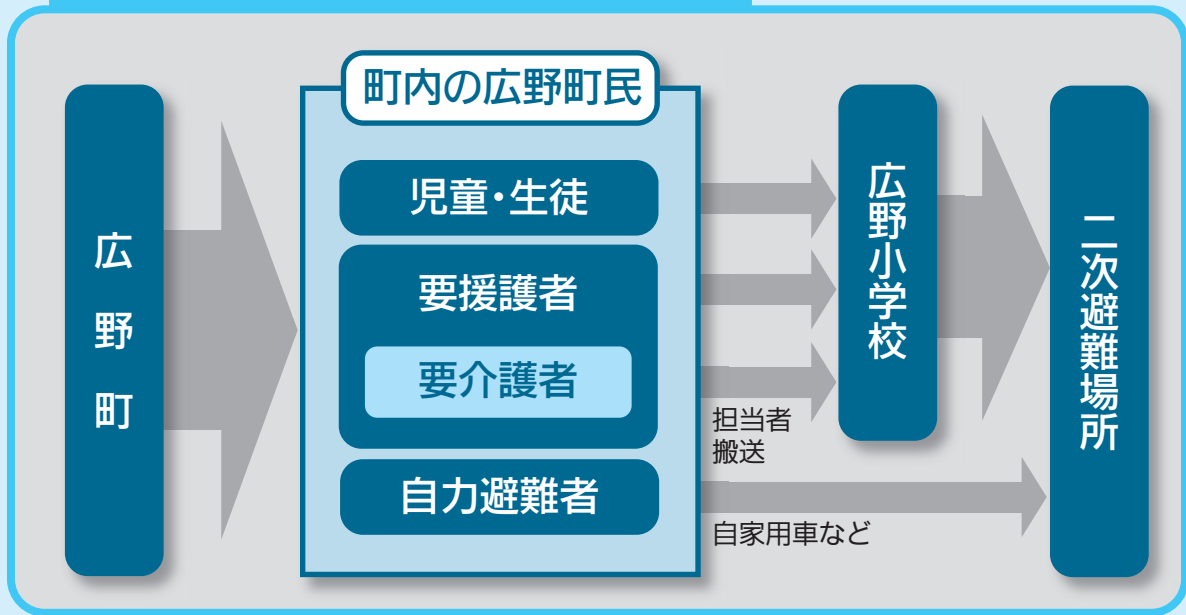

要援護者: 広野小学校への移動は可能だが、車などが手配できず、二次避難場所への移動ができない方(家族などと一緒に二次避難場所へ移動できる方は除く。)

要介護者: 障がいなどにより自力での移動が困難な方(家族などと一緒に一時避難場所または二次避難場所へ移動できる方は除く。)

※二次避難場所候補地については次ページを参照してください。

【防災無線】

町では防災行政広報無線の放送内容を電話で確認できるように電話応答装置を付加しました。

この装置は、以下の電話番号に発信すると24時間以内の放送内容を20件まで遡って確認することができます。

なお、自動応答システムとなっており、通話料は発信者の負担となります。

電話応答装置

電話番号

0240-2810120

利用の仕方

1 右記の電話番号へ電話をしてください。

2 自動応答装置が応答しますので放送内容を確認してください。

3 電話がつながっている間に、もう一度聴く場合や次の放送を確認する場合は下記によります。

● 前の放送やもう一度聴く場合

* (星印) ボタンを押す

● 次の放送を聴く場合

(井げた) ボタンを押す

【広報車】

町の職員が、必要な情報を広報車でアナウンスします。

【緊急速報メール】

町では、災害が発生、または発生する恐れがある場合などにおいて、緊急を要する災害情報・避難情報を伝えるため、NTTドコモ、KDDI、ソフトバンクが提供する緊急速報「エリアメール」(緊急速報メール)を導入し、町内に居住・滞在する方へ配信することとしました。

【緊急速報メールとは】

1 広野町の携帯電話会社各基地局のエリアの範囲内において緊急速報メールが受信できる機種に対し一斉に情報を配信するシステムです。

2 登録料・通信料・情報料・利用料などの料金は無料となっております。

おり、手続きは不要です。ただし、携帯電話の設定はご確認ください。

3 メールを配信する情報は以下のとおりです。

①避難準備情報・避難勧告・避難指示。

②土砂災害警戒情報。

③津波注意報・津波警報・大津波警報。

ご注意

1 対応していない機種もありますので、機種毎の対応状況や利用方法については、各携帯電話会社の問い合わせ窓口やホームページ、各携帯電話機の取扱説明書などをご確認ください。

2 広野町の携帯電話基地局のエリア外（町外）では受信することができません。

3 広野町の携帯電話基地局のエリア内でも以下の場合には受信できません。

①携帯電話機の電源がオフの場合。

②圏外の場合。

③通話、通信中の場合。

配信テスト

緊急速報メールの配信テストを左記により実施しますのでお知らせします。

配信テスト日

平成24年10月15日(月)

避難指示が出た場合の伝達事項

町は以下の事項を伝達します。

①災害の状況

②避難指示および避難指示の内容

③一次避難場所の情報（要援護者・

児童・生徒の対応など）

④二次避難場所の情報（自力避難できる方）

⑤服装・携行不可品などの情報

⑥その他必要な情報

広野小学校が一次避難所として選定された理由

- 子どもの移動が最小限度に抑えられること。
 - バスなど大型車が出入りできること。
 - 貯水槽があり、断水時に水の確保ができること。
 - 東日本大震災による建物の損壊が少なかったことから、耐震性に優れていることが証明されていること。
 - 自衛隊のヘリが発着しやすい広場が付近にあること。
- 上記の理由から町は、広野小学校を一次避難所として指定しております。

広野町の二次避難所候補地

候補地	住所
福島工業高等専門学校	いわき市平上荒川字長尾30
小野町町民体育館	田村郡小野町大字小野新町字美売65-1
石川町総合体育館	石川郡石川町字渡里沢296-8
浅川町武道館	石川郡浅川町浅川背戸谷地144-4
平田村中央公民館	石川郡平田村永田字切田158-5
平田村農業構造改善センター	石川郡平田村上蓬田字揚土15
三郷市	埼玉県三郷市
伊東市	静岡県伊東市

馬場医院で 内部被ばく検査を受けられます。

9月下旬から小鹿山先生による放射性物質の内部被ばく検査を実施しています。今回は、ホールボディカウンタによる内部被ばく検査の流れについてお知らせします。なお、申し込み方法などについては、別添の「内部被ばく検査」についてのお知らせをご覧ください。



④名前を呼ばれたら、氏名と生年月日を告げ、ホールボディカウンタ測定を受けます。

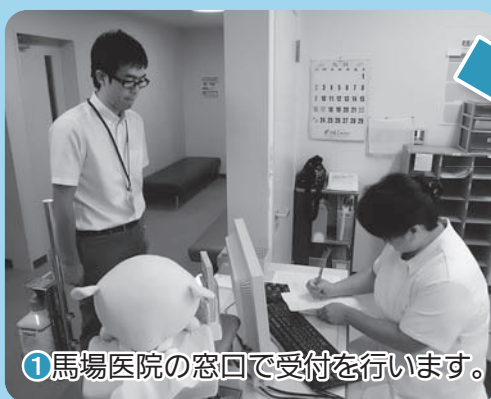

①馬場医院の窓口で受付を行います。

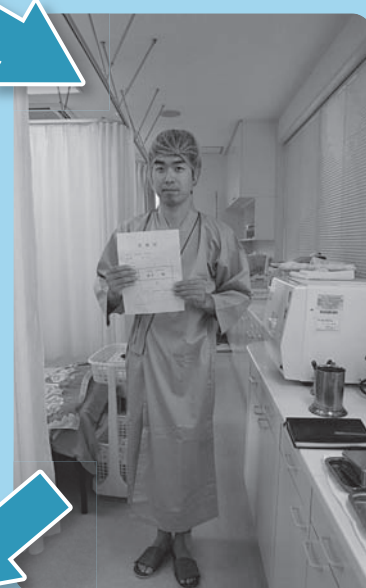

②名前を呼ばれたら着替え所で下着1枚になり、白衣と帽子を着用します。



③汚染検査所にて顔面と両手などの汚染検査を受けます。

町では、放射線健康管理アドバイザーを委嘱しました。

この度、町民に対して放射線に関する適切な情報の発信と助言等を得るため、「広野町放射線健康管理アドバイザー」として、「福島県立医科大学 災害医療総合学習センター副センター長 熊谷敦史先生」、「馬場医院院長 小鹿山博之先生」、「高野病院院長 高野英男先生」の3名の方を9月1日付けで委嘱しました。今後は相談会や講演会などを開催し、各先生方の専門的な見地からご指導、ご助言をいただきます。

問い合わせ 町民保健グループ 電話0240-27-2113

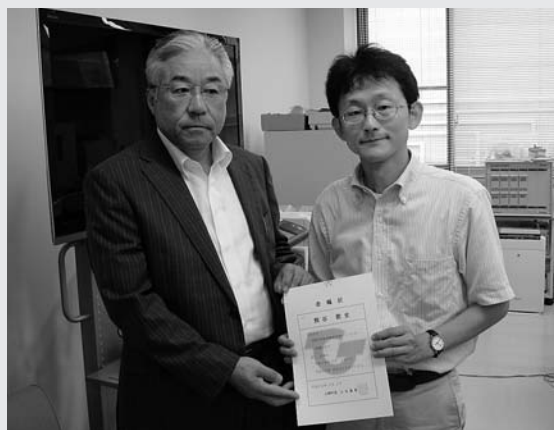

黒田副町長(左)、広野町放射線健康管理アドバイザーに委嘱された熊谷先生(右)

一般経過報告

9月11日～14日までの4日間第3回広野町議会定例会が開かれました。はじめに山田町長より、これまでの町政報告がありました。

ここでは、一般経過報告について要約して紹介します。



各課関係事業

総務課関連事業

まず、総務グループ関係では、3月1日に役場機能を本庁舎に戻して以来、証明書の交付事務などを行ってまいりました。湯本出張所を7月末をもって廃止しました。



湯本出張所閉所式で看板をはずす様子

次に、企画グループ関係事業では、東日本大震災および原子力災害により被災を受けた自治体の復興を支援するため創設されました「東日本大震災復興交付金」事業について、6月末に新たに5事業を第3回目として交付申請を行いました。これに対し、全事業に対し交付可能との通知を受けました。事業内容は、町事業として、苗代替地区の造成宅地滑動崩落緊急対策事業と埋蔵文化財調査事業の2件と、県事業として都市公園事業施設費など3件、合わせて5件

であります。

次に、大吹地区の宅地分譲であります。6月1日から8月末までの3ヵ月間募集を行ってまいりましたが、応募はありませんでした。再度、町民を対象として募集を行い、なお応募がない場合には、対象者を町外住民まで拡大し募集を行うこととしていきます。

また、苗代替地区の職員駐車場の宅地分譲計画につきましては、測量設計業務が完了しましたので、今後宅地造成工事を実施し、来年早々の分譲開始に向けて事業を進めていきます。

なお、7月21日に広野駅前広場で開催しました「第一回ひろの復興市」には、町民など約500名にご来場いただき、「広野町の元気」を内外に発信することができました。

原子力損害賠償については、7月24日に東京電力から避難指示区域の見直しに伴う賠償基準が示されました。その内容は、まず、住宅などの補修・清掃費用として、30万円の定額の賠償を行うこととし、これを上回る場合は実損額に基づき賠償する。また、精神的損害・避難費用等の賠償については、中学生以下の年少者の精神的損害

について月額5万円として平成25年3月分まで継続するとともに、全住民について、生活費の増加分として、平成25年3月分までを一括して一人当たり20万円を支払うこととするなどあります。町としましては、住民の生活再建に必要な不可欠な賠償・補償制度を構築し、生活が安定するまで、しっかりと賠償がなされるよう求めています。

町民課関係事業

まず、町民保健グループ関係事業では、去る、6月17日に公民館において、放射線に対する正しい理解と知識を身につけていただくことを目的に、福島県立医科大学の熊谷敦史先生による「放射線と健康」と題する講演会を開催いたしました。約100名の来場者は熱心に聴講され、質問も出されるなど放射線に対する知識を深めたところであります。

また、町専任の健康アドバイザーの設置であります。関係機関と調整をしました結果、先の講演会でご講演いただきました、「福島県立医科大学 災害医療総合学習センター副センター長の熊谷敦史先生」、「馬場医院院長の小鹿山博



放射線と健康に関する講演会の様子

之先生」ならびに「医療法人社団 養高会 理事長で高野病院院長の高野英男先生」の3名の方を「広野町放射線健康管理アドバイザー」として、9月1日付けで委嘱をしたところであります。今後は相談会や講演会などを開催し、各先生方の専門的な見地からのご指導、ご助言を頂戴していきたいと考えております。

福祉環境グループ関係事業については、町内に建設した仮設住宅などについては、7月に入居者の2次募集を行った結果、下北迫急仮設住宅に4世帯、東電東町社宅急仮設住宅に1世帯の申込があり、町内の仮設住宅への入居世帯数は、下浅見川急仮設住宅に11世帯、下北迫急仮設住宅に6世帯、東電東町社宅急仮設住宅に2世帯で、合計19世帯となりま

した。

8月16日には、昨年度延期をしました殉職消防団員並びに殉難巡査慰霊祭を修行院で執り行いました。議員の皆様には暑い中ご臨席いただきありがとうございました。

また、翌17日には、双葉警察署の依頼により、震災による行方不明者の捜索を広野町消防団にご協力いただき実施しました。

9月2日に三郷市で開催されました「第6回全国緑のカーテンフォーラム」において、6月に三郷市などの支援により、いわき市内の仮設住宅などにゴーヤの苗を植え付けた「緑のカーテン設置事業」について、ゴーヤの生長過程などを報告するとともに、支援のお礼を申し上げてまいりました。



埼玉県三郷市のご支援により仮設住宅にゴーヤの苗を植えました

次に、保育所および児童館であります。原子力災害により昨年3

月以降休所、休館していましたが、それぞれ3人の児童の申し込を受け、8月27日に再開いたしました。再開にあたりましては、施設の除染を行ったほか、補修工事および備品などの入れ替えもほぼ終了しております。

建設課関係事業

産業グループ関係事業については、平成24年産米の作付けにつきましては、「作付けの自粛」を農家の皆さんに要請いたしました。今年度は、25年産米の作付けができるよう、中山間地域等直接支払制度に加え、農地の復旧作業を支援する被災農家経営再開支援事業を活用し、新たに設立された広野町復興組合が行う農業の再生と早期の経営再開に向けた事業を支援し、農地の保全に取り組んでいるところであります。

また、除染につきましては、平成23年度から一般住宅を優先して実施しておりますが、同一の事業者が面的に除染作業および放射線管理を行う方が効率的であり、かつ、効果的であると考え、農地の除染を追加委託することとし、去る6月25日付けで清水建設株式会社東北支店と変更契約を締結し、

業務に着手したところであります。今後は、事前調査などの結果に基づき適正な除染計画を立て、説明会などを実施したうえで除染事業を推進してまいります。

次に、去る8月11日に実施されました「広野町復興祈念花火大会」につきましては、震災で犠牲になられた方の追悼と、離れ離れとなった町民の再会の場、そして復興を祈念するための花火大会でありました。

当日はあいにくの雨模様となり、予定をしております広野昇龍太鼓の演奏を中止するなどイベントの規模を縮小せざるを得ませんでした。また、町内に帰還されている皆様はもとより、町外への避難を継続されている多くの方にもお越しいただき、何とか無事に終了することができました。



夜空を彩った復興祈念花火

ご協賛、ご協力賜りました多くの関係者の皆様に心から感謝申し

上げます。

建設グループ関係事業については、公共下水道災害復旧事業であります。約3キロメートルの管渠布設替工事につきましては、本年12月までには完了する予定であり、現在の工事進捗率は、約70パーセントとなっております。

また、広野浄化センターの復旧であります。去る7月17日に、応急的な簡易下水処理施設から復旧工事が完了し、供用を開始した浄化センター施設への切り替えを行いました。通常の生物処理が可能となりました。今後も継続して、生活環境の改善と放流水の水質向上に取り組んでまいります。

次に、除染対策グループ関係事業については、一般住宅の除染作業は、同意をいただいた住宅から開始し、9月4日現在の進捗率は84パーセントとなっております。

今後は、同意をいただいている住宅は、今月中には完了させ、その後、住宅から20メートル以内の山林の除染を始めていきたくと考えております。

仮置場の整備工事につきましては、6月定例会で契約締結議案を議決いただき、来年3月までの工期で予定通り進めておりますが、除染作業を急ピッチで

実施していることにより、除染で発生する廃棄物を一時的に保管する場所が必要となったため、下北迫字東町の仮置場内と下北迫字岩沢地内の民有地に仮の置き場を設置いたしました。

今後とも、除染実施計画に基づき、町民の皆様が早期に帰還できるように除染作業を進めてまいります。

復興建設グループ所管事業である災害公営住宅整備事業については、総戸数48戸の建設に向けて、農地転用など各種申請について手続を行っているところであります。今後、許可がおり次第、用地取得、造成工事を実施する予定であります。

また、道路整備事業につきましては、測量設計業務を発注し、事業を進めております。

教育グループ関係事業

東日本大震災および福島第一原子力発電所の事故により、1学期までいわき市立中央台南小学校およびいわき市立湯本第二中学校の校舎の一部をお借りして開校いたしました。広野小学校、広野中学校および昨年3月から休園しておりました広

野幼稚園の再開式を議員各位のご出席を頂きながら去る8月27日に開催することができました。

再開した広野小学校へは65名、広野中学校へは31名、広野幼稚園へは4名、合計100名の児童生徒が通学・通園することになりました。再開までには、多くの皆様のご指導ご協力があり、約1年5ヵ月ぶりにふるさと広野での授業が実施できることになりました。

今後とも、子どもたちが安心して学ぶことができ、笑いが絶えないような教育環境の整備を進めることで、少しでも通学する子どもが増え、震災前の規模に近づきよう努めて参りたいと考えております。

顧みますと、広野小学校は昨年の2学期から、広野中学校は昨年の10月からと長期間にわたり、学校施設を提供していただくなどのご協力を頂きました。いわき市長をはじめ、いわき市教育委員会、中央台南小学校、湯本第二中学校ならびにそれぞれの学校の保護者や地域のみならずの深いご理解と特段のご協力により学校活動を継続できたのであり、多くの皆さんに心より感謝申し上げます。

暮らしの情報



まちのお知らせ

福島県後期高齢者医療 広域連合からのお知らせ

●一部負担金免除証明書について

平成24年10月1日以降も引き続き、医療機関などの窓口負担の免除を受けるためには、一部負担金免除証明書の提示が必要になります。

一部負担金免除証明書は、後期高齢者医療被保険者証（保険証）

などの送付先としてお届けいただいている住所へお送りしました。

10月以降、医療機関などで受診される場合は、保険証の提示だけでは一部負担金が免除されなくなりますので、必ず、一部負担金免除証明書を保険証と一緒にお出しください。

◆問い合わせ

町民保健グループ
☎0240-27-2113

広野町内応急仮設住宅の 入居者随時募集について

広野町内の応急仮設住宅未割当分について、随時募集を受付けます。募集要件などがありますので、詳細については、担当までお問い合わせください。

◆問い合わせ

広野町福祉環境グループ
☎0240-27-2115

広野小・中学校、 幼稚園の状況について

いわき市内で再開していた広野小学校（いわき市立中央台南小学校内）および広野中学校（いわき市立湯本第二中学校内）は、8月1日より広野町本校舎に戻り、2学期からの本校舎での授業再開に向けて準備を進めておりましたが、8月27日から本格的に学校などが始まりました。

現在、広野小学校は65名、広野中学校は31名、広野幼稚園は4名の児童生徒がそれぞれ通学・通園しています。

また、本校舎での再開に伴い、学校給食も再開しておりますが、使用食材に関して、産地の指定や、給食センターに導入した食品放射線検査機器を使用し、放射性物質の検査を実施するなど、給食の安全安心の確保に努めております。



食品放射性物質検査機器

今後も、広野小・中学校・幼稚園へ通学通園を希望する児童生徒を随時受け入れてまいりますので、希望される場合はそれぞれの学校・園までご連絡をお願いいたします。

◆問い合わせ

- 広野町教育委員会
☎0240-27-4166
- 広野小学校
☎0240-27-2332
- 広野中学校
☎0240-27-3224
- 広野幼稚園
☎0240-27-2221

●区域外就学などにより避難されている児童生徒への就学費支援について

広野町に住所がある方で区域外就学などにより小・中学校に通学する児童生徒がいる世帯に対し、学用品費や給食費などの就学費支援を行います。

就学費支援については、原発避難者特例法により原則として通学先の自治体で実施することとなっておりますので、通学先の市区町村教育委員会へお問い合わせください。

なお、自治体によっては世帯の所得状況などを踏まえて、避難されている世帯であっても就学費支援を行わない場合がありますが、避難先で認められない場合は、最終的に広野町が認定し、通学先の学校を経由して就学費支援を実施いたします。

広野町が認定する場合の詳しい手続き方法については、避難先市区町村の認定状況を確認のうえ、避難先の市区町村教育委員会や通

学先の学校を通じて保護者の方へお知らせいたしますが、避難先で認定とならなかった方は広野町教育委員会までご一報いただければ、早い段階で手続きが進められますので、お早目にご連絡ください。また、すようご協力をお願いします。

●幼稚園就園奨励費補助事業（保育料などの一部援助）の実施について

広野町では、平成23年度に引き続き、国が実施する被災園児に対する入園料や保育料の援助制度を活用し、お子さんが通園する幼稚園に支払う保育料などの一部を援助いたします。

今後、通園する幼稚園などへ、保護者の方々へお渡しする通知や申請書などを送付する予定となっております。

送付する際には、改めて広報などでお知らせいたしますので、ご確認をお願いいたします。

◆問い合わせ

広野幼稚園

☎0240-27-2221

●広野小学校学習発表会

日時 平成24年10月20日（土）
午前8時45分開幕

場所 広野小学校体育館

●広野中学校光笛祭

日時 平成24年10月27日（土）
午前9時開始予定

場所 広野中学校

いずれも一般町民の方の入場が可能ですので、ぜひご来場ください。

◆問い合わせ

教育委員会事務局

☎0240-27-4166



一般財団法人セブンイレブン記念財団主催の「おかえりなさいコンサート」の様子

げんキッズのご案内

入園前のお子さんを対象に、げんキッズを開催しています。

同年代のお子さんと遊んだり、保護者同士の情報交換の場としてご利用いただけます。

また、育児相談なども行います。みなさまのお越しをお待ちしています。

※託児所ではありませんので、保護者同伴となります。

◆場所

こみゅーん助産院
(平谷川瀬字仲山町20-1)

☎0246-23-3303

◆日時

平成24年10月9日（火）
10月23日（火）

午前10時～11時30分

◆問い合わせ

広野町保健センター

☎0240-27-3040

悩み苦情は、まず相談 秋の行政相談週間

■ 無料・秘密厳守 ■

10月15日（月）から21日（日）の1週間は、「秋の行政相談週間」です。

総務省では、行政相談制度のより一層の利用促進のため、この期間中に全国一斉に各種行事を実施しています。

広野町では、行政相談員が、自宅などで相談に応じるほか、次の日程で「行政相談所」を開催します。

役所（国、県、町）やN・T・Tなどの特殊法人などの仕事に関して、苦情や困っていること、心配なこと、分からないこと、要望したいことなど、お気軽にご相談ください。

● 広野町担当の行政相談委員は



金子 晴 美 さん

いわき市自由ヶ丘1の6

☎ 090-5186-4965

● 「行政相談所」開催

◆ 日 時

平成24年10月17日（水）

午前11時30分～午後3時

◆ 場 所

いわき市高久

第四応急仮設住宅集会所

◆ 問い合わせ

総務グループ

☎ 0240-27-2111

無料弁護士相談会の 開催について

弁護士相談会を次のとおり開催いたします。親切丁寧に相談にに応じていただけますので、お気軽にご相談ください。

◆ 相談内容

◎ 生活相談・法律相談

◎ 原発損害賠償問題

◎ 多重債務問題

◎ 相続・借地問題

◎ 会社・家庭での不安や心配事

四倉仮設集会所

日 時 10月20日（土）

午後1時30分から

午後3時30分まで

場 所 四倉鬼越仮設集会所

中央台高久仮設集会所

日 時 10月27日（土）

午後1時30分から

午後3時30分

場 所 中央台高久

第4仮設集会所

◆ 問い合わせ

関東弁護士連合会

埼玉弁護士会

☎ 048-863-5255

不正軽油撲滅 強化月間について

10月は「不正軽油撲滅強化月間」です。

軽油には、県税である軽油取引税（32・1円/ℓ）が課せられますが、脱税する目的で、軽油に灯油や重油を混ぜるなどして製造される燃料、いわゆる「不正軽油」が正常な軽油と偽って販売、使用されています。この不正軽油は、悪質な脱税行為であり、環境汚染やエンジン故障の原因、公正な市場競争の阻害、さらには暴力団などの資金源にもつながります。

県では、10月を「不正軽油撲滅強化月間」とし、関係団体と協力して不正軽油の排除に取り組んでおりますが県民の皆さんからの情

報提供も欠かせません。

不正軽油の製造や販売、使用に関する情報がありましたら、相双地方振興局県税部までご連絡ください。

◆問い合わせ

相双地方振興局県税部
☎0244-26-11127

「ハローワーク平」
就職相談会のお知らせ

ハローワーク平では、毎月「出張相談会」を開催しています。希望する方は、お近くの相談会場にお越しください。

なお、失業手当など給付受給中の方は、「雇用保険受給資格者証」をお持ちください。

◆相談内容

- 就職相談 ○最新の求人相談
- パソコンによる求人検索
- 職業訓練（パソコン・介護など）
- 再就職セミナー（面接対策・応募書類など）

◆相談会開催予定日・時間・会場

○10月11日（木）

午後2時～午後3時

いわき市常磐迎

第2 応急仮設住宅 集会所

○10月19日（金）

午後2時～午後3時

いわき市中央台

第4 応急仮設住宅談話室

○10月23日（火）

午後2時～午後3時

いわき市四倉工業団地

応急仮設住宅 集会所

○10月30日（火）

午後2時～午後3時

いわき市四倉町鬼越

応急仮設住宅 集会所

メールマガジンの配信について

広野町では、町民のみなさんに様々な情報をお知らせするため、メールマガジンの配信を行います。皆様のご登録をお待ちしています！

●メールアドレス登録・変更について

広野町メールマガジン配信または区分変更をご希望の方は ml-in@town.hirono.fukushima.jp に空メール（件名・本文を入力しないメールのこと）を送信してください。しばらくすると、「登録のご案内」のメールが届きます。メール本文に記載されているURLにアクセスし、登録・変更手続きを行ってください。

※メール配信は、「kikaku@town.hirono.fukushima.jp」から届きますので、迷惑メール対策をされている人はご注意ください。

◆問い合わせ

企画グループ ☎0240-27-2114

◆問い合わせ

ハローワーク平
☎0246-23-1421

みかんクラブからの
お知らせ

広野町体育協会運動部
広野町スポーツ少年団
部員募集

平成24年度、活動を再開している広野町運動部の部員を募集いたします。入部希望の方は「広野みかんクラブ」までご連絡ください。

●広野町体育協会

野球部

活動場所 いわき市内

活動日時

火曜日 午後7時～午後9時

バレーボール部

活動場所 中央体育館

活動日時

金曜日 午後7時～午後9時

女子フットサル部

活動場所 中央体育館

活動日時

水曜日 午後7時～午後9時

土曜日 午後6時～午後8時

男子フットサル部

活動場所

中央体育館・いわき市内

活動日時 不定期

剣道部

活動場所 中央体育館

活動日時 2週間に1回

火曜日 午後7時～午後9時

テニス部

活動場所

広野町テニスコート

いわき市内

活動日時

火曜日 午後7時～午後9時

水曜日 午後7時～午後9時

いわき市内 不定期

● 広野スポーツ少年団

野球部

活動場所 広野中学校校庭

活動日時 日曜日

午前8時30分～午前11時

剣道部

活動場所 広野中学校武道館

活動日時 火・金曜日

午後6時～午後8時

テニス部

活動場所

広野町テニスコート

いわき市内

活動日時

火曜日 午後7時～午後9時

水曜日 午後7時～午後9時

いわき市内 不定期

◆ 問い合わせ

広野みかんクラブ事務局

☎ 0240-27-1234

**第24回ふくしま駅伝
参加者募集**

平成24年11月18日(日)に行われ

る第24回市町村対抗福島縦断駅伝競走大会に広野町代表として参加するメンバーを募集いたします。

大会開催日時

平成24年11月18日(日)

午前7時40分 スタート

午後0時50分 ゴール予定

(前日 11月17日(土)午後2時30分～白河市中央体育館で開会式)

練習日

水曜日 午後7時～午後9時

土曜日 午後6時～午後8時

練習場所

水曜日 いわき総合陸上競技場

土曜日 21世紀の森公園

◆ 問い合わせ

広野みかんクラブ事務局

☎ 0240-27-1234

10月教室・イベントスケジュール						
日	月	火	水	木	金	土
9/30	10/1	2	3	4	5	6
		ノルディック教室 10:00~11:30 常磐迎第二仮設集会所		バドミントン サークル 18:00~21:00 多目的運動場	手芸教室 10:00~12:00 高久第四集会所	「MIKANカップ」 フットサル大会 9:00 開会式 広野町多目的運動場 おりがみ教室 10:00~11:30 高久第四集会所
7	8	9	10	11	12	13
		ノルディック教室 10:00~11:30 四倉サポートセンター		フットサル サークル 18:00~21:00 多目的運動場 ノルディック教室 13:30~15:00 高久第四集会所	手芸教室 10:00~12:00 高久第四集会所	
14	15	16	17	18	19	20
		ノルディック教室 10:00~11:30 常磐迎第二仮設集会所		バドミントン サークル 18:00~21:00 多目的運動場	手芸教室 10:00~12:00 高久第四集会所	フットサル教室 13:00~15:00 中央体育館
21	22	23	24	25	26	27
		ノルディック教室 10:00~11:30 四倉サポートセンター		フットサル サークル 18:00~21:00 多目的運動場 ノルディック教室 13:30~15:00 高久第四集会所	手芸教室 10:00~12:00 高久第四集会所	おりがみ教室 10:00~11:30 高久第四集会所 バレーボール教室 15:00~17:00 中央体育館
28	29	30	31	11/1	2	3
				バドミントン サークル 18:00~21:00 多目的運動場	手芸教室 10:00~12:00 高久第四集会所	

教室・イベントの参加申込、問い合わせ先▼広野みかんクラブ▼0240-27-1234

平成24年10月診療分より、医療費の窓口負担無料化が18歳まで拡大します。

すでに広野町は、中学3年生まで健康保険適用の診療を受けた時に支払うべき自己負担を契約している医療機関の窓口において無料化しています。この助成制度が18歳に達する年度の3月末日まで年齢が拡大することとなります。(※高校生3年生相当年齢)

※予防接種費や薬の容器代などは助成の対象とはなりません。

※原則として、国の制度による公費負担医療制度が利用できる場合はそちらを優先し、その際に生じた自己負担は、当該助成の対象とします。また、

保険者が独自に行う助成制度と当該制度を同時に利用することは出来ません。

【助成の対象者】
 ・平成6年4月2日以降に生まれた方で、現在、広野町に住民登録をしている方

【助成を受けるための手続きなど】

助成を受ける場合には、

受給資格者としてあらかじめ登録する必要があります。

現在、中学3年生相当にある年齢までのお子さんに

【助成の内容】
 ・健康保険適用の診療を受けた時に支払うべき自己負担額（診療費や入院時食事療養費など）

は、広野町受給者証が発行されています。したがって、今回の年齢拡大により登録をいただく必要がある方は、

平成6年4月2日から平成9年4月1日生まれの方となります。

※小学校1年生から中学3年生相当までのお子さんの受給者証は、有効期限が15歳

※負担割合
 未就学児 8 : 2
 小学生以上 7 : 3

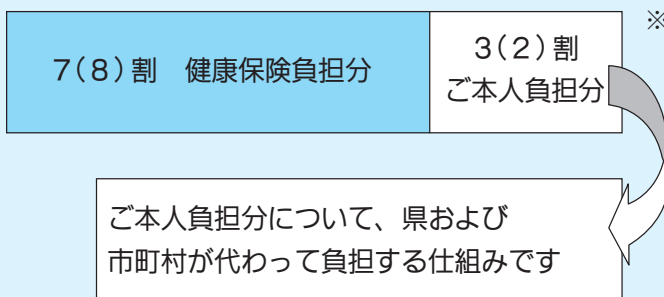

※小学校1年生から中学3年生相当までのお子さんの受給者証は、有効期限が15歳に到達した最初の3月末日までとなっています。これらにつきましては、年度内に新たな受給者証を別途送付させていただきますのでご了承ください。

【受給資格の登録方法】

対象者には、児童医療費受給資格登録申請書（様式第1号）を避難先の住所などに送付します。書類が届きましたら必要事項に記入のうえ、保険証のコピーおよび債権者登録書とあわせ

て広野町保健センターに提出してください。書類確認後、それぞれに受給者証を送付します。

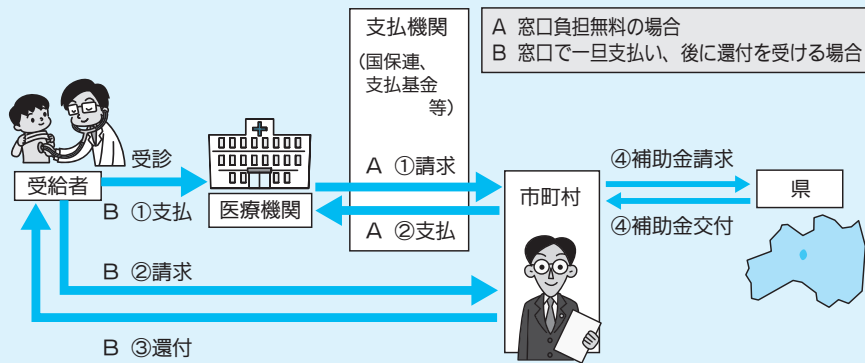

問い合わせ

広野町保健センター
 ☎0240-27-3040

高齢者 インフルエンザ予防接種について

1 対象者

- ①65歳以上の方
- ②60歳以上65歳未満の方であって、心臓、じん臓もしくは呼吸器の機能またはヒト免疫不全ウイルスにより免疫の機能に障害を有する方（②の対象になる方は事前に広野町保健センターにご連絡ください。）

2 実施期間

平成24年10月15日～12月15日まで
（医療機関により休診日が異なりますので事前にご確認ください。）

3 実施医療機関

福島県内の登録医療機関

①接種を希望する医療機関へお問い合わせください。

②県外での接種を希望される方は事前に広野町保健センターまでご連絡ください。

4 接種費用 無料

5 接種方法

①事前に問診票を広野町役場町民保健グループまたは広野町保健センターまで取りに来てください。

②接種を希望する医療機関に予約を入れてください。

③受診の際は保険証および健康手帳をご持参ください。

小児用 インフルエンザ予防接種について

1 対象者

- ①生後6ヶ月から中学3年生まで

2 実施期間

平成24年10月1日～
平成25年1月31日まで

3 実施医療機関

いわき市内および双葉郡医師会の登録医療機関

- ①上記以外の医療機関で接種を希望される方は事前に広野町保健センターまでご連絡ください。

4 接種費用

接種費用から助成額2,000円（上限）を差し引いた金額

5 接種回数

生後6ヶ月から13歳未満 2回接種分
13歳以上から中学3年生まで 1回接種分

6 接種方法

①接種を希望する医療機関に予約を入れてください。

②受診の際は保険証および親子（母子）手帳をご持参ください。

③医療機関に設置してある問診票および申出書に記入し、医療機関に提出してください。

※医師の診察の結果によっては、当日接種を受けることができない場合があります。

問い合わせ 広野町保健センター
☎0240-27-3040



心の相談会

○「夜眠れない」 ○「何をしても楽しくない」 ○「子どもの発達が気になる」
 など1人で悩んでいませんか？町では、臨床心理士による心の相談会を開催いたします。
 気になる方は、お気軽にご相談ください。

開催日 平成24年11月2日（金）
 午前9時30分から午前11時まで
 場所 広野町保健センター

対象者 広野町に住民登録ある方
 申し込み先 広野町保健センター
 ☎0240-27-3040

生活の中で運動量を増やしましょう

健康のために運動は欠かせない！のはわかっているが…仕事や家事に追われ、なかなかまとまった時間がとれない…。

そんな方は無理をせず日常生活の中に歩行などを取り入れ、歩数を増やすことから始めてみましょう。

健康づくりのための身体活動量の目標を歩数に換算すると…

1日 1万歩 — 1週間7万歩（高齢者1日8千歩 — 1週間5万6千歩）

1. エレベーターは使わず階段を使う
2. お昼はお弁当を持って外に出かける
3. 買い物ついでに近所を歩く
4. 「車でまとめ買い」より「こまめに歩いて買い物」
5. 犬を散歩に連れて行く

*治療中の方はかかりつけ医に相談してから始めましょう

秋の味覚のヘルシー料理

秋の味覚、さんま、さつまいも、里芋、栗などは比較的高カロリー。そこで低カロリーのきのこを使った簡単料理を紹介します。きのこはえのきだけ、しいたけ、エリンギなど好みのきのこでどうぞ…。



～豆腐ときのこのうま煮～

（一人あたり）約144kcal 塩分1.4g

材料（2人前）

- ・もめんとうふ…1丁
- ・しいたけ…1パック ・しめじ…1パック
- ・長ネギ…1本
- ・焼き肉のたれ…1/4カップ

この料理は味が濃いめですので、塩分の少ない料理と組み合わせましょう。

例：きゅうりとわかめの酢の物・マカロニサラダ

作り方

- ① とうふはキッチンペーパーで包み10分おいて水切りをし、縦半分、横4等分に切る。
- ② しいたけはかたい部分をおとし、しめじは石づきを切り落とし、それぞれほぐしておく。
- ③ 長ネギは1cmの厚さの斜め切りにする。
- ④ 深めの器に①～③までを入れ、焼き肉のたれをかけまわし、ふんわりラップをかけて電子レンジ500Wで7分加熱する。

ひろの復興市 vol.2

～元気です！広野復興プロジェクト～

開催日：平成24年10月14日(日) (※雨天決行)

開催時間：午前11時～午後4時

開催場所：広野町中央体育館前駐車場 (第18回ひろの童謡まつり会場前)

1. 地元団体、応援自治体からのご当地物産品などの販売
2. ひろの復興 Tシャツなどの販売

- ・広野産 野菜
- ・北海道産直送 野菜
- ・岐阜産直送 野菜
- ・宮崎直送 鶏の炭火焼き (真空パック)
- ・静岡産直送 干物 お茶 など

広野復興プロジェクト実行委員会事務局 (広野町役場企画グループ内) ☎0240-27-2114

富岡消防署からのお知らせ

～ 2012年度全国統一防火標語 ～

消すまでは 出ない行かない 離れない

非常用品を備えよう!!

東日本大震災のような大きな地震が起きると、電気、水道、ガスなどのライフラインに被害が発生し、復旧や救援活動が順調に行われるまでは、自力で生活することを考えなければなりません。

各防災機関は、全力で復旧活動や救援活動を行いますが、救援を必要とする人全員に救援物資などが行き渡るようになるまでは、数日かかるものと考えられますので、みなさんのご家庭や職場においても、再度防災意識を高め非常用品を備えましょう。

◇防災準備品

地震直後の火災や家屋倒壊に備えるもの

- ①火災に備えて・消火器、三角消火バケツ、風呂の水くみ置きなど
- ②避難救出に備えて・おの、ハンマー、スコップ、バール、防水シート、ノコギリ、手袋など

◇非常持出品

両手が使えるリュックサックなどに避難のとき必要なものをまとめて、目のつきやすい所に置いておきましょう。

飲料水、携帯ラジオ、衣類、履き物、食料品、マッチ・ライター、貴重品 (現金・通帳)、懐中電灯、救急セット、雨具 (防寒)、ウェットティッシュなど
※家族状況によって準備するもの…ほ乳瓶、おむつ、常備薬など

◇非常備蓄品

地震後の生活を支えるもの、一人三日分程度

- ①停電に備えて・懐中電灯 (予備電池を含む)、ローソク、マッチ
- ②ガス停止に備えて・簡易ガスコンロ、固形燃料
- ③断水に備えて・飲料水 (ポリタンクなどに溜めておく)



詳しくは 富岡消防署樫葉分署 ☎0240-25-2119 まで

図書館だより

『震災1年全記録』

朝日新聞社：著



東日本大震災と福島第一原発事故から1年、朝日新聞の報道写真などの集大成。

被災地の定点観測・子どもたちのその後など、カメラマンが追いつけた復興への歩みを克明に記録されています。

また、前作として「報道写真全記録3.11-4.11」もございまして、そちらもあわせて是非読んで頂きたいと思っております。

『のこされた動物たち』 太田 康介：著



福島第一原発20km圏内で助けを待ち続ける動物たちの写真集。

20km圏内で動物保護のボランティアをする著者が撮影した3ヶ月におよぶ記録である。無人の家で待ち続ける犬、最後の力を振り絞って助けを求める猫など、強く生きる姿も、助けられなかった命も、動物たちの現状をありのままに伝えていきます。

また、続編として「待ちつづける動物たち」もございまして、そちらも併せて是非読んで頂きたいと思っております。

広野町図書室 新着本のご案内

2012年9月入荷分

タイトル	著者	タイトル	著者
鍵のない夢を見る ※第147回直木賞受賞作品	辻村 深月：著	虚像の道化師	東野 圭吾：著
冥土めぐり ※第147回芥川賞受賞作品	鹿島田 真希：著	フクシマ元年	豊田 直巳：著
神様のカルテ 3	夏川 草介：著	Tsunami 3・11 Part2	第三書館編集部：編
お友だちからお願いします	三浦 しをん：著	Tsunami 3・11 Part3	第三書館編集部：編
白ゆき姫殺人事件	湊 かなえ：著	平清盛 3	藤本 有紀：作
空飛ぶ広報室	有川 浩：著	未来国家ブータン	高野 秀行：著
天声人語 2011年1月-6月	朝日新聞論説委員室：著	霧のむこうのふしぎな町	柏葉 幸子：作
天声人語 2011年7月-12月	朝日新聞論説委員室：著	井上ひさしの日本語相談	井上 ひさし：著
福島に生きる	玄侑 宗久：著	家に帰ると妻が必ず死んだふりをしています。1	K. Kajunsky：作
フクシマからの手紙	市川 恵子：著	家に帰ると妻が必ず死んだふりをしています。2	K. Kajunsky：作

※諸事情により、本の入荷が遅れたり、入荷できない場合がございますので、予めご了承下さい。

図書室の開室時間の変更について

開室時間は
8時30分から17時15分となります。

10月の休室日のご案内

2日(火)・9日(火)
16日(火)・23日(火)・30日(火)

※ 図書室ではお客様からの本のリクエストを受け付けております。詳しくはスタッフまでお尋ねください。

■ 問い合わせ 広野町図書室 ☎0240-27-3211

医療機関などの診療日および診療時間などの状況（9月25日現在）

● 高野病院

☎0240-27-2901
月曜日 9:00～12:00
火曜日 9:00～12:00
木曜日 9:00～12:00
金曜日 9:00～12:00
土曜日 9:00～12:00

● 馬場医院

☎0240-27-2231
月曜日 14:00～18:00
木曜日 9:00～11:00

● 広野薬局

☎0240-27-2265
月曜日 14:00～18:00
木曜日 9:00～11:00

● 花ぶさ苑

☎0240-27-1755
面会時間 8:30～18:00

*その他の医療機関等につきましては、休診・休業となっています。

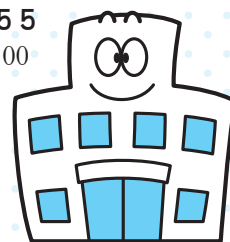

広野町内ごみ収集カレンダー

10月

11月

日	月	火	水	木	金	土	日	月	火	水	木	金	土
	1	2	3	4	5	6					1	2	3
	可燃	ペットボトル プラスチック	不燃	可燃							可燃		
7	8	9	10	11	12	13	4	5	6	7	8	9	10
		可燃 ペットボトル プラスチック	カン類	可燃				可燃	ペットボトル プラスチック	不燃	可燃		
14	15	16	17	18	19	20	11	12	13	14	15	16	17
	可燃	ペットボトル プラスチック	ビン類	可燃	粗大			可燃	ペットボトル プラスチック	カン類	可燃	粗大	
21	22	23	24	25	26	27	18	19	20	21	22	23	24
	可燃	ペットボトル プラスチック		可燃				可燃	ペットボトル プラスチック	ビン類	可燃		
28	29	30	31				25	26	27	28	29	30	
	可燃	ペットボトル プラスチック						可燃	ペットボトル プラスチック		可燃		

広野町内でのごみの収集について

10月および11月の広野町内でのごみ収集日は次のとおりです。

ごみステーション周りの汚れが大変目立ちます。ごみを出す場合は「ごみと資源の分け方・出し方」を確認し、指定ゴミ袋に分別して、収集日当日にごみステーションボックス内に出してください。

粗大ごみを出すときは、南部衛生センター【☎0240-25-4609】へ3日前まで連絡してください。受付時間は、午前10時～午後3時です。広域職員がご自宅まで回収しにお伺いいたします。(有料です。)

また、古紙類については、広野町役場車庫にて随時回収しております。

【指定袋販売店】

- ・島村金物店
- ・渡辺金物店
- ・四倉屋精肉店
- ・堀江商店
- ・片岡米穀店
- ・ふたば農協広野支店
- ・広野薬局
- ・セブンイレブン広野町店
- ・Yショップ大滝



水道水中における放射性物質のモニタリング結果

検査機関：いわき市水道局水質管理センター

■ 広野町：小滝平浄水場（浅見川左岸）

採水年月日	ヨウ素131	ヨウ素132	セシウム134	セシウム137
2012/8/2	ND	ND	ND	ND
2012/8/5	ND	ND	ND	ND
2012/8/7	ND	ND	ND	ND
2012/8/9	ND	ND	ND	ND
2012/8/12	ND	ND	ND	ND
2012/8/14	ND	ND	ND	ND
2012/8/16	ND	ND	ND	ND
2012/8/19	ND	ND	ND	ND
2012/8/21	ND	ND	ND	ND
2012/8/23	ND	ND	ND	ND
2012/8/26	ND	ND	ND	ND
2012/8/28	ND	ND	ND	ND
2012/8/30	ND	ND	ND	ND

■ 楢葉町：小山浄水場（木戸川）

採水年月日	ヨウ素131	ヨウ素132	セシウム134	セシウム137
2012/8/2	ND	ND	ND	ND
2012/8/5	ND	ND	ND	ND
2012/8/7	ND	ND	ND	ND
2012/8/9	ND	ND	ND	ND
2012/8/12	ND	ND	ND	ND
2012/8/14	ND	ND	ND	ND
2012/8/16	ND	ND	ND	ND
2012/8/19	ND	ND	ND	ND
2012/8/21	ND	ND	ND	ND
2012/8/23	ND	ND	ND	ND
2012/8/26	ND	ND	ND	ND
2012/8/28	ND	ND	ND	ND
2012/8/30	ND	ND	ND	ND

※検出下限値：放射性ヨウ素・放射性セシウムに関し、1Bq/kg

※2012年8月30日時点で**全て検出下限値未満(ND)**ですので、飲料水として食品衛生法上問題ありません。

※現在、広野町内の水道水は小滝平浄水場のみからの給水となっております。

《参考》検査日現在の目標値

(単位:Bq/kg)

	ヨウ素131	ヨウ素132	セシウム134	セシウム137
食品衛生法の規定に基づく新たな基準による目標値	-	-	10	

※これまで暫定規制値が設定されていた放射性ヨウ素については、半減期が短く、国に平成23年7月15日以降の検出報告がないことから、規制の対象から除外されました。

問い合わせ 双葉地方水道企業団 災害対策本部

〒970-8015 福島県いわき市好間町川中子字落合96-2 夏井川河川防災センター内
 ☎0246-25-4820 (代表) ☎0246-21-9712 E-mail: soumu@f-mizu.jp

平成24年度 水道修理当番表

【緊急時連絡先】 双葉地方水道企業団災害対策本部 電話：0246-25-4820 (平日8:30~17:15)
 090-9635-3044 (休日・夜間)

	平成24年10月	平成24年11月	平成24年12月
㈲吉田鉄工所 ☎0240-27-3241	8日~14日・29日~31日	1日~4日・19日~25日	10日~16日・30日
㈲山忠設備工業 ☎0246-21-1022	15日~21日	5日~11日・26日~30日	1日~2日・17日~23日・31日
北陽管工㈲ ☎0240-27-3419	1日~7日・22日~28日	12日~18日	3日~9日・24日~29日

広野町内空間線量モニタリングデータ

測定：文部科学省リアルタイム線量測定システムおよび役場

測定日	8/20	8/27	9/3	9/10	備考
測定データ 測定所在地	測定日 天候				
	晴れ				
	測定日 風向				
	南南東(2m/s)	南東(2m/s)	南東(2m/S)	南南東(4m/S)	
	調査線量(単位：μSv/h)				
正木内地区集会所	0.24	0.24	0.24	0.24	除染済
折木字館地内	0.27	0.27	0.27	0.26	除染済
折木地区集会所	0.19	0.19	0.20	0.18	除染済
東下地区集会所	0.23	0.23	0.22	0.22	除染済
亀ヶ崎地区集会所	0.21	0.22	0.21	0.23	除染済
南沢地区集会所	0.22	0.23	0.22	0.22	除染済
桜田地区集会所	0.28	0.22	0.21	0.18	除染中
浅見生活改善センター	0.30	0.30	0.29	0.29	除染中
長畑地区集会所	0.25	0.25	0.24	0.24	除染済
小松地区集会所	0.26	0.26	0.25	0.19	除染済
箒平地区集会所	0.22	0.23	0.22	0.22	除染済
下浅見川地区集会所	0.16	0.16	0.16	0.15	除染済
築地地区集会所	0.29	0.27	0.24	0.26	除染済
浜田地区集会所	0.17	0.16	0.16	0.16	除染済
下北迫地区集会所	0.19	0.19	0.18	0.18	除染済
上北迫地区集会所	0.27	0.26	0.25	0.25	除染済
田の神地区集会所	0.26	0.27	0.26	0.26	除染済
二本栲地区集会所	0.23	0.24	0.24	0.24	除染済
苗代替地区集会所	0.46	0.46	0.42	0.44	未除染
広野町公民館	0.32	0.32	0.32	0.32	除染済
広洋台地区集会所	0.22	0.25	0.26	0.22	除染済
二ツ沼総合公園	0.42	0.42	0.41	0.41	除染中
仮置き場	0.25	0.30	0.25	0.25	
広野町役場	0.16	0.15	0.15	0.15	除染済
桜田住宅	0.26	0.25	0.26	0.25	除染中
広野幼稚園	0.14	0.13	0.15	0.14	除染済
広野小学校	0.14	0.14	0.15	0.14	除染済
広野中学校	0.13	0.11	0.11	0.12	除染済
広野保育所	0.16	0.15	0.16	0.16	除染済
広野児童館	0.19	0.20	0.19	0.20	除染済
のびっこらんど広野	0.25	0.24	0.24	0.25	未除染
西の沢ため池駐車場	0.21	0.21	0.20	0.20	除染済
広野町老人福祉センター	0.22	0.22	0.22	0.21	除染済
広野町老人サービス(広桜荘)	0.25	0.26	0.25	0.25	除染済

※観測日の、天候・風向については役場を基準とする。

人口と世帯数 (住民基本台帳人口による)

平成24年7月9日の住民基本台帳法の改正により外国人住民についても集計しています。

町内へ戻られた方は必ず役場に届出をしてください。

● 町のすがた ●

世帯数 1,905世帯
 総人口 5,246人
 (男) 2,603人
 (女) 2,643人

● 人のうごき ●

転入 2人
 転出 36人
 出生 4人
 死亡 8人

● 現居住者数 ●

町内居住者数 493人
 町内居住世帯数 290世帯

平成24年9月20日現在
 (現居住者数は届出をされた方の数です。)

平成24年8月末日現在

第18回

ひろの うた 童謡まつり 音楽祭

広野で生まれた童謡、唱歌を通して

2012.
10.14日

場所 広野町中央体育館

開場 13:00

開演 13:30

入場
無料

- 主 催/広野町
- 主 管/「ひろの童謡まつり」実行委員会
- 協 力/いわき明星大学
- お問い合わせ先/広野町総務課企画グループ内
「ひろの童謡まつり」実行委員会事務局
TEL.0240-27-2114
(祝祭日を除く/月～金曜日/9時～17時)
- URL/<http://www.town.hirono.fukushima.jp/>
- E-mail/kikaku@town.hirono.fukushima.jp

福島県
福島県教育委員会
福島県町村会
広野町教育委員会
双葉地方広域市町村圏組合
(社)日本童謡協会
東京電力(株)広野火力発電所
広野町商工会
(株)東邦銀行植葉支店
(株)大東銀行

(株)福島銀行
あぶくま信用金庫広野支店
ふたば農業協同組合
東日本旅客鉄道株式会社水戸支社
福島民報社
福島民友新聞社
朝日新聞いわき支局
毎日新聞福島支局
読売新聞東京本社福島支局
河北新報社

NHK福島放送局
福島テレビ
福島中央テレビ
福島放送
テレビユー福島
ラジオ福島

出演

出演者：眞理ヨシコ(広野童謡大使)・大和田りつこ
たいらいさお・岡崎裕美・塩野雅子・西山琴恵
吉田夏子・篠崎仁美(ピアノ)・長谷川美佐子(ピアノ)

音楽監督・指揮：伊藤幹翁

構成演出：牛山 剛

参加団体

- MJC(南相馬ジュニアコーラス)アンサンブル(南相馬市)
- 三郷市立瑞木小学校(埼玉県三郷市)
- めじろたち(双葉郡広野町)
- 広野町立広野幼稚園(双葉郡広野町)
- 広野町立広野小学校(双葉郡広野町)
- 広野町立広野中学校(双葉郡広野町)



平成24年度 電源立地地域対策交付金事業

Hirono Town Public Information



編集・発行/広野町役場総務課企画グループ
☎(0240)27-2114

ホームページ <http://www.town.hirono.fukushima.jp>
Eメール kikaku@town.hirono.fukushima.jp

●広野町役場

福島県双葉郡広野町大字下北迫字苗代替35
☎0240-27-2111(代)