

東北に春を告げるまち

広報

ひろの

No. 470

2009.10

町民憲章

- 1. 自然を愛し、心のふれ合う、平和なまちにします。
- 1. 仕事に誇りをもち、力をあわせて、豊かなまちにします。
- 1. 互いに尊敬し、仲良く話し合える楽しいまちにします。
- 1. 教養を高め、からだをきたえ、明るいまちにします。
- 1. あしたに希望を持ち、たくましく、前進するまちにします。



親子の前で 『大きなかぶ』を上演

広野町老人クラブ連合会 *関連記事はP4に掲載

● Contents

- ◆特集 広野ライフスタイル.....2~5
- ◆お知らせ6~12
- ◆広野町図書室新着本・広野文芸欄 ...13
- ◆まちの話題14~15
- ◆保健センター16
- ◆広野みかんクラブ17
- ◆公民館部会紹介18~19
- ◆ひろの童謡まつり音楽祭案内20

広野ライフスタイル

町民いきいき生活取材

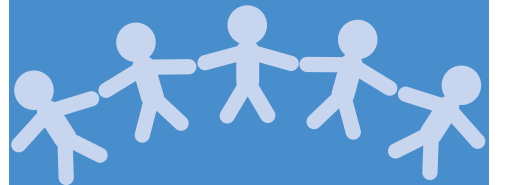

広野町は多くの笑顔であふれている。

それぞれ、趣味やいきがいを持って人。笑顔でいきいきと生活を送る町民が、町に明るさをもたらしている。

そんな人たちを紹介。また、これをきっかけに自分の趣味やいきがいについて考えてほしい。



広野昇龍太鼓メンバー

ドンドンドン、ドンドンドン。日が暮れる時間も早くなり、あたりは真っ暗になった築地ヶ丘体育館の明かりとともにこぼれる太鼓のリズム。入口の扉を開けると、今にもガラスをつき破りそうなくらい、太鼓の鼓動が心と身体に響いてくる。圧倒される。

このリズムを奏でるのは、今年で結成から15周年を迎える「広野昇龍太鼓」。サマーフェスティバルやイベント参加、自主公演の開催など数多くの舞台を踏んできた。

その広野昇龍太鼓が岩手県北上市で9月6日に開催された第9回全日本創作太鼓フェスティバルで



鏡を前に基本動作を確認するメンバー

心を震わす 広野昇龍太鼓

第3位に輝いた。大会参加のきっかけを「チーム結成から15年が経過して、節目を迎えました。新たな目標として応募に踏みきました。」と話すのはメンバーの西本さん。事前のビデオ審査を経て本大会の出場が決定した。

大会に向けて練習には熱が入り、心地よい緊張感を楽しみながらメンバーが一体となり、充実したものとなった。

大会は持ち時間10分以内でオリジナル曲の「祭宴」と「燦燦」の2曲を披露した。広野昇龍太鼓の特徴である太鼓のもつ荒々しさや動きの激しさ、躍動感、日本舞踊のもつしなやかさ、きめこまやかさが最大限に表現された。第3位に加え、メンバーを喜ばせるプレゼントがもう一つあった。エンターテイメント賞の受賞だ。この賞は、会場審査員の得点の最も多いチームに贈られるもので、演奏するものとしてお客さんから評価を受けることは非常にうれしいことだ。

大会が終了してからも結果におこることなく練習に取り組んでいる。太鼓を楽しく打つという原点を忘れず、太鼓の輪を広げるために全力を注いでいる。

みんなもぜひ、太鼓の音色、リズムを聴きに築地ヶ丘公園に足を運んでみてほしい。



指導には実際に演技をして手本をみせる

広野町老人クラブ連合会
大和田高男 会長
インタビュー



健康づくり・
友愛・奉仕

広野町老人クラブは、健康づくり・友愛・奉仕の3つが活動の目的です。

活動は多岐にわたります。パークゴルフ、ゲートボール、清掃奉仕活動、他市町村との交流会などがあげられます。

また、広野町老人クラブで行っている活動などを県老人クラブで発表する機会もあります。

活動を通じて出会えるたくさんの人たちと交流することが楽しいですし、私にとって生きがいです。みなさんにもぜひ参加していただきたいです。

第30回の歴史ある
老人クラブスポーツ大会

第30回を数える老人クラブスポーツ大会は、健康づくりと会員の交流を目的に毎年行われている。各地区や混合チームで参加、それぞれの種目で点数を競いあった。また、幼稚園児とのダンス交流も行われ、会員にとって楽しい1日となった。

今年は30周年の記念として福祉レクリエーションと健康体操「ひろの町民夢太鼓」が行われた。

このように、現会員やこれまでの歴代会員が開催に工夫をこらし努力したことが30周年という歴史を刻んだ。



スポーツ大会玉入れの様子



げんキッズに参加した親子と老人クラブ会員



子どもたちの笑顔につられて笑みがこぼれる



ダンスは上手に踊れたかな？

広野町
老人クラブ連合会

老人クラブの会員が、保健センターで行われた子育て支援「げんキッズ」に参加。おやつ作りやダンスなどに子どもたち、お母さんたちといっしょに交流を深めた。

また、紙芝居の読み聞かせ「大きなかぶ」を披露。1人ひとりが登場人物の役になりきり、「うんとこしょ、どっこいしょ」の掛け声で子どもたちを喜ばせていた。

参加した会員は「自分たちの孫の世代ですね。皆さんとてもかわいいです。私自身も楽しく参加させてもらっています。親子の皆さんも楽しんでるんだなと感じています。」と笑顔がこぼれた。

うんとこしょ、
どっこいしょ

お知らせ



保 育 所

平成22年度 広野町保育所入所児童 申込み受付

平成22年度の広野町保育所入所児童の申込みを次の要領により受け付けます。

- **受付期間と受付時間**
平成21年11月2日～平成21年11月30日
平日の午前8時30分～午後5時15分
- **受付場所**
広野町保育所
(広野町中央台1丁目8番地)
- **入所できる年齢と定員**
平成16年4月2日から平成21年10月1日までに生まれた児童定員60名
- **保育時間**
◆ **平常保育**
月～金：午前8時～午後4時

- ◆ **延長保育**
土………午前8時～12時
月～金………
午前7時30分～午前8時
午後4時～午後6時
※仕事の都合により延長保育を希望される場合は、《保育時間延長要望申請書》を提出する。
- **保育所へ入所できる基準**
保育所へ入所できる児童は、両親とも次の①～⑦いずれかの事情にある場合。ただし、①～⑥までの場合で家庭に親以外の保育者がいる場合は除きます。
- ① **【家庭外労働】**
親が家庭の外で仕事をするのが通常であり、児童の保育ができない場合
- ② **【家庭内労働】**
親が家庭で児童と離れて家事以外の仕事をするのが通常であり、児童の保育ができない場合
- ③ **【親のいない家庭】**
死亡、行方不明、拘禁などの理由により親がいない家庭の場合
- ④ **【母親の出産等】**
母親が出産の前後、または病気、負傷、心身に障害があり、児童の保育ができない場合
- ⑤ **【病人の看護等】**
家庭に長期にわたる病人や、心身に障害を有する者があり、親が常時その看護にあたっており、児童の保育ができない場合
- ⑥ **【母親の求職】**
母親が求職中の場合（定員を超えているときには入所できない場合もあり）
- ⑦ **【家庭の災害】**
火災、風水害、地震等により被災し、その復旧の間、児童の保育ができない場合
- **途中入所**
4月以降に入所を予定している場合にあっては、できるだけ受付期間中に手続きをしてください。
- **保育料**
児童福祉法の規定による広野町保育所費用徴収規則に基づき、町民税と所得税の課税額によって決定します。
- **提出書類**
(用紙は、保育所に備えてあります。)
- **保育所入所申込書**
- **保育所入所申込補助票**
- **家庭状況申立書**
- **在職証明書または自営申立書・内職証明書**
- **課税証明書**
- **源泉徴収票の写し、または確定申告書の写し**
- **保護者連絡先（緊急連絡先）略図（保育所から自宅まで）**
- **求職中の場合は、ハローワークカードの写し**
- **一時保育について**
◆ **申込み方法**
初めて利用する場合は、「一時保育申込書」や登録書類へ記入がります。
(用紙は、保育所に備えてあります。)

幼 稚 園

平成22年度 幼稚園児募集

- 平成22年度広野町立広野幼稚園の入園児を次のように募集します。
- **5歳児（年長児）**
平成16年4月2日から平成17年4月1日までに生まれた児童
- **4歳児（年中児）**
平成17年4月2日から平成18年4月1日までに生まれた児童
- **申し込み場所**
広野町教育委員会事務局または広野幼稚園
- **申し込み期間・受付時間**
平成21年11月2日～平成21年11月30日
平日の午前8時30分～午後5時15分
- **申し込み方法**
広野町教育委員会事務局または広野幼稚園に備え付けの「入園許可申請書」による。
- **保育時間**
月～金………
午前8時～午後1時45分
午後1時45分～午後6時
- **町民バス（通園用）**を利用するときは併せて申し込みをしてください。
- ◎ 預かり保育を利用するときは併せて申し込みをしてください。
- ◎ 両親が職業を持ち家庭での保育が困難な場合など

児 童 館

平成22年度 広野町児童館児童申込み受付

- 平成22年度広野町児童館児童の申込みを次の要領により受け付けます。
- **入館対象児童**
小学1年生から5年生まで
- **受付期間**
平成21年11月2日から平成21年11月30日まで
- **募集定員**
登録児童 約100名
- **入館申し込み用紙及び提出先**
広野町児童館
(広野町中央台1丁目6番地)
- **登録児童**
入館申し込みが必要で、入館対象児童で昼間家庭に保護者がおらず、年間を通して児童館を利用する児童。
次の費用負担（月額）があります。
- **児童館使用料**………5200円
- **保護者会費**………3000円
- **おやつ代**………2,000円

総務グループ

高齢者運転免許証自主 返納支援事業

町では、高齢者による交通事故の減少を図るため、65歳以上の高齢者の運転免許証自主返納支援事業として、運転免許証自主返納時に交付される「運転経歴証明書」を町民バス降車時に提示された方については、11月1日より運賃を免除します。

なお、運転免許証を自主返納したにもかかわらず、「運転経歴証明書」をお持ちでない方については、「運転経歴証明書」に替わるものとして「運転免許証返納者証」を

町民保健グループ

平成21年10月1日以降 の出産育児一時金の支 給額と支払方法が変わ ります

支給額が変わります
4万円引き上げ、原則42万円となります。

● **直接支払制度が実施されます**
かかった出産費用に出産育児一時金を充てることができるよう、原則として医療保険者から出産育児一時金が病院などに直接支払われる仕組みが変わります。
今後は原則42万円の範囲内で、まとまった出産費用を事前に用意しなくてもよくなります。
※出産費用が42万円を超える場合は、その差額は退院時に病院

などにお支払いください。
また、42万円未満の場合は、その差額分を医療保険者に請求することができます。

● **町民保健グループ**
☎27-2113

第10回ひろの健康ウォーク Part 2

◆とき 平成21年10月24日(土)

- 受付…午前8時30分 ○開会…午前9時 ○閉会…午後1時解散(予定)
- ◎ウォーキングスタート 10キロメートルコース…午前9時15分
6キロメートルコース…午前9時30分

◆ところ 保健センター前広場集合

※小雨決行（雨具等をご用意ください。） ※雨天の場合は、25日(日)に順延します。

◆参加申込みおよびお問い合わせ先

- 子どもからお年寄りまで、健康な方なら誰でも参加できます。ただし、小学3年生以下の参加者は保護者同伴とします。
- 参加申込用紙は、町民保健グループおよび保健センターにあります。
- ※電話による申込み
平日：午前8時30分～午後5時15分 町民保健グループ ☎27-2113
保健センター ☎27-3040

◆申込締切日 平成21年10月22日(木)

※当日の参加も可能ですが、準備の都合上、事前のお申し込みをお願いします。

◆その他

- 当日、ケガ等が発生した場合は、主催者が加入する傷害保険の補償範囲内での対応となります。それ以外は責任を負いかねますので、各自健康管理には十分注意してください。
- 豚汁は用意しますが、昼食は各自持参してください。
- 相双動物愛護ボランティア会（しっぽの会）の登録犬は参加できませんが、指定の場所でお待ちいただくこととなります。

◆コース概略図



◆主催

- 広野町
- 広野町国民健康保険

町内における井戸の状況のアンケート結果

災害時における生活水等確保の参考とするため町内の井戸の利活用状況を皆さまのご協力をいただきアンケート調査を実施しました。その結果は次のとおりです。

- ◆ 回答率 45・9%
- (1)ご自分の敷地内に使用可能な井戸がある
 - ある……………106戸
 - ない……………527戸
- (2)井戸水の利用目的 (1戸で複数の回答あり)
 - 飲料水……………22戸
 - 洗濯用……………28戸
 - 風呂水……………16戸
 - その他……………94戸
- (3)井戸水は定期的に水質検査をしている
 - している……………4戸
 - していない……………105戸
- (4)災害時の生活水として提供できる
 - できる……………48戸
 - できない……………58戸

「協力ありがとうございました。」

第6回浜街道フォーラム「ふれあい・つながる道路 浜街道」

開催日時
平成21年10月18日(日)
午前9時から午後4時

場所
南相馬市小高区浮舟文化会館・ふれあい広場・一般県道広野小高線

◆ 主な内容

- ◆ 講演 (先着300名)
講師 桂 米助
場所 浮舟文化会館
- ◆ ふくしまFM
トーク&ライブショー
物産市、イベント、ビンゴ大会
場所 ふれあい広場
- ◆ 体験ワークショップ (先着300名)
場所 一般県道広野小高線

◆ 主催

浜街道フォーラム実行委員会

◆ 共催

広野町、榎葉町、富岡町、大熊町、双葉町、浪江町、南相馬市
浜街道フォーラム実行委員会
☎0244-2415252

電光表示広告物等の設置基準の新設について

景観への配慮、交通安全上の観点から、電光掲示板や映像広告などの「電光表示広告物等」の設置基準を設ける福島県屋外広告物条

住宅用火災警報器設置状況アンケート結果

平成16年の消防法改正により、住宅火災による死傷者をなくすために新築住宅については平成18年6月1日から、既存住宅については平成23年5月31日までにすべての住宅に住宅用火災警報器の設置が義務づけられました。

これを踏まえて、双葉地方広域市町村圏組合消防本部を主体として双葉郡内に居住する約26,000世帯を対象に住宅用火災警報器の設置状況調査を回覧アンケート方式により実施したところ、郡内の法改正による設置義務の認知率は「84・5%」、設置率は「30・9%」との集計結果ができました。

◆ 住宅用火災警報器設置状況調査結果

(平成21年6月末現在)

回答数		郡内合計	広野町
認知状況調査	知っている	9,788件	983件
	知らない・不明	1,791件	7件
	認知率	84.5%	99.3%
設置状況調査	設置済	3,580件	261件
	未設置・不明	7,999件	729件
	設置率	30.9%	26.4%

双葉消防本部

第9回 双葉地方広域消防職員意見発表会の開催

第9回双葉地方広域消防職員意見発表会を開催します。

「守れ尊い命」消防活動現場から若き消防隊員の「生」の声を聞きましょう。

入場は無料です。

◆ 日時

平成21年11月10日(火)
午後1時30分～午後3時

◆ 場所

榎葉町コミュニティセンター
大ホール

◆ 発表者

消防職員4名

◆ 主催

双葉地方広域市町村圏組合消防本部

◆ 共催

双葉地方広域消防本部総務課
☎0240-3512119

地域の防災力を高めよう!

非常用品を備えよう!!

大きな地震が起きると、電気、水道、ガスなどのライフラインに被害が発生することが予想され、復旧や救援活動が順調に行われるまでは、自力で生活することを考えなければなりません。

各防災機関は、全力で復旧活動や救援活動を行います。救援を必要とする人全員に救援物資等が行き渡るようになるまでは、数日かかるものと考えられますので、皆様のご家庭や職場においても非常用品を備えましょう。

◆ 防災準備品

地震直後の火災や家屋倒壊に備えるもの

- ①火災に備えて
……………消火器、三角消火バケツ、風呂の水くみ置きなど
- ②避難救出に備えて
……………おの、ハンマー、スコップ、パール、防水シート、ノコギリ、手袋など

◆ 非常持出品

両手が使えるリュックサックなどに避難のとき必要なものをまとめて、目のつきやすい所に置いておきましょう。

飲料水、携帯ラジオ、衣類、履き物、食料品、マッチ・ライター、貴重品 (現金・通帳)、懐中電灯、救急セット、雨具 (防寒)、ウェットティッシュなど
※家族状況によって準備するもの……ほ乳瓶、おむつ、常備薬など

◆ 非常備蓄品

地震後の生活を支えるもの、1人3日分程度

- ①停電に備えて……………懐中電灯 (予備電池を含む)、ローソク、マッチ
- ②ガス停止に備えて……………簡易ガスコンロ、固形燃料
- ③断水に備えて……………飲料水 (ポリタンクなどに溜めておく)



住宅用火災警報器の早期設置

寝室等に住宅用火災警報器を平成23年5月31日までに設置することが定められています。大切な命を守るために、早期設置に努めてください。



平成23年5月31日まで
残り703日
(平成21年10月1日現在)

お問い合わせ先 富岡消防署 ☎22-2119 榎葉分署 ☎25-2119 川内出張所 ☎38-2119

「ごみステーション」の利用についてのお願い



- ◎ 収集日以外の日のごみを絶対に出さないでください。
- ◎ ごみは収集日の午前8時30分までにお願いします。
- ◎ ごみは指定された袋に入れて出してください。
- ◎ 「ごみステーション」周辺の清掃にご協力ください。

消火器の不正確取引にご注意を!

消火器の不適切な点検や、高額請求の被害が日本各地で多発しています。

双葉郡内においても、消火器の不正確な販売が発生しました。消防署では消火器や、住宅用火災警報器の販売はしていません。



実際の点検は
消防署の訪問点検にご注意!

榎葉分署 ☎25-2119

平社会保険事務所

年金をあきらめないで「カラ期間」はありませんか

● 裁定請求
老齢基礎年金は、25年の資格期間を満たした方が、65歳になると支給されます。

老齢基礎年金などの公的年金は、支給される条件がそろえば自動的に支給されるものではありません。本人が、必要な書類を提出して、「裁定請求」という手続きを行い、それが認められて、はじめて支給されることとなります。

● 裁定請求書の事前送付

平成17年10月から、裁定請求漏れを防ぐために、25年以上の加入期間があつて老齢基礎年金等の受給年齢（老齢基礎年金では65歳）を迎える方を対象にして、受給年齢になる3カ月前に、社会保険庁から、同庁が管理している年金加入記録等をあらかじめ印字した「裁定請求書」などの書類が、事前に送付されてきます。

この事前送付された裁定請求書を受け取った方は、印字された内容を確認して、漏れなどがあつた場合は訂正するなどして、その裁定請求書と必要な貼付書類を指定された場所（町民保健グループ、平社会保険事務所）に郵送または来訪によって提出して、裁定請求の手続きをすることになります。一方、25年の加入期間が不足し

ている方には、この裁定請求書が事前送付されず、かわりに「年金に関するお知らせ」という注意喚起するためのハガキが社会保険庁から、同じく受給年齢になる3カ月前に送られてきます。

しかし、加入期間が25年に満たないからといって、はじめから裁定請求の手続きをあきらめないでください。

● カラ期間について

公的年金には、「カラ期間」というものが設けられています。カラ期間とは、年金額には反映されませんが、25年の資格期間には含まれる期間のことです。このカラ期間が25年以上あれば、老齢基礎年金の資格期間を満たしたことになります。

主なカラ期間は、国民年金に任意加入できたのに任意加入しなかった期間など、次の4つの期間のうち、昭和36年4月以後の20歳以上60歳未満の期間とされています。

- ① 厚生年金等の加入者の被扶養配偶者であつた昭和61年3月以前の期間
- ② 学生であつた平成3年3月以前の期間
- ③ 海外在住の期間（任意加入できなかった昭和61年3月以前の期間を含めます）
- ④ 厚生年金・船員保険から脱退手当金を受けた昭和61年3月以前の期間（昭和61年4月以後に国民年金の加入期間がある場合に限りません）

※カラ期間は、障害や遺族基礎年金の受給に必要な資格期間を判定する場合においても、同様に計算の対象とされます。

※老齢基礎年金の資格期間を満たして厚生年金の加入期間が1年以上ある昭和36（女子は41）年4月1日以前生まれの方については、生年月日に応じて60歳〜64歳から「60歳前半の老齢厚生年金」が支給されます。

ご自分に、これらのカラ期間があると思われる方は、年金の受給権に結びつくこともありますので、町民保健グループまたは平社会保険事務所に相談してください。

☎ ねんきんダイヤル

☎ 0570-051165

☎ 平社会保険事務所

☎ 0246-235616

* 社会保険庁のホームページ

<http://www.sia.go.jp/>

☎ 町民保健グループ

☎ 27-2113

「老齢福祉年金」支給について

老齢福祉年金は、国民年金制度が発足した当時（昭和36年4月）、すでに高齢であつたために、老齢年金の受給資格期間を満たすことができない方に対して支給される年金です。（老齢福祉年金は、支給が全部または一部停止されることがあります。）

原子力広報協会

平成21年度「原子力を考える」事業 エネルギーチャレンジフェスタ

（財）福島県原子力広報協会では、10月25日（日）にエネルギーチャレンジフェスタを開催します。

入場は無料です。ご家族やお友達といっしょに遊びに来てください。

● 日時

平成21年10月25日（日）
午前10時〜午後3時30分

● 場所

福島県原子力センター
（双葉郡大熊町）

● 開催内容

- 意見交換会&作文発表
高校生の作文発表と早稲田大学名誉教授の大槻義彦さん、テレビユー福島の新浦敦さんとの意見交換会です。
- 小中学生の絵画・書道展
- 科学実験ショー
米村でんじろう先生の弟子の「ゆう先生」による不思議でもしろうい実験です。
- アトムシアターと館内見学会
劇場版
仮面ライダーディケイド
「オールライダー対大ショッカー」
銀幕版
侍戦隊シンケンジャー
「天下分け目の戦」

福島県方法務局

筆界特定制度相談会

法務局職員・土地家屋調査士が相談をお受けします。予約は不要です。

● 筆界特定制度とは

土地の所有者等の申請により、法務局の筆界特定登記官が土地の現地における境界（筆界）を特定する制度です。

● 相談内容

土地の境界問題・筆界特定制度の利用に関することなどについて

● 日時

平成21年11月8日（日）
午前10時〜午後3時

● 会場

ビッグパレットふくしま
福島県方法務局・福島県土地家屋調査士会

☎ 024-534-2048

福島県

ふくしまデジタル情報化フェア2009

インターネット、携帯電話、地上デジタル放送等の最先端の情報通信技術等に触れられる展示会、ITに関する最新の動向や身近なITへの取り組みを紹介するプレゼンテーション、国内外の最新の情報通信技術やITの活用事例に関する講演等を行うフェアが開催されます。

● 日時

平成21年10月27日（火）

● 場所

コラッセふくしま
（JR福島駅西口より徒歩3分）

● 入場料

無料

☎ 福島県高度情報化推進協議会

（県企画調整部情報政策課内）
☎ 024-5221-7134

ホームページ
<http://www.fukushima-koudo.jp/>

総務省

地上デジタル放送を見えるための簡易なチューナー給付などの支援について

総務省では、経済的な理由などで地上デジタル放送を見ることができない世帯（具体的には生活保護などの公的扶助を受けている世帯等）で、NHK受信料全額免除となっている世帯の方々が対象で

る方）の前年の所得が政令で定める限度額以上の場合 ④ 海外に居住している場合 等 受給手続きは、町民保健グループの国民年金窓口です。

詳しくは、お近くの平社会保険事務所にお問い合わせください。

☎ ねんきんダイヤル

☎ 0570-051165

☎ 平社会保険事務所

☎ 0246-235618

* 社会保険庁のホームページ

<http://www.sia.go.jp/>

☎ 町民保健グループ

☎ 27-2113

公立双葉准看護学院

専任教員を募集します

双葉町の公立双葉准看護学院では、専任教員2名を平成21年10月30日（金）まで募集します。

応募資格は、専任教員の有資格者または保健師・助産師・看護師の免許保有者で5年以上の業務経験者ならびに看護大学において教育に関する課程を履修した方で、3年以上の臨床経験者となります。ただし、保健師、助産師、看護師として5年以上の離職者は除きません。

また、採用後、平成22年4月以降に1年間の専任教員研修を受講できる方とします。

☎ 公立双葉准看護学院

☎ 0240-3312990

公民館より片側通行のお知らせ

総合グラウンド西側の山腹について、崩落の恐れがあるため通行については十分ご注意ください。また、自動車等については片側通行にご協力ください。



通行には十分ご注意ください

広野町図書室 新着本のご案内

一般書	
タイトル	著者
チャンネルファンタズモ	加藤 実秋：著
アマルフィ	真保 裕一：著
生きる勇氣、死ぬ元気	五木 寛之：著
てのひらのメモ	夏樹 静子：著
やさしく過ごすゆかた時間	
プロが教えるわが家のシミ抜き & 洗濯術	クリーニング技術研究会：監修
生キャラメルとキャラメルおやつ	中島 有香：著
のぶカンタービレ!	辻井 いつ子：著
字幕の花園	戸田 奈津子：著
鷲と雪	北村 薫：著
きのうの神さま	西川 美和：著
鬼の登音(あしおと)	道尾 秀介：著
九重の雲	東郷 隆：著
乱反射	貫井 徳郎：著
心霊探偵八雲 5	神永 学：著
心霊探偵八雲 6	神永 学：著
魔界と妖界の日本史	上島 敏昭：著
登園しぶり登校しぶり	内田 良子：著
一冊でわかる日本地図・世界地図 2009	正井 泰夫：監修
シングルベル	山本 幸久：著
三毛猫ホームズの十字路	赤川 次郎：著
自転車健康になる	中村 博司：著
はなまる THE ベストとっておきレシビ	TBS テレビ「はなまるマーケット」製作
お客さん、そんな要求は犯罪ですよ!	吉野 秀：著
贖罪	湊 かなえ：著
I N	桐野 夏生：著
みちのく忠臣蔵	梶 よう子：著
「アルツハイマー」からおかえりなさい	荒井 和子：著
雇用はなぜ壊れたのか	大内 伸哉：著
すぐわかる茶の湯の懐石道具	矢部 良明：著
村上祥子のあひとりさまごはん	村上 祥子：著
灼眼のシャナ 15	高橋 弥七郎：著
灼眼のシャナ 16	高橋 弥七郎：著
灼眼のシャナ 17	高橋 弥七郎：著

児童書	
タイトル	著者
みんなが知りたい!「昆虫のことがわかる本」	東 正剛：監修
こちら「110番動物園」	今関 信子：文
おばけのジョージのハロウィーン	ロバート・ブライト：作
ハロウィン本の木を植えた話	イ ミエ：著
花守の話	柏葉 幸子：作
あそび町うらしま通りさんかく地	梅田 俊作：作
皇帝にもらった花のたね	デミ：作
トーマスとおぼえるはんたいことば	ウィルバート・オードリー：原作
むしたちのかくれんぼ	得田 之久：文
ゴロジ	戸田 和代：作
うそつきにかんぱい!	宮川 ひろ：作
ソクラテス学校へ行く	山口 タオ：作
恐竜がくれた夏休み	はやみね かおる：作
でんじろう先生のカッコいい! 科学おもちゃ	米村 でんじろう：監修
小学生のかんたん! おうち実験室	山村 紳一郎：監修
アンパンマンとはみがきまん	やなせ たかし：原作
アンパンマンとらぐきこぞう	やなせ たかし：原作
アンパンマンとひのたまこぞう	やなせ たかし：原作
ねこの根子さん	あさの あつこ：作
世界がほくを笑っても	笹生 陽子：著
ポルト	アイリーン・トリンプル：作
小学生のための野球がうまくなる本	大前 益視：監修
まるこさんのおねがい	角野 栄子：文
給食ではじめる食育1 給食は元気のみなもと	宮島 則子：監修
給食ではじめる食育2 給食が届けられるまで	宮島 則子：監修
給食ではじめる食育3 郷土から生まれる給食	宮島 則子：監修
給食ではじめる食育4 命をいただく給食	宮島 則子：監修

10月の休室日のご案内
 6日(火) 13日(火) 20日(木) 27日(火)

11月の読み聞かせのご案内
 ☆11月6日(金) 午前10時30分から
 児童図書室にて開催します。

■お問い合わせ先 広野町図書室 ☎ 27-3211

●鈴木康昭様より図書19冊の寄贈を受けました。
 ●匿名希望の町民の方より図書20冊の寄贈を受けました。
 ありがとうございました

くらしの情報

●町のすがた●		●人のうごき●	
世帯数	1,919世帯	転入	14人
総人口	5,522人	転出	11人
(男)	2,755人	出生	4人
(女)	2,767人	死亡	5人

平成21年8月31日現在

こんにちは赤ちゃん

名前	親
坂元 大希	豊 折 木
渡辺 紗江	良 平 上 北 迫
菅野 涼音	毅 広 洋 台

(出生届出は14日以内に)【8月16日～9月15日】届出

おくやみ申し上げます

名前	享年
鈴木 道夫	88歳 下浅見川
菊地 ハナ	88歳 下北迫
鯨岡 サト	84歳 折 木

(死亡届出は7日以内に)【8月16日～9月15日】届出

*個人情報保護に基づき許可を得た方のみ掲載しています。

アリアンの英語コンポイント会 October 10月

英語指導手のアリアンさんは広野在住で、小中学生の英語指導や公民館での英語教室を行っています。



Halloween is celebrated in October.
 10月には、ハロウィンを祝います。
 Halloween started as a day called All Hallow's Eve.
 ハロウィンはオールハロウズイヴと呼ばれる日として始まりました。
 People in ancient Scotland and Ireland believed that on the night of
 10月31日の夜には死んだ人が生者の世界を横切ると October 31st, the dead could cross into the world of the living.
 古代スコットランドやアイルランドの人々は信じていました。
 But they did not believe that the ghosts were friendly—しかし、幽霊が友好的だと信じていたわけではなく、they thought they would try to hurt living people. 生きている人間を傷つけようとすると思っていたのです。
 So they wore masks and costumes to confuse them. 彼らを混乱させるために、仮面をつけたり、仮装をしたりしました。
 They also had lights like Jack-o-lanterns to scare them away. また、彼らをこわがらせるために、ジャック・オー・ランタンのような明かりをともしました。
 That is why we dress in costumes on Halloween! それがハロウィンで仮装をする理由です。

*ジャック・オー・ランタン…オレンジ色のカボチャのちょうちん

広野文芸欄

季題 当季雑詠

広野町長月句会

行々子先生 選

葛の葉やガードレールに遊びをり
 糸とんぼ追ふ幼子や水の音
 秋の風北迫の川辺流れゆく
 悟 峯

西 山 子

八月や逝きて偉大な母であり
 白百合や母は黄泉へと旅立ちぬ
 流星の想いを遺す光かな
 塩 史子

津 林 さん

それぞれに光を背負ふあきあかね
 誰にともブルーベリーを摘みにけり
 手応へがありて初掘りさつまいも

切り溜めしコラム貼る手や秋の風
 午後の陽の陰りの下や大根播く
 田面吹く風に陣張る秋あかね
 遠藤健太郎

阿 部 真 生

日本の行方を託す選挙の夏
 炎天下土にまみれる球児達
 梅雨あけて涼風受くる摩訶不思議

宮 下 純 子

七夕や夢見心地の一番町
 夏座敷鴨居にとどきさうな子ら
 迎へ火の夕べの町に並びけり

猪 狩 行 々 子

津林さんのあない句会へ秋の海

俳句会 会員募集

移りゆく四季折々の自然を深く心にうけて、過ぎ行く日々を文字にして詠んでみませんか。月1回2時間余りののどかな句会です。
 「俳句会 遠藤健太郎」27-2414 まで。

振り込め詐欺への注意を呼びかける

富岡警察署員と防犯指導隊広野分隊員による「振り込め詐欺被害未然防止活動」が8月14日、金融機関ATM設置所を中心に行われました。隊員がATM利用者に対してチラシを配るなど注意を呼びかけました。

振り込め詐欺事件が多発しています。電話などで「振り込んで」と言われたら、家族、知人、警察に相談を。



▲認知症サポーター養成講座の様子

認知症への理解深める

認知症サポーター養成講座が8月26日、役場全員協議会室で開かれ、民生委員が認知症について理解を深めました。

認知症キャラバンメイト・根本忠幸主査(町民保健グループ)が講師となり、ホワイトボードを使い分かりやすく説明しました。

参加した委員からは「自分で認知症を治療してあげられなくても、せめて理解して相談を受けるといふかたちでサポートしたい」と感想が述べられました。

同養成講座では、受講された方を「認知症サポーター」として、その証にオリジナルリングを身につけてもらい、認知症に理解ある地域づくりを目指すことを目的に開催されました。



秋季検閲式を開催

消防団・婦人消防隊秋季検閲式は9月6日、総合グラウンドで開かれ、団員・隊員の皆さんが通常点検や小隊訓練に臨みました。式では表彰披露も行われました。受賞された皆さん、おめでとうございます。受賞者は次のとおり。(敬称略)

- ◆福島県消防表彰 平成21年5月29日表彰
 - 《永年勤続》 分団長 北郷 光一
 - 分団長 遠藤 公平
 - 分団長 桜岡 強
 - 班長 高木 正明
- ◆日本消防協会定例表彰 平成21年2月13日表彰
 - 《精勤章》 副分団長 白土 庄一
 - 《勤続章》 副分団長 白土 庄一
- ◆福島県消防協会定例表彰 平成21年5月29日表彰
 - 《功績章》 副分団長 白土 庄一
 - 《精勤章》 分団長 遠藤 公平
 - 班長 高木 正明

- ◆福島県消防協会双葉支部表彰 平成21年6月28日表彰
 - 《功績章》 副分団長 松本 功明
 - 《精勤章》 分団長 佐久間宣義
 - 班長 松下 公義
 - 班長 鈴木 誠
 - 《優良運転者章》 班長 志賀 裕一
 - 班長 坂本 明彦



▲秋季検閲式の様子

広野町学校給食共同調理場屋上防水他改修工事が完了しました

「平成21年度電源立地地域対策交付金事業」により実施した広野町学校給食共同調理場屋上防水他改修工事が8月31日に完了しました。着工前は、防水材や外壁塗装材等の劣化が見られましたが、見違えるようにきれいになりました。



熱戦が展開される

平成21年度町内野球大会は8月23日、総合グラウンドで開かれ、町内の野球チームが熱戦を繰り広げました。7チームが参加しました。大会では広野町野球スポーツ少年団OBチームが優勝。3試合を戦い、総得点18点、失点1点と圧倒的な強さを見せつけました。

大会結果は次のとおり。

- 優勝 広野町野球スポーツ少年団 OBチーム
- 準優勝 広野中学校野球部
- 3位 広野壮年 卯龍会
- 最優秀選手 北郷 圭介 (スポ少 OB)
- 優秀選手 遠藤 雅大 (中学校)



▲優勝を果たしたスポーツ少年団 OBチーム

箒平地区の地域力の強化へ



▲箒平地区集会所で住民から地区の状況説明を受ける学生たち

大学生の力を活用した集落活性化調査が9月14日、15日に箒平地区集会所で行われました。いわき明星大学 鎌田真里子教授と学生10人が箒平地区を訪れ、地区の実情などを鈴木恵太郎区長はじめ8人の皆さんから聞き取り調査しました。

この調査は、過疎・中山間地域の集落を大学生の力を活用して強化・育成しようとする取り組みです。

たのしいよ
きてね～!!



広げよう つなげよう 楽しもう

広野みかんクラブ (仮称)

健康づくり、生きがいくくり、仲間づくりに参加していますか。
皆さんの参加まってま～す。

No	教室名	日時	対象	場所	内容	持参品
1	太極拳教室	10月9日(金) 10月23日(金) 19:00~20:00	成人男女 (親子可)	保健センター	太極拳の基礎を指導員から学びます。	●体育館シューズ ●タオル ●飲料水
2	バドミントン教室	10月10日(土) 10月24日(土) 14:00~16:00	中学生以上 20名程度 (バドミントン部員を除く)	中央体育館	興味のある方に基礎から学び、健康づくり仲間づくりとして参加してみませんか。 ●参加費 500円	●体育館シューズ ●タオル ●飲料水 ●ラケットのある方は持参
3	げんきっこクラブ	10月13日(火) 15:30~16:30	小学1年生 ~ 小学3年生	中央体育館	いわきスポーツクラブの先生方とゲーム形式教室	●体育館シューズ ●タオル ●飲料水
4	健康教室	10月30日(金) 10:00~11:00	どなたでもOK	中央体育館	体ほぐし運動 ゲーム形式教室	●体育館シューズ ●タオル ●飲料水

※保険代として、各教室ごとに1人100円かかりますのでよろしくお願い致します。
■お問い合わせ・申込み 公民館 ☎ 27-3244

磐梯山登山 磐梯山登山教室が、9月13日に行われました。八方台登山口より頂上を目指し登山開始。中ノ湯を過ぎたころから雨が降り始め、磐梯山を望む弘法清水では、雨と強風の天候となりました。初めて磐梯山登山に挑戦した方には厳しい状況でしたが頂上に立つことができ、登山の醍醐味を味わっていました。下山後は、温泉に入り疲れを癒しました。



山登り教室

東吾妻山頂にて (8月9日)

太極拳教室



健康カレンダー

月日	時間	事業名	場所
10月19日(月)	10:00~11:30	なかよしランド	保健センター
10月20日(火)	19:00~20:30	メタボ予防教室	保健センター
10月22日(木)	9:00~12:00	献 血	広野町役場
	13:30~16:30		広野火力発電所
	9:30~11:30	健康相談会	小松地区集会所
	19:00~20:30	メタボ予防教室	保健センター
10月23日(金)	10:00~13:30	ヘルスアップ教室	保健センター
10月26日(月)	10:00~11:30	なかよしランド	保健センター
10月27日(火)	19:00~20:30	メタボ予防教室	保健センター
10月28日(水)	13:30~15:30	機能訓練	保健センター
10月29日(木)	9:30~11:30	健康相談会	苗代地区集会所
	19:00~20:30	メタボ予防教室	保健センター
11月2日(月)	10:00~11:30	なかよしランド	保健センター
11月5日(木)	19:00~20:30	メタボ予防教室	保健センター
11月7日(土) 11月8日(日)	9:00~16:00	健康まつり	中央体育館
11月9日(月)	10:00~11:30	なかよしランド 心の相談会(要予約)	保健センター
11月10日(火)	19:00~20:30	メタボ予防教室	保健センター
11月11日(水)	13:30~15:30	機能訓練	保健センター
11月12日(木)	19:00~20:30	メタボ予防教室	保健センター
11月13日(金)	10:00~13:30	ヘルスアップ教室	保健センター



秋の味覚を楽しもう!!
~だしがしみた
根菜がおいしい~

鶏肉の山賊鍋

材料(4人分)

- 鶏もも肉.....400g
- さつまいも.....160g
- 人 参.....100g
- 大 根.....100g
- ごぼう.....60g
- 水 菜.....1束
- なめこ.....2袋
- 葉ねぎ.....適量
- だし汁.....6カップ
- み そ.....大さじ4

作り方

- ①鶏もも肉は食べやすい大きさに切る。
- ②さつまいもは洗って半月切りにする。
- ③人参と大根はよく洗って小さめの乱切りにする。
- ④ごぼうは斜め薄切りにし、酢水につけ、アク抜きをする。
- ⑤水菜は洗ってざく切りにする。
- ⑥なめこは袋から出してざるにあける。
- ⑦葉ねぎは小口切りにする。
- ⑧鍋にだし汁を煮立て、鶏もも肉をいれて再び煮立てる。アクを取り、葉ねぎ以外の野菜を加えて10分ほど煮る。
- ⑨野菜がやわらかくなったら、なめこ、みそを加えひと煮たちさせ、葉ねぎをちらす。

豆知識 ウォーキングを楽しもう

スポーツの秋。ウォーキングは、酸素をたっぷりとり込んで体の働きを活性化させる有酸素運動です。
秋の紅葉を楽しみながら、心と体をリフレッシュしましょう。

ウォーキングのポイント

- 1 歩く前後に準備運動と整理運動をする。
- 2 こまめに水分を補給する。
- 3 季節の風景を楽しみながら歩く。
- 4 息を止めず、呼吸を意識する。
- 5 いつもの道を自分のペースで歩く。
- 6 体調が悪いときは行かない。
- 7 食事をしっかりとってから行う。

※なんらかの症状がある場合は、かかりつけの医師に相談してください。

正しいウォーキングの姿勢

- あごをひいて視線は遠くを見る。
- 肩の力を抜く。
- 胸を張る。
- 背筋を伸ばす。
- 腕は前後に大きく振る。
- 腕は前後に大きく振る。
- 脚を伸ばす。
- かかとから着地する。
- 歩幅は広くとる。



お問い合わせ先 広野町保健センター ☎ 27-3040

☆☆☆ 広野町文化協会より ☆☆☆

広野町文化協会には、美術や芸能、音楽などさまざまな部会があり、各部会がそれぞれ楽しく活動を展開しています。各部会の活動などを順次紹介しますのでご興味のある方はぜひお問い合わせください。

陶芸部会

私たち陶芸部会は、年に3回、6月・9月・3月に公民館で活動しています。粘土を使い、作ってみたい作品を自由に制作しています。

講師の先生により、丁寧に指導していただけますので皆さんも陶芸をはじめてみませんか？ぜひお待ちしております。

- ※会場 公民館 小会議室
- ※開催日時 年に3回
(6月、9月、翌年3月の第2火曜日 午後1時から)
- ※部員数 17人
- ※指導者 吉田忠利先生(大堀相馬焼 竹鳳窯)
- ※主な活動内容 作品の制作、町文化展への作品出展
- ※会費等 年額1,000円



陶芸部会の皆さん (後列一番右が吉田先生)

お問い合わせ先
広野町文化協会事務局 (広野町公民館内)
☎27-3244

☆☆☆ 広野町体育協会より ☆☆☆

広野町体育協会には18の部会がありそれぞれスポーツを通して健康な体力維持・増進を図りながら活動しています。各部会の活動などを順次紹介します。

空手道部

広野町体育協会空手道部は(流派・糸東流)、郡司正孝先生(当時広野町の派遣社会教育主事)の指導のもと、昭和55年7月会員数11人で発足し、来年で30周年を迎えます。これまで会員の増減をへて、現在は少数精鋭で活動しています。今年度は7月25日下郷町で開催された第62回福島県総合体育大会(国体予選)成年男子団体組手の部で第3位の成績をおさめました。今後は、若手の多くの会員の加入と台頭が望まれますが、スポーツ少年団空手道部の指導と一体となり青少年健全育成の活動を進めたいと考えています。なお、稽古日は、毎週月・水曜日。午後5時30分～午後7時まで広野町中央体育館で実施していますので興味のある方はぜひご覧ください。

お問い合わせ先 代表 渡辺忠義 ☎27-28993



広野町体育協会空手部

広野町テニスクラブ

広野町テニスクラブは、若者から年配の方まで幅広い年齢層で構成され、健康のためや日ごろのストレス発散のため、または試合に勝つために参加している人と、目的はさまざまです。

小さなテニスクラブですが、町外の試合にも参加しており、団体戦では上位に食い込むこともあります。毎年行われる郡総体では、3連覇したこともあります。

当クラブでは未経験の方も指導を行いますので初心者の方も大歓迎です。

毎週火曜日・金曜日、午後7時より町のテニスコートで練習を行っています。

お問い合わせ先
広野町公民館 ☎27-3244
テニス部長 滝本 ☎27-3716



広野町テニスクラブの皆さん

茶道きょうひな会

お茶を通して日本文化の奥深さ、良さを学びます。男女を問わず随時入会することができますので、皆さんお気軽にいらしてください。

- ※会場 公民館和室、清明館
- ※練習日時 月に2回
(第1・3週の月曜日 午前9時から午後2時まで)

※部員数 11人

※指導者 鳩原慶子先生

※主な活動内容 各種点前のお稽古、文化展での呈茶、児童館ひなまつり茶会、諸行事への参加協力、野外研修(茶花)、研修旅行など



児童館でのひな祭り茶会にて

お問い合わせ先
広野町文化協会事務局 (広野町公民館内)
☎27-3244



第16回
ひろの
童謡
まつり

音楽祭

秋色に
染まる
歌声

出演

歌手：眞理ヨシコ（広野童謡大使）
渡辺かおり・西山琴恵・吉田夏子
指揮：伊藤幹翁 ピアノ：篠崎仁美
構成演出：牛山 剛

参加団体

アンサンブル・ドルチェ（いわき市）
いわき短期大学合唱愛好会（いわき市）
コールフォーゲル少年少女合唱隊（いわき市）
Final アンサンブル（いわき市）
学校法人石川高等学校合唱部（古河町）
川内コーラス（川内村） コーラスふたば（双葉町）
大野小学校合唱部（大野町） wife TWINKLE（広野町）

主催

広野幼稚園、広野小学校、広野中学校、
合唱団めじろたち（広野町） 双葉中学校（双葉町）
北郷小学校（崎玉町三郷市）



●主催 廣／広野町
●主催 廣／童謡のまちづくり実行委員会
●お問い合わせ 廣／広野町総務課企画グループ内
童謡のまちづくり実行委員会事務局
TEL.0240-27-2114
（休祭日を除く）月～金曜日（9時～17時）
●URL / <http://www.town.hirono.fukushima.jp/>
●E-mail / kikaku@town.hirono.fukushima.jp

協賛：廣野町教育委員会、廣野町地区、広野町教育委員会、
双葉町地区、北郷町地区、東洋電力（株）広野火力発電所、広野町工業
振興公社、廣野町立東郷社、北北新聞社、毎日新聞いわき支店、
新井建設株式会社、毎日新聞いわき支店、NHK福島放送局、福島テレビ（株）、
（株）福島中央テレビ（株）福島放送（株）テレビユー福島（株）ラジオ福島（株）
（株）東武旅行（株）大東旅行（株）福島旅行、あぶくま信用金庫、
品たばこ業協賛、東日本観光振興株式会社、東戸産社（株）日本建設協会

2009.
10.18. [SUN]

場所／広野町中央体育館
開場／13:00
開演／13:30

**入場
無料**



ひろの童謡まつり音楽祭
入場者の皆さまへ

全国的に新型インフルエンザが流行しています。次の点にご理解、ご協力をお願いします。
●発熱や咳などの症状があり、体調が悪い場合は、入場を自粛願います。
●感染予防のため、咳が出る場合等はマスクの使用を心がけてください。

Hirono Town Public Information

編集・発行/広野町役場総務課企画グループ
☎ (0240) 27-2114

ホームページ <http://www.town.hirono.fukushima.jp>
Eメール kikaku@town.hirono.fukushima.jp

ひろの Monthly カレンダー

2009年
10月
(10/1~17)



医 休日当番医
歯 休日当番歯科医
ご ゴミ収集
税 納税

水 水道修理当番業者
水道関連
・水道企業団 広野営業所: ☎ 28 - 0911
・水道企業団 本庁: ☎ 25 - 5315

日	月	火	水	木	金	土
				1	2 先負	3 仏滅
					水 吉田鉄工所 (~3日) ☎ 27-3241	十五夜 ● 保育所運動会
4 大安	5 赤口	6 先勝	7 友引	8 先負	9 仏滅	10 大安
医 加藤病院 (榎葉) ☎ 25-5013 歯 栗山歯科医院 (浪江) ☎ 35-3216 水 山忠設備工業 (~10日) ☎ 27-3311 ご 可燃	ご 可燃	ご ペット・プラ・古紙		寒 露 ご 可燃		● 幼稚園運動会
11 赤口	12 先勝	13 友引	14 先負	15 仏滅	16 大安	17 赤口
医 双葉病院 (大熊) ☎ 32-2191 歯 今村歯科医院 (富岡) ☎ 22-5725 水 北陽管工 (~17日) ☎ 27-3419	体育の日 医 富岡クリニック (富岡) ☎ 21-0333 歯 新妻歯科医院 (大熊) ☎ 32-7856	ご ペット・プラ・ピン		ご 可燃		

ひろの Monthly カレンダー

2009年
10月
(10/18~11/7)



医 休日当番医
歯 休日当番歯科医
ご ゴミ収集
税 納税

水 水道修理当番業者
水道関連
・水道企業団 広野営業所: ☎ 28 - 0911
・水道企業団 本庁: ☎ 25 - 5315

日	月	火	水	木	金	土
18 先負	19 仏滅	20 大安	21 赤口	22 先勝	23 友引	24 先負
<ul style="list-style-type: none"> ● 第16回ひろの童謡まつり (中央体育館) 医 鈴木医院 (大熊) ☎31-0131 歯 掛田歯科医院 (大熊) ☎31-1210 水 吉田鉄工所 (~24日) ☎27-3241 ご 古紙	ご 可燃	ご ペット・プラ		ご 可燃	霜 降	<ul style="list-style-type: none"> ● 第10回ひろの健康ウォーク (Part 2)
25 仏滅	26 大安	27 赤口	28 先勝	29 友引	30 先負	31 仏滅
<ul style="list-style-type: none"> ● レッドカップPG大会 (ニツ沼総合公園) 医 根本医院 (広野) ☎28-0300 歯 ゆき歯科クリニック (双葉) ☎33-4555 水 山忠設備工業 (~31日) ☎27-3311	原子力の日 ご 可燃・カン・不燃	ご ペット・プラ		ご 可燃	十三夜	<ul style="list-style-type: none"> ● 第13回広蛭祭 (中学校)
11/1 大安	2 赤口	3	4 友引	5 先負	6 仏滅	7 大安
医 さくらクリニック (富岡) ☎21-0873 歯 蒲生歯科医院 (榎葉) ☎25-2061 水 北陽管工 (~7日) ☎27-3419	税 町県民税 (3期) 国民健康保険税 (4期) 納期限日 ご 可燃	文化の日 医 富岡中央医院 (富岡) ☎22-6560 歯 山村デンタルクリニック (浪江) ☎34-3110	ご 古紙	ご 可燃		立 冬 <ul style="list-style-type: none"> ● 広野町文化展 健康まつり (午前9時~ 中央体育館) ● 収穫祭 (午前9時~午後3時まで 公民館前駐車場) 広報ひろの11月号発行日

1ヶ月の予定を直接記入するなど、ぜひご活用ください。