

東北に春を告げるまち

ひろの

広報

No. 456

2008.8

町民憲章

- 1. 自然を愛し、心のふれ合う、平和なまちにします。
- 1. 仕事に誇りを持ち、力をあわせて、豊かなまちにします。
- 1. 互いに尊敬し、仲良く話し合える楽しいまちにします。
- 1. 教養を高め、からだをきたえ、明るいまちにします。
- 1. あしたに希望を持ち、たくましく、前進するまちにします。

● Contents

- ◆ 埼玉県三郷市と協定書を取り交わす...2~3
- ◆ トピックス4~7
- ◆ インフォメーション8~14
- ◆ 健康づくり講演会15
- ◆ 保健センター16
- ◆ 平成19年度広野町図書室
貸出回数ベスト317
- ◆ 畜産農家を訪ねて18
- ◆ 広野文芸欄19
- ◆ 残暑お見舞い20~25
- ◆ サマーフェスティバル200826

マリーゴールドを 植える緑の少年団

花いっぱい運動 7月5日(土)

二ツ沼総合公園において、花いっぱい運動が行われました。この日は天候にも恵まれてたくさんの方々に参加され約1万4千本のサルビア、マリーゴールドが公園内の各地に植えられました。花いっぱい運動はまちを花で飾るだけではなく、身近な環境をきれいにし、美しく住みやすい町にするための運動です。今後も美しい広野町にしていきたいと思います。

埼玉県三郷市と災害時における相互応援に関する協定書を取り交わす

埼玉県三郷市 災害時における相互応援に関する協定書調印式

埼玉県三郷市
福島県広野町



調印を終え握手をする木津市長と山田町長



協定書にサインする木津市長と山田町長

埼玉県 三郷市

埼玉県の東南端に位置し、都心から最近地点15キロメートル、最遠地点で24キロメートルにあり、東西は5.6キロメートル、南北は9.5キロメートルある。地域の地形は低平にて殆ど高低なく、北より南に向かってわずかに低くなっている。

昭和47年5月3日市制を施行以来、都市的現象が著しく、昭和48年4月1日武蔵野線の開通、昭和60年1月23日常磐自動車道、首都高速足立・三郷線、平成4年11月27日東京外環自動車道(三郷-和光間)の開通、平成17年8月24日つくばエクスプレスの開通、同年11月27日東京外環自動車道(三郷-三郷南間)延伸により変ぼうしつつある。

面積 30.41km²

(みさと統計書 平成19年度版より抜粋)

平成20年7月1日現在

| | |
|-----|----------|
| 男 | 66,551人 |
| 女 | 64,005人 |
| 総人口 | 130,556人 |
| 世帯数 | 52,820世帯 |

(三郷市ホームページより)



調印式参列者(前列中央 左から町長、二瓶理事、三郷市長)

た災害時における相互応援協定の締結に向け調整・協議が進められ、今回の協定書調印となりました。

協定書の主な応援の種類及び内容は、

- ・ 食料、飲料水及び生活必需物資の供給並びに当該供給に必要な資機材の提供
- ・ 被災者の救出、医療、防疫及び施設の応急復旧に必要な資機材及び物資の提供
- ・ 救援及び救助活動に必要な車両等の提供
- ・ 応急活動及び復旧活動に必要な職員の派遣
- ・ ボランティアの斡旋
- ・ 被災者の一時収容する施設等の提供

などです。

なお、平常時の取り組みとして地域防災計画その他の必要な資料等の交換や協定を実効性のあるものとするため、両市町が地域間交流に努める内容となっております。

埼玉県三郷市(木津雅晟市長)と災害時における相互応援に関する協定書調印式が広野町役場で行われました。調印式は三郷市から木津市長はじめ中村議長ら関係者、福島県から二瓶総合安全管理担当理事と担当者、広野町から山田町長はじめ関係者が出席し、木津市長と山田町長が協定書にサインをしました。

山田町長が「大規模災害発生時、住民の安全と生活の安定を図るためには自治体間の連携や相互応援が効果的である。この調印を機会に両市町の友好関係を築いていきたい。」とあいさつしました。

協定書調印に至った経緯は、福島県の取り組みとして平成18年3月に策定しました福島県総合安全管理基本方針に基づき、災害時において地域が相互に助け合う関係の強化を目指し、福島県内の市町村や民間団体と首都圏との地域間交流を促進するための情報交換・情報発信の場として「うつくしま地域間交流ネットワーク」が設立されました。「うつくしま地域間交流ネットワーク」会議が毎年行われ、三郷市・広野町の両市町共に参加するなど意見交換や地域間交流に関する情報の収集・提供が行われてきました。

両市町は、常磐自動車道で結ばれており時間的な距離は近くなったものの、地理的には同時被災の可能性が少ないことから福島県総合安全管理室より三郷市と広野町との災害時における相互応援協定並びに地域間交流の提案を受け、その後、両市町間において、大規模災害が発生した場合に、相互に連携し協力・応援体制を整え、被災住民の安全・安心の確認を図るとともに今後、情報提供を行い地域振興の観点から新たな地域間交流につなげていくことを前提とし

7月2日(水) 岩手・宮城内陸地震に義援金

▶金澤長社会福祉協議会長に
義援金を手渡す山田町長



第29回広野町民号の大黒舞などで集められたお金71,775円は社会福祉協議会を通じて日本赤十字社岩手県支部・宮城県支部にそれぞれ送金されました。ご協力ありがとうございました。

6月19日(木) 力を振り絞って最後までがんばりました

▶一生懸命にゴールを目指す選手たち



平成20年、広野小学校、榊葉北小学校、榊葉南小学校の三校親善陸上競技大会が榊葉町総合グラウンド陸上競技場で開催されました。
選手たちは、大会へ向けて積み重ねた努力の成果を發揮していました。また、大会を通じてそれぞれの選手同士親睦を図りました。

◆大会結果(1位のみ掲載)◆

| 5年女子 | | | 6年男子 | | | 6年女子 | | |
|-------|-------|---------|-------|--------|---------|-------|--------|---------|
| 氏名 | 種目 | 記録 | 氏名 | 種目 | 記録 | 氏名 | 種目 | 記録 |
| 阿部 寧彩 | 800m | 3分06秒03 | 鈴木 貴士 | 走り幅跳び | 3m50cm | 佐藤 千春 | 100mA | 14秒96 |
| 石幡 佳奈 | 走り幅跳び | 3m02cm | 吉田 晃生 | ポールスロー | 57m91cm | 好川菜里杏 | 走り高跳び | 1m10cm |
| | | | | | | 北郷 楓 | ポールスロー | 43m37cm |

7月7日(月) 短冊の前でスイカをほお張る

広野町保育所・幼稚園で待ちに待った七夕会とスイカ割が行われました。子どもたちは一人ひとりのお願い事や夢を書いた短冊を笹にとりつけ、織姫と彦星の紙芝居を楽しみ、七夕の歌を元気いっぱい歌いました。最後にスイカ割を行いました。子どもたちは口いっぱいスイカをほお張って、七夕の行事を楽しみました。



▲スイカはみんなでおいしくいただきました(保育所)



◀ゆき組のみなさん



◀ほし組のみなさん



◀つき組のみなさん

7月1日(火) シーズン到来 大公望が竿をたらす

▶アユ釣りを楽しむ愛好者



浅見川でアユ釣りが解禁され、待ちわびた大公望が釣りを楽しんでいきます。
※浅見川鮎愛好会からお知らせです。
7月1日よりアユ釣りが解禁になりましたが、自然環境を守るため、川や釣り場にゴミを捨てないようゴミの持ち帰りにご協力をお願いいたします。

7月2日(水) 第58回社会を明るくする運動

社会を明るくする運動は、すべての国民が犯罪や非行の防止と罪を犯した人たちの非行ある少年たちの改善更生について理解を深めそれぞれの立場において力を合わせ犯罪や非行のない明るい社会を築こうとする全国的な運動です。
運動にあたり、保護司の吉田重光さんと遠藤忠雄さんより法務大臣と福島県知事のメッセージが読み上げられ参加協力を呼びかけました。

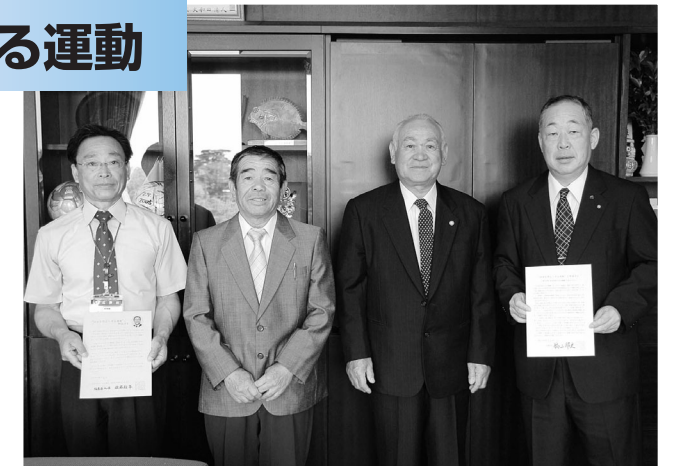

◀左から、松下町民課長、遠藤さん、吉田さん、山田町長

森林環境交付金事業

まいたけ自然栽培(埋め込み作業)体験

福島県では平成 18 年度より新たな財源として森林環境税が設けられ、一人ひとりが参画する森林環境づくりがスタートしました。本町としては、児童・生徒を対象に森林環境学習の推進を図っているところであります。

その事業の一環として、木とふれ合い自然の恵みや木の生命力等を学び、森林を守り育てる意識の醸成を図る目的で小学 6 年生が日本菌学会会員 鈴木正範さん(下北苗代代替)の指導を受けてまいたけの自然栽培(埋め込み作業)を体験しました。

広野小学校 6 年生 まいたけ自然栽培(埋め込み作業)を体験



平成 20 年 3 月に木柵の原木を伐採、玉切りしたものを煮込み殺菌しました。



まいたけを埋め込む床を作りました。



原木を袋詰めして種菌を接種、培養したものを一人一人受け取りました。



子供たちが袋からだして一つ一つ並べました。



埋め込み方法は数体の楯木をまとめて縦埋めにする方法で行い、覆土は 2~3cm を目安にして、みんなですこップで土をかけて埋め込みました。



土が乾かないようにぶなの木の葉をかけました。まいたけの発生は 9 月中旬ごろになりそうです。

7月10日(木) 田の草とりを体験



子どもたちは素手で草取りを行いました

7月10日(木) 広野小学校5年生60名は田の草とりを体験しました。総合学習事業の一環として、日本の食糧生産を担う農業を体験し、学校給食における自分の生産した地場農産物の活用について学ぶことを目的に行いました。

子供たちは、5月22日に自分達で田植えた10アールの田んぼの草とりを行い、除草剤を散布しないで生い茂る自分たちの田んぼに裸足で入り田の草の多さに驚きながら、一本一本素手で除草していました。

7月13日(日) 町村対抗球技大会が 広野を会場に行われました



▲グランドゴルフ会場は広野中学校



▲熱戦が繰り広げられた野球



▲ゲートボールの様子



▲バレーボールの様子

平成20年度双葉郡町村対抗球技大会が広野町総合グラウンドなど(他3会場)で行われました。大会は野球、家庭バレーボール、ゲートボール、グランドゴルフの種目別によって争われ参加者はそれぞれの競技を楽しみながらさわやかな汗を流していました。

7月15日(火) カレーパーティーを開催 幼稚園



▲自分たちで作ったカレーの美味しさは格別

園児たちが幼稚園の敷地内で育て、収穫したジャガイモ、ナス、ピーマン、きゅうりを使ったカレーパーティーが行われました。園児たちは包丁でジャガイモを丁寧に切り、カレーの具材の準備をしました。出来上がったカレーはみんなでおいしくいただきました。おいしくおかわりをする子どもたちもたくさんいました。

園児たちは、自分たちで育てた野菜の収穫を喜んでいる様子でした。

福祉環境グループ

● 8月16日の盆送り供物等の回収について

町内の河川等の環境を守り、町をきれいにするために今年から盆送りの供物等をお預かりいたしますので、お知らせいたします。
 なお、お預かり場所（左記）には供物台を設け焼香が出来るよう準備しております。

- ◆ 期日 8月16日(土)
午前6時～午前9時まで
- ◆ 場所 広野町役場「公用車駐留場」

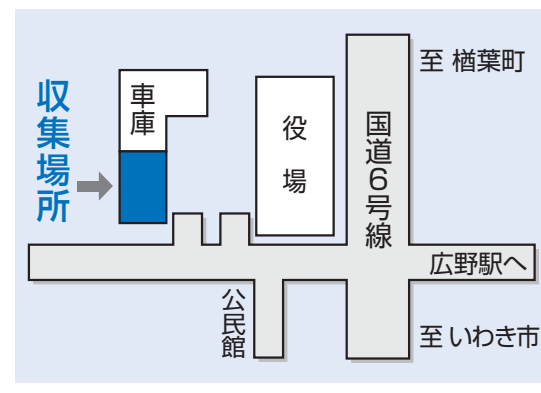

● 障がい者出張相談会の開催について

障がいを持った方の困り事悩み事など

| 開催日 | 時間 | 場所 | 相談に当たる機関 | 利用料 |
|------------|---------------|--------|-----------|-----|
| ● 8月21日(木) | 午前10時から午後3時まで | 保健センター | 結いの里(榎葉町) | 無料 |
| ● 9月2日(火) | | | | |
| ● 9月18日(木) | | | | |

● 手話通訳者派遣事業の実施について

町では、社会参加活動などの際に、必要とする方へ手話通訳者を派遣いたします。
 利用に当たっては、申請が必要となりますので役場福祉環境グループまでお問い合わせ下さい。
■ お問い合わせ先
 広野町役場福祉環境グループ
 ☎ 2712115

町民保健グループ

● 長寿医療（後期高齢者医療）制度の保険料のお支払い方法の変更に ついて

長寿医療制度の保険料について、本年4月より年金からお支払いいただいている方、又は本年10月より年金からお支払いいただく予定となっている方のうち、以下のいずれかの要件を満たす方は、事前に金融機関の窓口にて保険料の口座振替の手続きを行っていただいた上、「ご本人控え」をお持ちいただき、広野町役場町民保健グループへお申し出いただくことにより、保険料を口座振替によりお支払いいただくことが可能となります。

- ① 国民健康保険の保険料を確実に納付していた方（本人）が口座振替により納付する場合
- ② 世帯主又は配偶者がいる方（年金収入が180万円未満の方）でその口座振替により納付する場合

お申し出は、8月18日までにお願いたします。
 広野町役場町民保健グループへお申し出いただいた後、速やかに10月

税務グループ

● 65歳以上の国民健康保険加入世帯主の皆様へ

国民健康保険税について、本年10月より年金からお支払いいただく予定となっている方のうち、以下の①及び②のいずれの要件も満たす方は、事前に金融機関の窓口にて口座振替の手続きを行っていただいた上、「ご本人控え」をお持ちいただき、町民課税務グループの窓口へお申し出いただくことにより、保険料を口座振替によりお支払いいただくことが可能となります。お申し出の際は、印鑑をご持参ください。

- ① これまで、保険税を滞納することなく納めていただいている方。
- ② これからの保険税を、口座振替により納めていただける方。

お申し出は、8月18日までにお願いたします。
 町民課税務グループの窓口にお申し出いただいた後、速やかに10月の年金からのお支払いを中止する手続きを行います。8月18日を過ぎてお申し出いただいた場合は、10月分の中止手続きに間に合いませんので、お申し出いただく時期により12月以降の年金から中止させていただきます。ご了承ください。

■ お問い合わせ先
 広野町役場町民課税務グループ
 ☎ 024012714160

花火をするときの注意点

安全に楽しく遊ぶコツ

子供の頃にやった花火は大人になってからも心の思い出に残るもの。子供たちにとっては、夜に遊ぶことができ、また、大人公認の「火遊び」ですから、大変楽しいものだと思います。しかし、使用方法や注意事項を守らないと大きな事故や火災につながりますので、下記の点に注意してください。

- 1 強風時や空気が乾燥している気象条件下では花火をしないこと。**
 点火の際は、体を風上にして、風下の方が火の粉をかぶらないよう、風の方向に注意しましょう。
- 2 子供たちだけで花火をしない、させない。必ず大人が付き添い、燃えやすいものがある場所を避け、また、花火を人や家に向けないこと。**
- 3 花火を分解したり、複数本束ねて火をつけるなどしないこと。**
 火薬が一度に燃えて大変危険です。
- 4 筒物花火は、筒の中をのぞかない。途中で消えても中を決してのぞかないこと。**
 手持ちのものは、筒底を握らず、筒の中程より下をもち、体から離して使用しましょう。
- 5 水バケツを用意し、確実に消火すること。**
 燃えカスに火が残っていたことに気付かずゴミ箱に捨てて、火災になったケースも。
- 6 説明書、注意書を必ず読むこと。**
 思いもよらない方向や距離まで飛んでいってしまい、火災となる場合がある。
- 7 花火が終わったら、花火のゴミは必ず持ち帰る。**
 最近、花火のゴミが放置され、社会問題となっています。周囲に迷惑をかけず、マナーを守りましょう。

住宅用火災警報器

一般住宅の寝室等に住宅用火災警報器を平成23年5月31日までに設置することが定められています。皆さんの家族を火災から守るために早期設置に努めて下さい。また、消防署では訪問販売や業者への設置依頼等は行っておりません。



平成23年5月31日まで残り1,066日（平成20年8月1日現在）

■お問い合わせ先 富岡消防署 ☎22-2119 榎葉分署 ☎25-2119 川内出張所 ☎38-2119

8月おねがい エアコン屋外機には専用のアースをつけましょう。



福島県

世界選手権ボランティア募集

平成21年3月2日〜8日に猪苗代町・磐梯町で開催される「2009年FISフリースタイルスキー世界選手権猪苗代大会」のボランティアスタッフを募集しています。

- ◆応募資格 平成20年4月1日現在で15歳以上の方で、原則として期間中2日以上活動できる方
◆活動期間 平成21年2月21日(土)〜3月8日(日)のうち活動できる日
◆業務内容 通訳、観客案内誘導、交通誘導、チケット改札、式典補助、コース設営など
◆募集締切 平成20年8月31日(日)まで
◆応募方法

大会ホームページ (http://www.inawashiro2009.jp) にアクセスし、申込書をダウンロードしてeメールにてお申込ください。
また、大会事務局にお電話いただければ、申込書を郵送いたしますので、お気軽にご連絡ください。
◆お問い合わせ先
2009年FISフリースタイルスキー世界選手権猪苗代大会組織会事務局
☎0242-7211557
FAX 0242-7211559
e-mail volunteer@inawashiro2009.jp

大切な人を自死で亡くされた方へ「遺族相談会」のお知らせ

大切なご家族やご友人を自死で亡くされた方のための相談会を、福島県精神保健福祉センターで開催しています。
愛する人を自死で喪ったとき、遺された人は深い悲しみを抱き、様々な複雑な感情におそわれます。「事実を誰にも話すことができない」「自分を責めてしまう」「先のことを考えることができない」「体調がすぐれず、眠れない」...
このような思いを抱えておられる方のための相談会です。

8月は「道路ふれあい月間」

一人一人が道路に対しても思いやりの気持ちを持ち大事に利用しましょう。
(2)この機会に、身近な道路に目を向け、夢のある豊かな暮らしのために、道に関心をもちましょう。



福島県道路緊急ダイヤル

福島県では、「道路緊急ダイヤル」を開設しております。県内における道路の損傷や災害発生時の緊急情報について、24時間体制で広く情報収集

8月1日は「水の日」 「水」は限りある貴重な資源です。

水は生命の源です。水は、私たち人間はもとより地球上のあらゆる生物にとって欠かすことができません。また、私たちの毎日の暮らしや農業、工業などの産業活動を支える重要な資源です。このほかにも、発電や舟運、レクリエーションなど、私たちはいろいろな面で水と深いかかわりをもっています。しかし、この大切な水も決して豊富ではなく、いま限りある貴重な資源となっています。

8月1日〜7日は「水の週間」

いま一度、毎日の暮らしの中で水の使い方を見直してみましょう。

まずはお電話をください。
◆場所 福島県精神保健福祉センター
◆内容 臨床心理士による相談相談日

Table with 2 columns: 日程 (Schedule) and 相談時間 (Consultation Time). Dates include 9月19日(金), 10月17日(金), 11月21日(金), 12月19日(金). Time is 13時〜16時.

◆申し込み方法 予約制です。まず、お電話で予約してください。
◆相談は無料です。
◆秘密は厳守いたします。
◆お問い合わせ先 福島県精神保健福祉センター
☎024153513556
お問い合わせ時間 8:30〜17:30
〒96018012
福島市御山町8-30
(福島県保健衛生合同庁舎5階)

相双技塾2008年

相双地域の強み産業である「加工組立型産業」の人材育成を支援し、地域内企業の技術力の向上、研究開発環境の強化、新たな発想による新事業創出を目的とする「相双技塾2008」(産業人材育成プログラム)を開講いたします。

福島地方法務局

全国一斉「子どもの人権110番」強化週間の実施について

法務省人権擁護局と全国人権擁護委員連合会は、9月8日から14日までの7日間、全国一斉「子どもの人権110番」強化週間として、いじめや体罰など子どもの抱える人権問題について、電話相談を実施します。相談は、人権擁護委員及び法務局職員が応じます。秘密は守られます。お気軽にご相談ください。

◆期間 平成20年9月8日(月)から14日(日)までの7日間
◆時間 午前8時30分から午後7時まで(ただし、13日(土)・14日(日)は午前10時から午後5時まで)
☎012010071110 (フリーダイヤル)
◆お問い合わせ先 福島地方法務局人権擁護課
☎024153411994

◆講義概要
◆プログラム構成
(1)講座数…25講座
(座学…17、実習…7、視察研修…1)
(2)構成…8つのユニットで構成
①共通科目
②制御理論の基礎と実際
③アナログ回路技術
④デジタル回路技術
⑤電子回路部品技術
⑥メカトロニクス技術
⑦ソフトウェア技術
⑧総合演習

開催日程

平成20年6月17日(火)〜11月12日(水) ※ユニット単位での受講が効果的ですが、受講は「選択制」とします。

◆開催場所

- (1)講義 浜高等技術専門学校(南相馬市)
(2)実習 同校・福島大学共生システム理工学類 実習棟(福島市)
(3)視察研修 アルプス電気(株)通信デバイス事業部(相馬工場)
◆対象者

カリキュラムは、次のような方々を想定して設計されていますが、相双地域の企業技術者であれば、どなたでも受講できます。
①工業高校卒業
②業務経験5〜10年程度

見えてくる日本の暮らし 住まいから

住宅・土地統計調査

10月1日、5年に一度の住宅・土地統計調査が行われます。全国の約350万の世帯が対象となります。調査員が調査票を持ってお宅におうかがいしますので、調査票への記入をお願いします。
◆調査票の配布期間 9月23日〜9月30日
総務省統計局

「ゴミステーション」の利用についてお願い

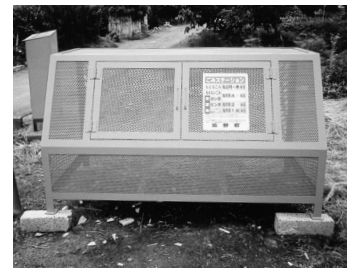

◎収集日以外の日はごみを絶対にさらさないでください。
◎ごみは収集日の午前8時30分までにだしていただきます。
◎ごみは指定された袋に入れて出してください。
◎「ゴミステーション」周辺の清掃にご協力ください。

社会保険庁

●国民年金・厚生年金に
関するお問い合わせに
ご利用ください。

◆通話料金は一般の固定電話の場合、接続先にかかわらず市内通話料金でご利用いただけます。
◆電話機の設定、ひかり電話などのIP電話及びPHSなど電話機によつてはご利用になれません。お手数ですが他の電話機でおかけ直しいただくか、最寄りの社会保険事務所をご利用ください。

『ねんきんダイヤル』
(国民年金・厚生年金に関する相談)
☎057010511165
IP電話・PHSからは
「031670011165」

『ねんきん特別便専用ダイヤル』
☎057010581555
IP電話・PHSからは
「031670011144」

※「0570」の最初の「0」を省略したり、市外局番を付けて間違い電話になっているケースが発生しています。おかけ間違いにご注意ください。

※月曜日など休日明けやお手元に通知書が届いた直後は電話が大変混

み合う場合がございます。
◎社会保険庁ホームページ
http://www.sia.go.jp/

●すべての方に「ねんきん特別便」が届きます

■年金記録を確認して必ず回答
しましょう

年金記録問題への対応について、厚生労働省は、本年3月14日の「年金記録問題」についての今後の対応に関する「工程表」等に基づき、今後とも着実に取組みを進めることとしています。

なお、本年4月からは、3月までに送付した以外のすべての年金受給者に5月までに、また、すべての現役加入者に6月から10月までに、「ねんきん特別便」が届けられます。

この度の「ねんきん特別便」は、緑色の封筒で届けられますが、年金記録に「もれ」や「間違い」がなくとも、すべての方が必ず回答することになっていきます。忘れずに必ず回答しましょう。

◆緑色の封筒で届けられます
自営業、専業主婦、学生などの現役加入者の方には、直接、本人の住所に届けられます。

また、会社勤めの方には、お勤めの会社を通じて（協力が得られた場合）もしくは、直接、本人の住所に

皆さんの声を町政に！

町では、町民の皆さんと行政の協働による「まちづくり」を推進するため、町政に対する御意見、御提案等の「町民の声」を募集します。
皆さんから寄せられた「町民の声」は、貴重な御意見・御提案として今後の行政運営に反映させていただきたいと考えています。

- 提出方法 ①郵便 ②ファクシミリ ③電子メール ④直接持参
- 様式 書式は定めてありますが、任意様式でも結構です。用紙は役場2階企画グループに備えてありますのでご利用ください。なお、提出者は住所及び氏名を必ず明記してください。
- 回答 内容にもよりますが、速やかに回答いたします。なお、回答処理に2週間以上の時間を要する場合は、提出者に「回答遅延通知書」により通知いたします。また、内容の趣旨が不明なもの及び誹謗中傷等については回答いたしません。
- 公表 お寄せいただいた意見、提案等は町ホームページ及び広報ひろので公表します。但し、提出者の住所及び氏名は公表しません。
- 提出先及びお問い合わせ先
〒979-0402 広野町大字下北迫字苗代替35番地
広野町役場総務課企画グループ「町民の声」担当宛
TEL 0240-27-2114 (直通)
FAX 0240-27-4167
Eメール kikaku@town.hirono.fukushima.jp
ホームページ http://www.town.hirono.fukushima.jp

届けられます。
年金受給者の方には、直接、本人の住所に届けられます。
◆住所変更の手続きはお済みですか
「ねんきん特別便」が確実に届けられるためには、正しい住所が必要で、変更の手続きを忘れずに。
◆氏名が変更されていませんか
平成8年以前に旧姓で年金に加入していた方は、特に、注意して記録を確認してください。
■「質問やお問い合わせ
「ねんきん特別便専用ダイヤル」
☎057010581555
◎月々金曜日 午前9時～午後8時
◎第2土曜日 午前9時～午後8時
☎031670011144
*お電話以外には
社会保険事務所または年金相談センターや都道府県社会保険労務士会でも無料で相談を受け付けています。
*社会保険庁のホームページ
http://www.sia.go.jp/

平成20年度 自衛官募集案内

防衛省・自衛隊では平成20年度自衛官採用試験を下記のとおり行います。

| 試験種目 | 航空学生 | 一般曹候補生 | 2等陸・海・空士 (男子) | 2等陸・海・空士 (女子) |
|-------|----------------------------|------------------------|--|--|
| 採用区分等 | | | | |
| 受付期間 | 平成20年8月1日(金)～平成20年9月10日(水) | | | |
| 応募資格 | 18歳以上21歳未満(高卒又は卒業見込) | 18歳以上27歳未満 | 18歳以上27歳未満 | |
| 1次試験 | 9月23日(火) 筆記試験 | 9月20日(土)「午前」 筆記試験 | 9月20日(土)「午後」 筆記試験 10月1日(水) 口述試験 身体検査 | 9月28日(日) 筆記試験 9月29日(月) 口述試験 身体検査 |
| 採用予定数 | 陸上自衛隊 | 男子：約4,200名 女子：約155名 | 福 島県採用予定数 約200名 | 約500名 |
| | 海上自衛隊 | 約70名 (うち女子若干名) | | 約80名 |
| | 航空自衛隊 | 約70名 (うち女子若干名) | | 約160名 |

申込み・お問い合わせ先 自衛隊福島地方協力本部 相双地域事務所

〒975-0033 南相馬市原町区高見町1丁目142-2 ☎・FAX (0244) 23-4712 Eメール f-pco.soso@key.ocn.ne.jp

平成20年度 海上保安大学校・海上保安学校学生募集要旨

人事院及び海上保安庁では、平成21年4月に海上保安大学校・海上保安学校に入学する学生を次のとおり募集します。

| 区分 | 海上保安大学校 | 海上保安学校 |
|---------------------|---|--|
| 受験資格 | 昭和63年4月2日以降に生まれた者で次に掲げる者 (1)高等学校を卒業した者及び平成21年3月までに高等学校を卒業する見込みの者 (2)中等教育学校を卒業した者及び平成21年3月までに中等教育学校を卒業する見込みの者 (3)高等専門学校の第3学年の課程を修了した者及び平成21年3月までに高等専門学校の第3学年の課程を修了する見込みの者 (4)高等学校卒業程度認定試験(廃止前の大学入学資格検定を含む。)に合格した者等人事院が(1)、(2)に掲げる者と同等の資格があると認める者 | 昭和60年4月2日以降に生まれた者で次に掲げる者 |
| 採用予定数 | 約45名 | 船舶運航システム課程 約95名 航空課程 約10名 情報システム課程 約35名 海洋科学課程 約10名 |
| 申込受付期間 | 郵送 8月28日(木)～9月9日(火) 9月9日通信日付印有効 | 7月22日(火)～8月5日(火) 8月5日通信日付印有効 |
| | インターネット 8月28日(木) 9:00～9月3日(水) 17:00 | 7月22日(火) 9:00～7月29日(火) 17:00 |
| 第1次試験日 | 11月1日(土)、2日(日) 合格発表：12月12日(金) | 9月28日(日) 合格発表：10月15日(水) |
| 第1次試験地 | 塩釜市、水戸市、新潟市 等 | |
| 第2次試験日 | 12月19日(金) | 10月20日(月)～26日(日) ※第1次試験合格通知書で指定する日 (航空課程は2日) (航空課程2次試験合格発表：12月5日) |
| 第2次試験地 | 塩釜市(海上保安学校航空課程は東京都) 等 | |
| 第3次試験(海上保安学校航空課程のみ) | 12月13日(土)～18日(木) 試験地：東京都 ※第2次試験合格通知書で指定する3日 | |
| 最終合格発表日 | 平成21年1月22日(木) ・11月13日(木)(航空課程を除く。) ・航空課程：平成21年1月22日(木) | |

健康づくり講演会



小泉 武夫
こいずみ たけお

農学博士：専攻は醸造学、発酵学、食文化論
1943年福島県の酒造家に生まれる
現在、東京農業大学応用生物科学部教授、
全国地産地消推進実行協議会会長（農水省）、
発酵の街づくり全国ネットワーク会議代表
などを務める
主な著書：「食と日本人の知恵」（岩波書店）、
「不味い！」（新潮社）など96冊
その他、テレビやラジオで活躍中！

開催日時 平成20年10月10日(金)
午後7時より

開催場所 広野町中央体育館

講師 小泉武夫先生

講演テーマ 「食育の先に見えるもの」
～医食同源の意味～

お問い合わせ先
● 町民保健グループ ☎ 27-2113
● 保健センター ☎ 27-3040

入場は
無料です

裁判員制度 Q&A

Q 裁判員は何日間ぐらい
裁判に参加するのですか？



A 通常、数日間程度と見込まれています。

実際に裁判員として裁判所に来ていただく日数は、それぞれの事件の内容により異なりますので、一概にはいえません。しかし、裁判員裁判では、法廷での審理を始める前に、裁判官、検察官、弁護士の三人でポイントを絞ったスピーディーな裁判が行われるように、事件の争点や証拠を整理し、審理計画を明確にするための手続（公判前整理手続）が行われます。また、できるだけ連日的に開廷することになっていきますので、約7割の事件は3日間以内で見込まれています。



くらしの情報

| ● 町のすがた ● | | ● 人のうごき ● | |
|-----------|---------|-----------|-----|
| 世帯数 | 1,895世帯 | 転入 | 19人 |
| 総人口 | 5,544人 | 転出 | 12人 |
| (男) | 2,751人 | 出生 | 0人 |
| (女) | 2,793人 | 死亡 | 3人 |

平成20年6月30日現在

おくやみ申し上げます

| 名前 | 享年 | |
|---------|-----|------|
| 白土 浅夫 | 69歳 | 上浅見川 |
| 西野 昭治 | 72歳 | 下北迫 |
| 鈴木 久長 | 66歳 | 折木 |
| 小磯 みよし | 95歳 | 折木 |
| 新妻 教孝 | 79歳 | 折木 |
| 大和田 ミサ子 | 77歳 | 上浅見川 |

(死亡届出は7日以内に) 【6月16日～7月15日】届出

* 個人情報保護に基づき許可を得た方のみ掲載しています。



広野町図書室

貸出回数ベスト3

一般書

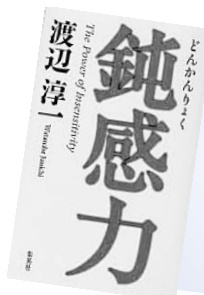

1位

鈍感力
渡辺 淳一 著



2位

楽園 上
宮部 みゆき 著

2位

名もなき毒
宮部 みゆき 著



3位

夜明けの街で
東野 圭吾 著

3位

楽園 下
宮部 みゆき 著

3位

あらしのよるに
きむら ゆういち 著

児童書



1位

黒魔女さんが通る!! 2
黒魔女さんが通る!! 3

2位

黒魔女さんが通る!! 1
黒魔女さんが通る!! 4
黒魔女さんが通る!! 5

石崎 洋司 作



2位

ハリー・ポッターと謎のプリンス 上
ハリー・ポッターと謎のプリンス 下
J・K・ローリング 作

3位

たのしくうたおう
やなせ たかし 原作



健康カレンダー

| 月日 | 時間 | 事業名 | 場所 |
|----------|-----------------|-----------|----------------|
| 8月11日(月) | 10:00～11:30 | なかよしランド | 保健センター |
| 8月18日(月) | 10:00～11:30 | なかよしランド | 保健センター |
| 8月19日(火) | 10:00～14:00 | 親子わくわく教室 | 保健センター |
| 8月22日(金) | 13:30～15:30 | 機能訓練 | 保健センター |
| 8月25日(月) | 10:00～11:30 | なかよしランド | 保健センター |
| 8月27日(水) | 10:00～13:30 | ヘルスアップ教室 | 保健センター |
| 8月29日(金) | (受付)13:00～13:20 | 3～4ヶ月児健診 | 保健センター |
| 9月1日(月) | 10:00～11:30 | なかよしランド | 保健センター |
| | | 心の相談会 | 保健センター |
| 9月2日(火) | (受付)13:00～13:20 | 1歳6ヶ月児健診 | 保健センター |
| | 10:00～11:30 | なかよしランド | 保健センター |
| | (受付)13:00～13:20 | 3歳児健診 | 保健センター |
| 9月8日(月) | 9:30～11:30 | | 園部製作所 |
| | 13:30～15:00 | 献 血 | メイコー福島工場 |
| | 15:30～16:30 | | 富士フィルムファインカメラズ |
| 9月9日(火) | 10:00～11:30 | 健康カム囃む学習会 | 保健センター |
| 9月10日(水) | 13:30～15:30 | 機能訓練 | 保健センター |

* 熱中症発生の危険ポイント *

● 気温が高い ● 湿度が高い ● 無風 ● 暑さに慣れていない

* 症状 *

- ・熱けいれん＝四肢や腹筋などに痛みが伴ったけいれん
 - ・熱失神＝数秒程度のけいれん
 - ・熱疲労＝めまい、疲労感、脱水症状、吐き気、頭痛など
 - ・熱射病＝意識障害、過呼吸、手足が動かない、など
- ※どの段階も急速に悪化する可能性があり、楽観は禁物！



さっぱりさわやか 夏野菜ガスパッチョ

材料(2人分)

- トマト…………… 40g
- きゅうり…………… 40g
- 玉ねぎ…………… 30g
- ピーマン…………… 30g
- トマトジュース… 1 カップ
- 水…………… 1と1/2カップ
- 粉寒天…………… 4g
- オリーブ油…………… 小さじ1
- くし形レモン… 1個
- レモンの果肉… 少々

作り方

- ①野菜は各粗みじん切りにする。
- ②鍋に水と粉寒天をいれ火にかけ、かき混ぜながら煮溶かし、沸騰したら、さらに2分煮て火を止める。
- ③②にトマトジュースを加え混ぜ、各野菜の半量とレモンの果肉を刻んだもの少々を加え混ぜ、容器に流し入れ冷やし固める。
- ④③を食べやすい大きさにきって少し深めの器に盛り、残りの野菜をかけ、オリーブ油をかけ、くし形のレモンを添える。

豆知識 熱中症について

・熱中症とは、暑さによって起こる障害で、気温、湿度、風速、直射日光が関係します。

【予防法】

- ①水分をこまめに補給する。
※運動など長時間行うときは、15分～1時間おきに水分補給をする
※気温が35℃以上のときは運動は控える。
- ②体調不良のときは無理をしない。
- ③熱を逃がしやすい服装、帽子、日傘でさえる。
- ④高温多湿、強い日ざし、無風には要注意。

【対処法】

* 熱中症にかかってしまったら、すばやい応急処置(FIRE)をしましょう。

- ・Fluid(液体)
スポーツドリンクなどの水分補給
- ・Ice(冷却)
首筋やわきの下、もものつけねを冷やす
- ・Rest(休息)
涼しい場所で衣服を脱がせて休ませる
- ・Emergency(緊急)
頭痛・嘔吐・下痢などの異常はすぐ救急車をよぶ

※熱中症は初期対応が大切です。とくに、意識の混濁が見られたり、反応がないときは、すぐに救急車を呼び対処しましょう。

麻しん風しんの 予防接種が変わります

このたびは接種法の一部が改正され、麻しん風しん予防接種の第3期、第4期が、5年間の措置で追加されました。

- | | | |
|-----|---------------|----------------------------|
| 第1期 | 生後12ヶ月～24ヶ月未満 | 現行通り |
| 第2期 | 次年度小学入学児 | |
| 第3期 | 中学1年生 | 平成20年4月1日～平成25年3月31日までの5年間 |
| 第4期 | 高校3年生 | |

* 麻しんは感染力が強いため、2回の予防接種が必要になります。

* 母子手帳を確認し、予防接種を2回受けていない方や麻しんにかかったことのない方は、早めに予防接種を受けることをお勧めします。

* 予防接種の際には、必ず母子手帳を持参してください。

8月の休室日のご案内

5日(火) 12日(火) 19日(火) 26日(火)

■ お問い合わせ先

広野町図書室 ☎ 27-3211

9月の読み聞かせのご案内

☆ 9月5日(金)

午前10時30分から

児童図書室にて開催いたします。



お問い合わせ先 広野町保健センター ☎ 27-3040

広野文芸欄

季題 当季雑詠

広野町文月句会

悟 峯

びしょくになつて楽しい水遊び
幼な子と目高の視線交差する
田水見に一番鶏におくられて

塩 史子

店頭にうず高く積み夏帽子
思い立ち猫と連れ立つ蛍狩り
干草の匂ふ真中を牛舎へと

遠藤健太郎

青葙のさやぎや土手を一万歩
頑張らぬことも大切蝸牛
風鈴の短冊に古歌印しけり



酒井 津柊

花くずと言ふ花しべを手のひらに
緑蔭のベンチに憩ふ行き帰り
髪洗ふ明日出来ること明日にして

宮下 純子

空缶拾う手にまといつく梅雨の蝶
庭仕事終えて一息花擬宝珠
紫陽花や雨読楽しむ昼下り

西山子

若者よ恋せよ百合の咲きたれば
二の腕に風の触れゆく更衣
万緑の中饒舌なクラス会

阿部 真生

はつ夏の朝の浜風笹揺れる
鶺鴒が立ちかすむ人影さつき雨
梅雨空のもと老犬の何思ふ

俳句会 会員募集

俳句会は毎月1回、先生である 行行子
よりご指導いただいて活動しています。
入会ご希望の方は「俳句会 遠藤健太郎
☎ 27-12412」まで

畜産農家を訪ねて

シリーズ2

広野町では、7軒の農家が、広野町和牛部会
に加入して和牛繁殖経営に携わっています。
日々和牛の飼育に励んでいる会員を毎月シ
リーズで紹介します。

畜主名

秋田 一義 さん
(大字折木)

畜主歴

- 昭和29年から飼育始め、現在、
親牛17頭、子牛10頭飼育し
ている。

牛を飼育して良かったこと

- 子牛が高く売れた時。
- 今までは子牛の販売価格がよ
かったため稲作より、牛の飼育で
生活できたのでよかった。

牛を飼育して大変なこと

- 毎年お産させることが大変。
(1頭あたり1年に1産が目標)
- 飼料代が値上がり子牛の販売価
格が下がった、この状況がいつま
で続くか不安。

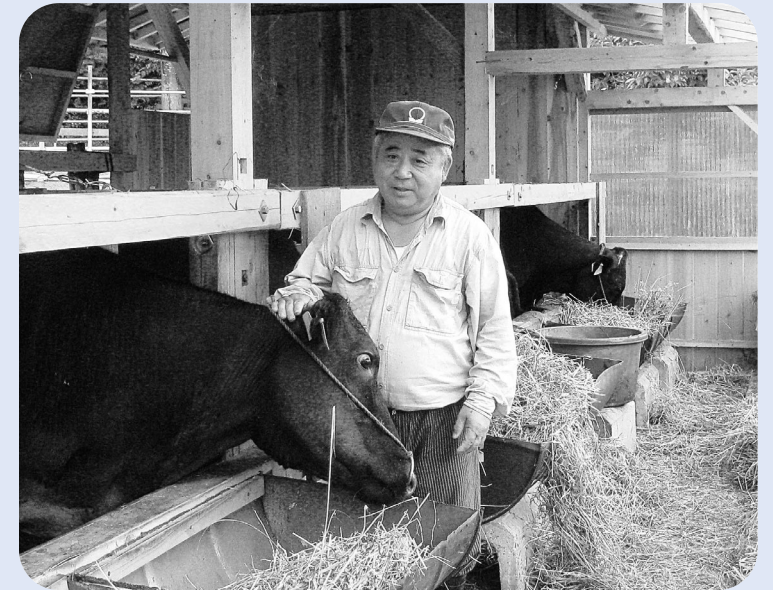

▲〇〇〇〇〇

飼育するのに工夫していること

- 2町歩ある田んぼのうち1町5反歩が減反して、
そこへ牧草を転作、年4回の収穫をするようにして
いる。
- 平成13年から飼料組合を(現在組合員4人)結
成して牧草刈り、反転、梱包の機械を購入して作業
にあたっている。
- 除角をすると牛がおとなしくなり飼育しやすくな
ると聞いたので、共済組合の獣医さんをお願いして
今年の2月から親牛15頭の除角をした。

和牛を導入して繁殖経営に取り組んでみたい
方は、役場産業グループまでご連絡下さい。
広野町役場 産業グループ ☎ 0240-27-4163

▼**広野町公害対策審議会**
 会長 桜岡 俊子
 副会長 志賀 成仁
 委員 鈴木 光吉、坂本 庄吉、根本 美吉、白土 春美、黒田 保夫、渡辺 美千子、磯辺 よしえ、北郷 光一、渡辺 幸子、小野 眞由美、矢内 由江

▼**広野町交通安全母の会**
 会長 根本 久子
 副会長 安藤 晴美
 庶務 田中美代子
 監事 根本 三枝子、根本 洋江、根本 珠見、阿部 春美、渡辺 春美

▼**広野町戦没者遺族会**
 会長 根本 正彦
 副会長 坂本 紀一郎
 松本 敬一、大藤 正章、遠藤 好江

▼**固定資産評価審査委員会**
 委員長 坂本 昭一
 委員 根本 国栄、大和田 義英

▼**広野町納税貯蓄組合連合会**
 会長 山岸 健太郎
 副会長 遠藤 幸子
 理事 吉本 三郎、根本 幸夫、二瓶 忠夫、遠藤 進、北郷 益良

下浅見川老人クラブ会長 根本 正彦
 上浅見川第二老人クラブ会長 根本 マス
 下北迫第一老人クラブ会長 二瓶 忠夫
 下北迫第二老人クラブ会長 猪狩 恒夫
 上北迫第一老人クラブ会長 大和田 高男
 上北迫第二老人クラブ会長 門馬 貞雄
 篤平老人クラブ会長 久保田 敏子
 広洋台老人クラブ会長 花房 重宏

▼**広野町身体障害者福祉協会**
 会長 畑中 留重
 副会長 鈴木 良一
 理事 渡辺 喜似

▼**広野町心身障害児者親の会**
 会長 高岡 幸徳
 副会長 猪木 正義
 理事 川崎 教一、小磯 利雄、齋藤 弘美

▼**母子寡婦福祉会**
 会長 柴田 千代子
 副会長 山本 命子
 理事 宮下 純子、根本 カヨ子、星 良子

▼**国保運営協議会**
 会長 渡辺 哲夫
 副会長 松本 登志枝
 委員 阿部 千鶴子、瀧本 政弘、稲川 ひろみ、秋田 一義

▼**人権擁護委員**
 委員 根本 賢仁、新妻 富美子、根本 衛

▼**健康づくり事業推進協議会**
 会長 飯高 琴枝
 副会長 松本 登志枝
 委員 瀧本 政弘、金子 晴美、稲川 ひろみ、松本 正行、高野 英男、賀田 幸江、吉田 千恵美、山辺 正子、磯山 勇一

▼**保護司**
 保護司 吉田 重光、遠藤 忠雄

▼**広野町赤十字奉仕団**
 委員長 大和田 公夫
 副委員長 渡辺 寅義
 副委員長兼会計 関場 昭子
 理事 井戸川 京子、鎌倉 ヤイ子、佐藤 安子、小部 光治、渡部 哲子、根本 哲子

▼**広野町心配ごと相談員**
 主任相談員 遠藤 末義
 相談員 鈴木 良平、北郷 憲一、新田 里子、鳩原 慶子

▼**広野町社会福祉協議会**
 会長 金澤 長
 副会長 飯高 琴枝
 理事 遠藤 好江、秋田 一義、根本 国栄、猪狩 猛子、井上 治功、小林 俱勝、松下 公夫、大和田 征勝、黒田 勝

▼**広野町地域包括支援センター運営協議会並びに第4期介護保険事業計画策定委員会**
 会長 飯高 琴枝
 副会長 秋田 一義
 委員 新妻 俊商、稲川 ひろみ、金澤 長、大和田 高男、遠藤 政子、幸森 悦子、松本 清子、遠藤 イエ子

▼**広野町有害狩猟鳥獣捕獲隊**
 隊長 黒田 保夫
 副隊長 木幡 栄光
 隊員 松本 正義、根本 一夫、根本 良次、根本 保夫、国井 良一、猪狩 吉晃、浜尾 衛一、木田 孝夫、渡辺 明世、松本 公一

▼**在宅介護支援センター！**
 広桜荘 施設長 金澤 長
 所長 矢内 邦彦
 デイサービスセンター 副主任生活相談員 佐川 康則
 生活相談員兼調理師 磯辺 すみ江
 介護員 坂本 正文、鈴木 裕美子

▼**広野町土地改良区**
 理事長 渡邊 正伯
 副理事長兼用排水担当 根本 唯一郎
 会計担当理事 大和田 久司
 換地担当理事 芳賀 吉幸
 庶務担当理事 門馬 巧
 工事担当理事 鯨岡 孝行
 評価担当理事 渡邊 正俊
 総括監事 秋田 正實
 監事 鈴木 良平、根本 敏行

▼**広野町都市計画審議会**
 委員長 志賀 健夫
 委員 黒田 政徳、松本 登志枝、木谷 孝幸、根本 一慶、北郷 公一、坂本 正紀、鈴木 義史、塩越 正英、塚越 義正、賀沢 正

▼**広野町統計調査員協議会**
 会長 林 正明
 副会長 松本 清

事務局長 酒井 京子

総代 猪狩 久紀、根本 仁、根本 賢、鈴木 良、大和田 義、猪狩 恒夫、猪狩 一夫、猪狩 良、鈴木 忠、大和田 彦、作山 一、渡辺 貞操、門馬 雄、鈴木 義雄、鈴木 京子

▼**老人クラブ連合会**
 会長 大和田 高男
 副会長 松本 重江
 女性部長 遠藤 好サキ
 監事 遠藤 千恵雄、遠藤 寅義、折木第一老人クラブ会長 金澤 長、南北沢老人クラブ会長 松本 重男、折木第三老人クラブ会長 秋田 實

▼**介護支援センター**
 地域包括支援センター 介護支援専門員 鈴木 尚子
 保健師 深澤 榮子
 社会福祉士 坂本 絵理菜

▼**在宅介護支援センター**
 地域包括支援センター 介護支援専門員 加藤 博子、渡辺 りつ子、鈴木 裕美子

▼**在宅介護支援センター**
 嘱託 大和田 美紀子、矢内 貴之、小磯 奈美、介護員兼事務担当 長谷川 いずみ、介護員兼調理員 松本 美鈴、主査庶務係 大和田 慎行、主査 根本 三枝子、専門員 遠藤 浩一、主事 坂本 浩融、嘱託 水野 禎子、ホームヘルパー 根本 信子、中島 みどり、作山 直枝子、渡辺 美枝子

▼**広野町土地改良区総代**
 総代 松本 正彦、遠藤 好江、渡辺 久、坂本 保夫、黒田 栄光、木幡 保夫、根本 一夫、根本 良次、根本 保夫、国井 良一、猪狩 吉晃、浜尾 衛一、木田 孝夫、渡辺 明世、松本 公一

▼**広野町統計調査員協議会**
 会長 林 正明
 副会長 松本 清

事務局長 酒井 京子

総代 猪狩 久紀、根本 仁、根本 賢、鈴木 良、大和田 義、猪狩 恒夫、猪狩 一夫、猪狩 良、鈴木 忠、大和田 彦、作山 一、渡辺 貞操、門馬 雄、鈴木 義雄、鈴木 京子

2008 HIRONOMACHI SUMMER FESTIVAL

2008 広野町 サマーフェスティバル

日時 8月12日(火) 15:00より

(雨天の場合13日(水)に順延)

会場 ニツ沼総合公園

イベントプログラム

物産販売<16:00~>

- 特産品・飲食物等のテント販売
- 冷やしうどん・豆腐の販売(地元産小麦・大豆使用)
- ジュースの無料配布(大抽選会チケットによる引換え)

夏だ!今風JAZZで暑さを吹き飛ばせ!<16:00~>

縄跳びパフォーマンス[第1回]<16:30~>

(2007年全国日本チャンピオン、世界ランク6位)

みんな集まれ!コメディ演劇が始まるよ!<17:00~>

手話コーラス、剣舞・エイサー太鼓・歌<17:30~>

郷土芸能 笠踊り<17:50~>

※雨天のため13日に順延した場合は中止

縄跳びパフォーマンス[第2回]<18:10~>

大抽選会

<18:40~>

- 豪華賞品13点
- チケット販売(1枚1,000円で干し椎茸(観光パンフ、ジュース))

楽打の会<19:20~>

広野昇龍太鼓

<19:40~>

花火大会<20:00~>

特別イベント

① ミニ路面電車 (サンフランシスコトラム)

<13:00~>

東京電力(株)広野火力発電所

② なつかしあそび塾

<15:00~>

南双葉4町村商工会青年部

PRテント

観光パンフ配布

大抽選会

今年は当てるぞ!賞品GET!!



バーベキュー
デラックスセット

デジタルカメラ



MDプレーヤー



除湿乾燥機

- 折り畳み自転車
- ハンディマッサージャー(3台)
- コードレス掃除機
- 旅行券
- ポータブル保冷庫
- 体重体組計(2台)

賞品は写真と若干異なる場合があります。



主催:広野町サマーフェスティバル実行委員会



Hirono Town Public Information



編集・発行/広野町役場総務課企画グループ
☎(0240) 27-2114

ホームページ <http://www.town.hirono.fukushima.jp>
Eメール kikaku@town.hirono.fukushima.jp



この広報紙は資源保護のため再生紙と
エコマーク認定大豆インキを使用しています。

ひろの Monthly カレンダー

2008年
8月
(8/1~16)



医 休日当番医
歯 休日当番歯科医
♻️ ゴミ収集
税 納税

水 水道修理当番業者
 水道関連
 ・水道企業団 広野営業所：☎ 28-0911
 ・水道企業団 本庁：☎ 25-5315

| 日 | 月 | 火 | 水 | 木 | 金 | 土 |
|--|-------|---|--|---|---|-------|
| 27 | 28 | 29 | 30 | 31 | 1 先勝 | 2 友引 |
| | | | | | 水 北陽管工 (~5日) ☎ 27-3419 | |
| 3 先負 | 4 仏滅 | 5 大安 | 6 赤口 | 7 先勝 | 8 友引 | 9 先負 |
| 医 富岡中央医院 (富岡) ☎ 22-6560 歯 西原歯科クリニック (浪江) ☎ 35-1599 ♻️ 可燃 | | ♻️ ペット・プラ・古紙 | 水 吉田鉄工所 (~12日) ☎ 27-3241 | 立秋 ♻️ 可燃 | | |
| 10 仏滅 | 11 大安 | 12 赤口 | 13 先勝 | 14 友引 | 15 先負 | 16 仏滅 |
| 医 水谷消化器科外科医院 (富岡) ☎ 22-3415 歯 穴田歯科医院 (富岡) ☎ 22-3522 ♻️ 可燃・ビン | | ・サマーフェスティバル (ニツ沼総合公園) ♻️ ペット・プラ | 水 山忠設備工業 (~19日) ☎ 27-3311 | ♻️ 可燃 | 月遅れ盆、終戦記念日 ・ふるさと盆踊り大会 (18:00 広野駅前) | |

1ヶ月の予定を直接記入するなど、ぜひご活用ください。 17日以降はウラにつづきます

ひろの Monthly カレンダー

2008年
8月
(8/17~9/6)



医 休日当番医
歯 休日当番歯科医
♻️ ゴミ収集
 税 納税

水 水道修理事業業者
 水道関連
 ・水道企業団 広野営業所：☎ 28-0911
 ・水道企業団 本庁：☎ 25-5315

| 日 | 月 | 火 | 水 | 木 | 金 | 土 |
|---|--|--|---|---|--------------|--------------|
| 17 大安 | 18 赤口 | 19 先勝 | 20 友引 | 21 先負 | 22 仏滅 | 23 大安 |
| 医 川村医院 (富岡) ☎ 22-3311 歯 山形歯科 (浪江) ☎ 34-4315 ♻️ 古紙 | ♻️ 可燃 | ♻️ ペット・プラ | 水 北陽管工 (~ 26 日) ☎ 27-3419 | 福島県民の日 ♻️ 可燃 | | 処暑 |
| 24 赤口 | 25 先勝 | 26 友引 | 27 先負 | 28 仏滅 | 29 大安 | 30 赤口 |
| ・鮎つかみ大会 (築地ヶ丘公園) 医 こんの内科クリニック (大熊) ☎ 32-1700 歯 石井歯科医院 (富岡) ☎ 22-5801 | ・第2学期始業式 (幼稚園、小・中学校) ♻️ 可燃・カン・不燃 | ♻️ ペット・プラ | 水 吉田鉄工所 (~ 9月2日) ☎ 27-3241 | ♻️ 可燃 | | |
| 31 友引 | 9/1 先負 | 2 仏滅 | 3 大安 | 4 赤口 | 5 先勝 | 6 友引 |
| 二百十日 | 防災の日 | | | | | |
| 医 とみおか整形外科 クリニック (富岡) ☎ 21-1330 歯 柚原歯科医院 (浪江) ☎ 35-5381 | 税 町県民税 (2期) 国民健康保険税 (2期) 納期限日 ♻️ 可燃 | ♻️ ペット・プラ・古紙 | 水 山忠設備工業 (~ 9月9日) ☎ 27-3311 | ♻️ 可燃 | 広報ひろの9月号発行日 | |

1ヶ月の予定を直接記入するなど、ぜひご活用ください。