

東北に春を告げるまち

ひろの

広報

No. 447

2007. 11

- 町民憲章
1. 自然を愛し、心のふれ合う、平和なまちにします。
 1. 仕事に誇りを持ち、力をあわせて、豊かなまちにします。
 1. 互いに尊敬し、仲良く話し合える楽しいまちにします。
 1. 教養を高め、からだをきたえ、明るいまちにします。
 1. あしたに希望を持ち、たくましく、前進するまちにします。



● Contents

- ◆ ひろの童謡まつり音楽祭 …… 2～3
- ◆ 広野童謡大使・夢大使委嘱状交付式 …… 4～5
- ◆ 18年度決算 …… 6～7
- ◆ 19年度財政状況 …… 8～9
- ◆ トピックス …… 10～12
- ◆ インフォメーション …… 13～21
- ◆ 広野町図書室 今月のオススメ本 …… 22
- ◆ 直売所 利用組合員紹介 …… 23
- ◆ 暮らしの情報 …… 24～25
- ◆ 介護保険教室 …… 26
- ◆ 広野文芸欄 …… 27

Hirono Town Public Information

編集・発行/広野町役場総務課企画グループ
☎ (0240) 27-2114

ホームページ
<http://www.town.hirono.fukushima.jp>
Eメール
kikaku@town.hirono.fukushima.jp



写真上：オープニング「汽車」を歌うゲストと参加者たち

10月21日(日)

第14回「ひろの童謡まつり」音楽祭が今年度は榎葉町コミュニティセンターを会場に開催されました。広野童謡大使の眞理ヨシコさんをゲストに、歌手をはじめ双葉郡内の小中学生や合唱団、広野夢大使の北岡貴人さんが顧問を務める静岡県伊東市の合唱団シヤンテが出演しました。

「汽車」をオープニングに、第1部では平成6年から平成14年にかけて行われた全国公募による作詞コンクールで優秀賞に選ばれた作品(ひろの発、新しい童謡)を眞理さんや歌手4名が歌い上げました。その後、双葉郡内の小・中学生による合唱が披露され、美しいハーモニーを会場いっぱいに響かせていました。

第2部では、「中山晋平を唱おう」生誕120周年を記念して」と題して、「しゃぼん玉」や「てるてる坊主」など晋平の代表曲が歌われ、客席の皆さんを魅了しました。

フィナーレでは、「とんぼのめがね」と「ひろの賛歌」を参加メンバーと客席の皆さん全員で歌いました。

■出演者

■ゲスト歌手

眞理ヨシコさん(広野童謡大使)、
西山琴恵さん、渡辺かおりさん、
雨宮知子さん、吉田夏子さん

■参加団体

大堀小学校、富岡第二小学校、
熊町小学校、広野幼稚園、
広野小学校、広野中学校、
合唱団シヤンテ、ならはコーラス、
合唱団めじろたち

■指揮

伊藤幹翁(日本童謡協会理事)

■演奏

上 雅子(ピアノ)

① ♪ おもちゃのチャチャチャ	広野幼稚園	指揮・伊藤 幹翁	ピアノ・上 雅子
② ♪ もみじ	広野小学校	指揮・伊藤 幹翁	ピアノ・上 雅子
③ ♪ 山のお医者さん	広野中学校	指揮・原 和恵	ピアノ・上 雅子
④ ♪ 千の風になって	ならはコーラス	指揮・渡辺 良平	ピアノ・松本 雅代
⑤ ♪ 靴がなる	大堀小学校	指揮・笠井由美子	ピアノ・篠原 聖華
⑥ ♪ 体育館	熊町小学校	指揮・八城 真美	ピアノ・坂本 理恵
⑦ ♪ シーラカンスをとりにいこう	富岡第二小学校	指揮・矢内 明子	ピアノ・木幡 有里
⑧ ♪ みかんの咲く丘	シヤンテ	指揮・鈴木たづ子	ピアノ・上 雅子
♪ みんなのなかへ	シヤンテ	指揮・鈴木たづ子	ピアノ・上 雅子



後列：左より 鈴木副議長、大越教育委員長、副町長、教育長
 前列：左より 北岡さん、鶴田さん、町長、眞理さん、坂本議長
 10月20日 Jヴィレッジ第1研修室にて撮影

広野童謡・夢大使委嘱状交付式

広野童謡大使



眞理 ヨシコさん
職業 歌手、東洋英和女学院
 大学人間科学部教授
経歴 東京都在住。
 NHK『おかあさんといっ
 しょ』の初代『うたのおねえさ
 さん』。

昭和38年童謡「おもちゃの
 チャチャチャ」で第5回日本レ
 コード大賞童謡賞受賞のほか、
 モービル児童文化賞、第13回日
 本童謡賞、久留島武彦文化賞特
 別賞など数多くの賞を受賞。
 現在、唱歌・童謡、新しいこと
 もの歌を中心に叙情歌、シャン

広野夢大使



北岡 貴人さん
職業 ホテル暖香園社長
経歴 静岡県伊東市在住。
 広野町で生まれ、昭和25年ま
 で在住。

静岡県伊東市でホテル経営の
 傍ら、伊東市少年少女合唱団顧
 問として活躍。

ソン、タンゴ、カンツォーネ、
 そしてミュージカルなどの他分
 野にわたって活躍中。
 第1回ひろの童謡まつりから
 出演。

広野童謡大使 夢大使委嘱状交付式

HIRONO
 02



鶴田 徳満さん
雅号 鶴田 徳郎
職業 洋画家、日本選抜美術
 家協会理事
経歴 北海道小樽市在住。
 第30回記念日選展において
 「浅春」（役場町長室入口掲額）
 で社団法人あゆみの箱賞受賞。
 北部方面美術展：特選3回受
 賞、中央美術展：秀作入賞、国
 際美術大賞展で第10回展より連
 続入選、その他各種公募展で入
 賞・入選多数。
 実弟は広野町文化協会会長・
 鶴田松盛氏。

去る10月20日（土）Jヴィレッジにおいて「広野
 童謡大使」「広野夢大使」4名の委嘱状交付式・懇談
 会が開催されました。
 この広野大使事業は、本町にゆかりのある皆さん
 にまちづくりへの助言やPRに一役買っていたたく
 ことを目的とした事業で、今回は初顔合わせとい
 うこともあり、翌日の「第14回ひろの童謡まつり音楽
 祭」の開催に合わせご出席いただきました。
 広野童謡大使には、NHKの歌番組で初代うたの
 おねえさんを努め、第1回ひろの童謡まつりから出
 演していただいている歌手・眞理ヨシコさん。広野夢
 大使には、当町出身で静岡県伊東市でホテルを経営
 する北岡貴人さんと、広野町文化協会会長・鶴田松
 盛さんの実兄で、北海道小樽市在住の洋画家・鶴田
 徳満（雅号・徳郎）さん、18年度に広野町、檜葉町
 に開校したJF Aアカデミー福島初代スクールマ
 スターを務める財日本サッカー協会専務理事・田嶋
 幸三さんの3名を任命いたしました。
 式では、山田基星町長より各大使に委嘱状が交付
 され、町長が「自然や風土を生かし、美しい自然、
 美しい街並み、美しい心の調和のとれたまちづくり
 を推進するため、外から見た広野町についていろい
 ろなアドバイスをいただきたい。」とあいさつし、来
 賓を代表して坂本紀一議会議長がお祝いの言葉を述
 べました。引き続き、懇談会を開き、各大使と来賓
 を交えて今後の活動やまちづくりについて意見を交
 わしました。
 童謡大使・夢大使のプロフィールは次のとおりです。

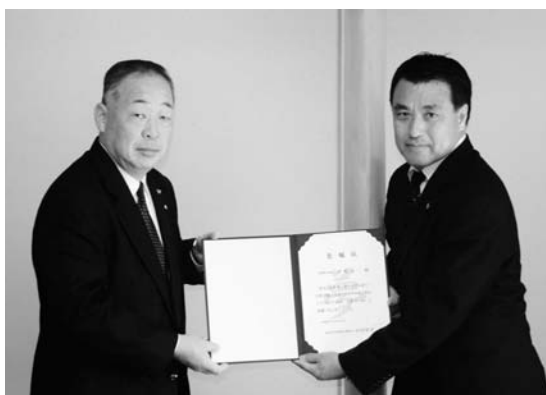

田嶋 幸三さん
職業 (財)日本サッカー協会専
 務理事（JF Aアカデ
 ミー福島スクールマス
 ター）
経歴 熊本県出身。

元サッカー日本代表。現役時
 代は古河電工（現ジェフユナイ
 テッド千葉）で活躍。旧西ドイ
 ツのケルン大学留学、立教大学
 助教授、筑波大学客員助教授、
 U-15、17、19の日本代表の監
 督を歴任し、若年層の育成シス
 テム構築に深く関わり、国内初
 の試みとなるJF Aアカデミー
 福島の初代スクールマスターに
 就任。

◆ 主な事業 ◆

(単位：千円)

総務費	町民号運行事業	4,253	土木費	道路維持費	50,242
	町民バス運行事業	10,033		道路新設改良費	216,966
民生費	敬老会運営事業費	15,389	消防費	二ツ沼総合公園施設等管理運営費	84,499
	自立継続サポート事業	8,980		広域消防負担金	134,850
	ディサービスセンター改修事業	13,105	教育費	外国語指導助手招致事業	4,253
	障害者支援費給付費	33,591		奨学資金貸与事業	13,800
	出産祝金	3,250		広野小学校改修事業	115,440
児童手当	36,285	町史編さん費		4,560	
		ひろの童謡まつり事業		4,880	
衛生費	予防接種事業	3,270	議会費	図書館運営費	8,998
	健康診査事業	18,258		サッカー国際人育成プログラム支援事業	1,017,034
	乳幼児医療費助成事業	8,081		議員先進地視察研修旅費	2,949
	し尿塵芥処理費	73,678		商工費	サマーフェスティバル開催運営費
農林水産業費	水道企業団負担金・出資金	305,352	災害復旧費	農業施設災害復旧費	10,077
	西の沢ため池整備事業	9,547		道路橋梁施設災害復旧費	16,188
	中山間地域等直接支払推進事業	17,830		河川施設災害復旧費	9,402
	森林病虫害等防除事業	15,555			

◆ 会計別決算の状況 ◆

(単位：千円)

区分	歳入総額	歳出総額	歳入歳出差引額	
一般会計	4,797,644	4,617,315	180,329	
特別会計	国民健康保険	584,064	525,300	58,764
	土地開発事業	17,433	17,330	103
	老人保健	735,829	710,698	25,131
	公共下水道事業	241,934	234,385	7,549
	農業集落排水事業	36,915	33,704	3,211
	介護保険	257,690	230,837	26,853
小計	1,873,865	1,752,254	121,611	
合計	6,671,509	6,369,569	301,940	

平成十八年度の町の決算が九月定例議会において承認されました。そのあらましについて「広野町財政状況の作成及び公表に関する条例」に基づきお知らせいたします。なお、歳入歳出決算状況の区分は、地方財政状況調査の分類方法によります。

◆ 一般会計

歳入決算の状況 ◆ **歳入総額 47億9,764万4千円**

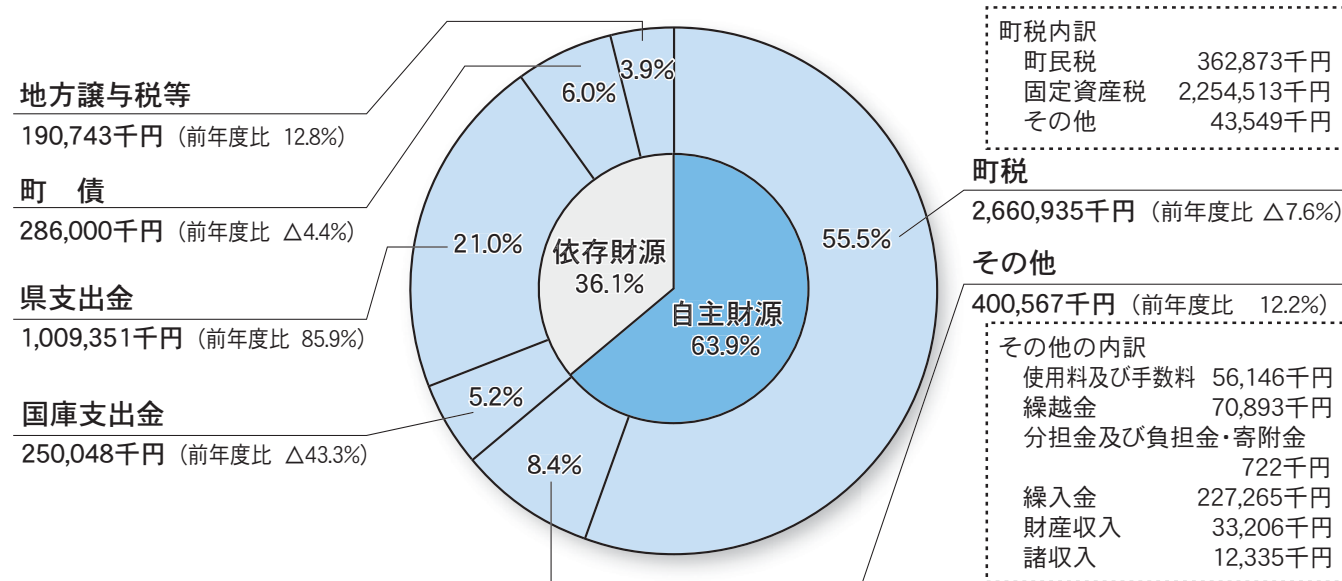

◆ 一般会計

歳出決算の状況 ◆ **歳出総額 46億1,731万5千円**

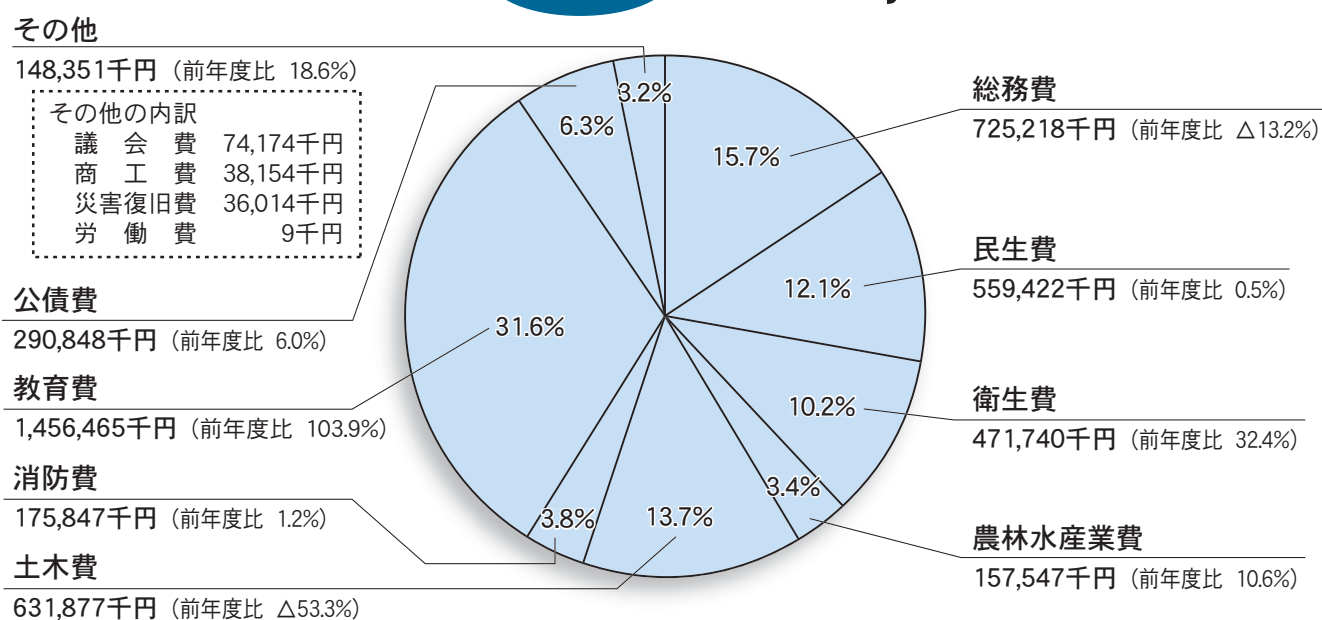

◆ 基金 (積立金) の状況 ◆

(単位：千円)

区分	平成17年度末現在高	平成18年度積立額	平成18年度取崩し額	平成18年度末現在高	
一般会計	財政調整基金	773,506	339,870	110,000	1,003,376
	減債基金	5,267	2		5,269
	その他の基金	791,953	9,308	81,803	719,458
特別会計	国民健康保険基金	20,903	7		20,910
	介護給付費準備基金	51,078	5,803	12,974	43,907
合計	1,642,707	354,990	204,777	1,792,920	

◆ 町債 (借入金) の状況 ◆

(単位：千円)

区分	平成17年度末現在高	平成18年度発行額	平成18年度元金償還額	平成18年度末現在高
一般会計	3,048,009	286,000	270,274	3,063,735
(うち簡易水道事業債)		287,680	18,185	269,495
公共下水道事業会計	2,192,141		86,561	2,105,580
農業集落排水事業会計	426,901		17,822	409,079
合計	5,667,051	286,000	374,657	5,578,394

町民1人あたりに使われたお金
82万4,962円

町民1人あたりが納めた町税
47万5,421円

平成19年3月末日現在の住民基本台帳人口5,597人で算出しています。

特別会計

特別会計（6会計）の当初予算額の合計は、1,770,189千円でありましたが、その後2回の補正があり、9月末現在の総額は、1,906,718千円となっております。
各会計の補正予算（歳出）の主な内容は次のとおりです。

国保特別会計	・国保税システム改修費 ・退職者医療交付金精算償還金 ・予備費	12,234千円 11,767千円 29,914千円
介護保険特別会計	・介護給付費準備基金積立金 ・一般会計繰出金	16,725千円 5,537千円
土地開発特別会計	・広洋台土地買戻費	8,294千円
老人保健特別会計	・一般会計繰出金	35,666千円
公共下水道特別会計	・消費税納付金	1,500千円
農業集落排水特別会計	・施設管理事業費	1,741千円

歳入・歳出

(単位：千円、%)

区分	当初予算	補正予算	累計	収入済額	予算額に対する割合	支出済額	予算額に対する割合
国保特別会計	570,480	56,189	626,669	235,261	37.5	242,640	38.7
介護保険特別会計	226,429	28,229	254,658	119,118	46.8	100,544	39.5
土地開発特別会計	4,899	8,294	13,193	218	1.7	4,066	30.8
老人保健特別会計	693,368	39,120	732,488	319,835	43.7	301,371	41.1
公共下水道特別会計	238,500	2,956	241,456	29,396	12.2	107,653	44.6
農業集落排水特別会計	36,513	1,741	38,254	6,379	16.7	16,540	43.2
合計	1,770,189	136,529	1,906,718	710,207	37.2	772,814	40.5

基金(積立金)現在高

平成19年9月30日現在 (単位：千円)

区分	基金現在高	保管方法
財政調整基金	1,004,377	定期預金
減債基金	5,268	〃
被災者扶助基金	8,007	〃
電源立地促進対策交付金施設維持基金	347,075	〃
国民健康保険基金	20,926	〃
奨学資金貸与基金	143,980	〃
文化・スポーツ振興基金	68,999	〃
ふれあい福祉基金	124,057	〃
ふるさと水と土保全基金	20,522	〃
介護給付費準備基金	43,910	〃
高額療養貸与基金	1,489	普通預金
高齢者等に対する肉用雌牛貸付基金	2,884	〃
和牛貸付基金	3,485	〃
計	1,794,979	

町債(借入金)現在高

平成19年9月30日現在 (単位：千円)

区分	地方債現在高
一般公共事業債	2,501
一般単独事業債	363,615
公営住宅建設事業債	85,968
義務教育施設整備事業債	152,250
財源対策債	8,483
臨時財政特例債	2,107
減税補てん債	64,526
臨時財政対策債	858,590
県貸付金	766,805
公有林整備事業債	16,424
上水道事業一般会計出資債	446,200
小計	2,767,469
簡易水道事業債	260,027
計	3,027,496
特別会計	
公共下水道事業	2,060,639
農業集落排水事業	399,316
計	2,459,955
合計	5,487,451

HIRONO 04

平成19年度上半期の 財政状況

「広野町財政状況の作成及び公表に関する条例」に基づき、平成19年度上半期の財政状況をお知らせします。

一般会計

平成19年度上半期（4月1日から9月30日まで）の財政状況についてお知らせします。
平成19年度の当初予算額は、3,786,759千円でありましたが、その後2回の補正があり、9月末現在の予算額は、3,871,240千円となっております。
各補正予算（歳出）の主な内容は次のとおりです。

補正第1号	・給与費 ・老人福祉センター改修事業	△ 32,269千円 17,210千円
補正第2号	・土地開発特別会計繰出金 ・二ツ沼総合公園施設等管理運営費 ・田戸作線整備事業 ・二ツ沼線整備事業 ・災害復旧費	6,534千円 6,759千円 8,200千円 6,155千円 12,100千円

一般会計の歳入・歳出予算額及び執行状況

歳入

(単位：千円、%)

区分	当初予算	補正予算	累計	収入済額	予算額に対する割合
町税	2,399,163		2,399,163	1,300,758	54.2
地方譲与税等交付金	120,502	△ 3,505	116,997	58,481	50.0
使用料及び手数料	55,827		55,827	29,976	53.7
国庫支出金	92,011	△ 38,186	53,825	10,910	20.3
県支出金	772,743	34,059	806,802	14,220	1.8
財産収入	5,652	5	5,657	4,932	87.2
繰入金	68,366	23,087	91,453		0.0
繰越金	20,000	68,929	88,929	88,929	100.0
諸収入	11,993	92	12,085	8,244	68.2
町債	240,500		240,500		0.0
その他	2		2		0.0
歳入合計	3,786,759	84,481	3,871,240	1,516,450	39.2

歳出

(単位：千円、%)

区分	当初予算	補正予算	累計	支出済額	予算額に対する割合
議会費	73,504	103	73,607	34,501	46.9
総務費	1,483,021	10,927	1,493,948	585,535	39.2
民生費	532,695	28,515	561,210	162,532	29.0
衛生費	165,989	6,147	172,136	70,694	41.1
労働費	8		8	8	100.0
農林水産業費	154,629	5,508	160,137	40,402	25.2
商工費	25,401	△ 145	25,256	16,356	64.8
土木費	501,468	22,663	524,131	43,515	8.3
消防費	181,284	806	182,090	78,913	43.3
教育費	305,798	△ 2,143	303,655	128,887	42.4
災害復旧費	40	12,100	12,140	13	0.1
公債費	342,921		342,921	54,154	15.8
諸支出金	1		1		0.0
予備費	20,000		20,000		0.0
歳出合計	3,786,759	84,481	3,871,240	1,215,510	31.4

9月30日(日)



▲左から
根本さん、鯨岡さん、
酒本さん、渡辺さん、
根本さん、佐藤さん、



▲秋のパークゴルフを楽しむプレーヤー

秋のパークゴルフを謳歌

広野町パークゴルフ協会長杯パークゴルフ大会が二ツ沼総合公園パークゴルフ場で行われました。広野町外からの参加者も含め68名が秋のパークゴルフを楽しみました。男子の部、優勝は酒本孝浩さん(北茨城)。女子の部、優勝は佐藤ヨネ子さん(広野町)です。

◇男子の部 PAR132

- ★優勝 酒本 孝浩さん(北茨城) スコア 117
- ★準優勝 鯨岡 孝行さん(広野町) スコア 118
- ★第3位 根本 清次さん(広野町) スコア 118

◇女子の部 PAR132

- ★優勝 佐藤ヨネ子さん(広野町) スコア 124
- ★準優勝 根本美喜子さん(広野町) スコア 125
- ★第3位 渡辺喜美子さん(広野町) スコア 126

パークゴルフでさわやかな汗

広野町老人クラブパークゴルフ大会が開催され、老人クラブのメンバーはスポーツの秋を満喫し、さわやかな汗を流していました。

成績は以下のとおりです。

◇男子の部 PAR66

- ★優勝 遠藤 進さん スコア 60
- ★準優勝 松本 孝さん スコア 60
- ★第3位 小林 俱治さん スコア 62

◇女子の部 PAR66

- ★優勝 佐藤ヨネ子さん スコア 66
- ★準優勝 渡辺喜美子さん スコア 66
- ★第3位 菅野 定子さん スコア 68



▲パークゴルフに参加した老人クラブの皆さん

10月1日(月)

一生懸命頑張りました

広野町保育所で秋恒例の運動会が開かれました。約60名の子どもたちと保護者らが参加しました。「サンサン体操」で準備運動をしたあと、かけっこや親子で玉入れなど合わせて15種目の演技に汗を流しました。

「動物園に行こう!」では、4歳の子どもたちがトンネルやはしごなどの障害物をクリアし、動物のお面をかぶってゴールを目指しました。

この日は好天にも恵まれ、青空の下、詰め掛けた父母や祖父母から大きなかけ声や子どもたちの歓声が響きわたっていました。

10月6日(土)



▲一生懸命に障害物を乗り越える子どもたち

「夜の道、安全サイン、反射材」 秋の交通安全運動パレード

秋の交通安全運動にあわせ、正しい交通マナーを呼びかけるためパレードが行われました。パレードには各種団体から約300名が参加し、広野小児童鼓笛隊の演奏に合わせながら、駅前通りから公民館までの約1kmを歩きました。



▲反射材を手渡し交通安全を呼びかける

9月21日(金)



▲秋の交通安全パレードの様子▲

キャンペーンも実施

パレード終了後に実施されたキャンペーンでは、町長はじめ、交通安全母の会、婦人会のメンバーら約20名が反射材などを配布し、交通安全を呼びかけました。

自分たちの地域は、自分達 で守る

自主防災組織 広洋台防災隊(矢内邦彦隊長)の設立に伴い防災資機材の目録贈呈が町長室で行われ、山田町長より矢内隊長へ目録が手渡されました。

※自主防災組織とは、地域のみなさんが「自分たちの地域は、自分たちで守ろう」という意識に基づいて自主的に結成されている組織です。P.20に詳細が掲載してあります。

9月26日(水)

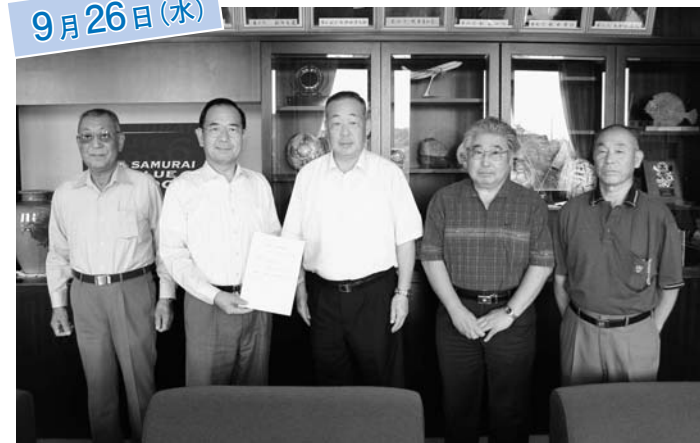

▲広洋台防災隊の皆さん▲

9月29日(土)



▲(種目)追いかけて玉入れ
元気いっぱいかごを追いかける園児

元気いっぱい、パワー全開

広野幼稚園の運動会が園庭で開かれ、園児たちが元気いっぱいに走り回っていました。

オープニングパレードでは全園児による鼓笛隊が「キラキラ星」と「メリーさんの羊」を演奏、練習の成果を披露しました。

ガンバリマンの歌をうたい、準備体操で体をほぐしたあと、かけっこや組体操などの演技を繰り広げました。かわいらしい演技に詰め掛けた保護者から大きなかけ声や拍手がおくられていました。

内閣総理大臣より 祝い状

今年の5月に百歳を迎えられた遠藤マクさん（上原）に内閣総理大臣より祝い状と記念品が贈られました。マクさんに代わり長男の茂さんが町長より祝い状と記念品を受け取りました。マクさんは家族に囲まれとてもうれしそうでした。これからもお元気で長生きしてください。



▲家族に囲まれる遠藤マクさん

内閣総理大臣より
送られた賞状▶

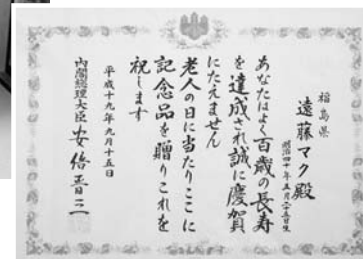

広野町の誇りを胸に

第45回 双葉郡総合体育大会が双葉町を会場に双葉郡体育協会の主催で行われ、広野町から126名の選手が参加し、熱戦を繰り広げました。

広野町は総合成績5位（8町村中）、各種目では、バレーボール男子が優勝、家庭婦人バレーボール、剣道、テニス男子、ゲートボールが準優勝の成績でした。

参加した選手はみな、真剣な中にもスポーツの秋を満喫している様子でした。成績は以下のとおりです。

順位	町村名	順位	町村名
1位	双葉町	5位	広野町
2位	富岡町	6位	榎葉町
3位	大熊町	7位	川内村
4位	浪江町	8位	葛尾村



▲見事に優勝を果たした
男子バレーボールチーム
(ブロック側)



広野町選手団の入場行進▶

健康ウォークで 秋のひろのを満喫

第8回ひろの健康ウォークが二ツ沼総合公園をスタート地点とゴール地点に行われ、約150人が参加しました。参加者はふれあいドームでの開会式後、6kmコースと10kmコースの2コースに分かれ、それぞれのコースの眺望や「ひろの」の自然を満喫しながら、家族や友人たちとウォーキングを楽しみました。ゴール後には、とん汁が振舞われ、おいしく味わっていました。



▲秋のウォーキングを楽しむ（10キロコース）

インフォメーション Information

平成20年度町民予算提案 事業募集のお知らせ

町民予算提案事業は、夢のあるまちづくりを町民のみなさんとともに進めていくことを目的としており、町民のみなさんに町民税の1%相当額（町民予算）の使い道を提案していただく制度です。

町では、来年度の事業実施に向けて、みなさんからの提案を募集しています。

なお、提案された事業は、町民予算検討委員会で内容を審査します。採択された事業は平成20年度に予算化されます。

◆募集期間

平成19年11月20日（火）まで

◆予算総額

351万円（町民税の1%相当額）

◆応募方法

総務グループで用意している提案書に事業内容、経費などを記載して提出してください。提案書は任意の

県政巡回相談のご案内

県政に対する皆さんのご意見・要望・苦情などをお伺いし、県民参加の行政を積極的に推進し、明るく快適な生活をしていただくために、県では地方振興局に県政相談コーナーを設けています。（南相馬合同庁舎北庁舎1階。開設時間は午前9時から午後4時まで。ただし、土曜・日曜・祝日を除く。）

今回、広野町民の皆さんが相談しやすいよう、「広野町役場 3階監査委員室」を会場として臨時に巡回相談を実施します。

相談は無料ですので、お気軽にご利用ください。

◆相談日

平成19年12月4日（火）

午前10時～午後3時

◆相談場所

「広野町役場 3階監査委員室」
☎27121111（代表）

◆相談方法

面接・電話いづれでも結構です。

◆相談員

福島県政相談員 牛渡 忍

◆お問い合わせ先

福島県相双地方振興局
企画商工部市町村支援グループ
☎024412611118
☎01201899726
（フリーダイヤル）

自動車事故被害者救済制度 のお知らせ

1、交通遺児等育成資金貸付

●対象者
0歳から中学3年卒業までの児童
交通死亡事故により死亡した者の遺族または国土交通省令で定める後遺障害を受けた家族

●貸付金額
◎一時金……155,000円

◎毎月……20,000円

◎利子……「無」

●貸付条件 市町村民税が非課税または均等割のみ課税など

2、重度後遺障害者への介護料支給

●対象者
自動車事故により脳や脊髄を損傷し、自賠責保険の後遺障害認定等級が次に該当する方

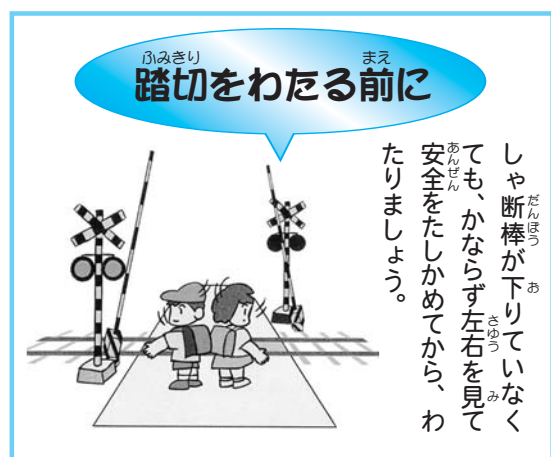

しゃ断棒が下りていなくても、かならず左右を見て安全をたしかめてから、わたります。

平成19年度 文化展

日時 : 11月10日(土) 9:00~16:00まで
11日(日) 9:00~14:00まで

会場 : 広野町中央体育館

内容 : 文化作品の展示
健康コーナー
その他



第10回 広野町収穫祭

日時 : 11月10日(土) 9:00から
(雨天時は11日(日)へ順延)

会場 : 広野町公民館前駐車場

内容 : 農林産物展示即売
木工教室
その他



平成19年度 健康まつり実施要項 広野町文化展『健康コーナー』

- 目的** 町民の健康の保持増進に対する意識の高揚を図るとともに、自分や家族、さらには地域の健康水準の向上につながるよう健康づくりの普及・啓発を図る。
- 日時** 平成19年11月10日(土)・11日(日) 午前9時~午後4時(11日は午後2時まで)
- 場所** 広野町中央体育館
- 実施内容**
 - 【**血圧測定・体成分分析測定**】
測定器による測定
 - 【**体内脂肪測定**】
体内脂肪計による体脂肪率の測定
 - 【**血液ドロサラ測定**】
血液を自己採決し血液の状態をTVモニターに写し確認
 - 【**脳年齢測定**】
パソコン画面をタッチし脳年齢を測定
 - 【**骨密度測定**】
骨振動数の測定・アドバイス
 - 【**みそ汁塩分濃度測定**】
持参したみそ汁の塩分濃度を測定

- 【**健康相談**】
保健師による健康に関する相談
 - 【**生活習慣病予防食の試食**】
食生活改善推進員の協力により試食品の配布
 - 【**生活機能調査**】
生活機能調査の実施
介護予防のアドバイス
 - 【**保健活動啓発・普及**】
保健事業のPR
疾病予防等のパンフレット配布及びパネル展示
 - 【**その他**】
塩分味覚チェック・アルコールパッチテスト・握力測定
歯周病チェック・呼気中CO量測定 など
- 尚、「血液ドロサラ測定」については有料となります。金額は700円~1,000円です。

集落営農推進情報 第2号

◎農用地利用改善団体設立 「下浅見川地区農用地利用改善団体」

平成19年9月20日に、下浅見川地区集会所において、下浅見川地区農用地利用改善団体設立総会が開催され、農用地利用規程、組合規約及び平成19年度事業計画が承認されました。

亀ヶ崎地区、上浅見川地区に続く3番目の設立となり、今後、地区内での話し合いを進めていくことになりました。



下浅見川地区農用地利用改善団体設立総会

◎集落営農による“むらおこし” 「広野町担い手育成総合支援協議会」

農用地利用改善団体とは、どのような仕組みで農業を行えば、集落のみんなが良くなるのか、勉強したり、相談したりする組織です。

町では、町内の水利組合を中心に、設立に向けた説明会を開催しております。連絡があった際は、説明会への参加をよろしくお願いいたします。

【集落営農等に関するお問い合わせ】 広野町産業グループ ☎27-4163

福島社会保険事務局からのお知らせ 社会保険事務所及び電話による 年金相談の受付時間

- ▶月~金曜日 午前8:30~午後5:15
月曜日(月曜日が休日の場合は火曜日)は午後7:00まで受付
- ▶第2土曜日 午前9:30~午後4:00
*毎年11月の第2・第4の土曜日、日曜日は午前9:30~午後4:00
*祝日、12月29日~1月3日はご利用いただけません。



国民年金・厚生年金
電話相談『ねんきんダイヤル』
イイロウゴ
0570-05-1165

音声ガイダンスが流れた場合は、該当する番号を押してください。

- 1 年金をお受けになっている方・年金証書をお持ちの方に関するお問い合わせ
- 2 年金の加入記録や年金の見込額試算のお申込・年金の請求方法など被保険者の方に関するお問い合わせ

- ◆IP電話・PHSからは「03-6700-1165」にお電話ください。
- ◆通話料金は一般の固定電話の場合、接続先にかかわらず市内通話料金でご利用いただけます。
- ◆電話機の設定、ひかり電話などのIP電話及びPHSなど電話機によってはご利用になれません。

お手数ですが他の電話機でおかけ直しいただくか、最寄りの社会保険事務所をご利用ください。

※「0570」の最初の「0」を省略したり、市外局番を付けて間違い電話になっているケースが発生しています。おかけ間違いにご注意ください。
※月曜日など休日明けやお客様のお手元に通知書が届いた直後は電話が大変混み合う場合がございます。
ねんきんダイヤルは、週の後半または月の後半がつながりやすくなっております。どうぞご利用ください。

- ◎社会保険庁ホームページ
<http://www.sia.go.jp/>
- ◎年金記録専用ダイヤル
『ねんきんあんしんダイヤル』
(24時間対応) ☎0120-657830

国民年金保険料は、全額が 社会保険料控除(非課税)の 対象です。

○年末調整や確定申告で国民年金 保険料を申告する場合は、

「社会保険料(国民年金保険料)控除証明書」の添付等が必要です。

「社会保険料(国民年金保険料)控除証明書」は、11月上旬に社会保険庁から送付されますので、申告の際まで大切に保管してください。

社会保険庁の問い合わせ窓口は、
控除証明書専用ダイヤル
☎0570-00-9911です。

平成19年度 自衛官募集案内

自衛隊福島地方協力本部では、次のとおり自衛官を募集します。

募集項目	自衛隊生徒	2等陸・海・空士(男子)
応募資格	15歳以上17歳未満の男子 (中卒又は卒業見込) (年齢基準:平成20年4月1日現在)	18歳以上27歳未満の男子 (年齢基準:平成20年4月1日現在)
募集人員	陸上自衛隊 約250名(※陸上自衛隊のみの採用となります。)	福島県採用予定数約100名
受付期間	平成19年11月1日(木)~平成20年1月8日(火)	平成19年11月22日(木) 受付締切
試験期日	1次:平成20年1月12日(土) 2次:平成20年1月26日(土)	平成19年11月25日(日)
受験会場	1次:南相馬合同庁舎 2次:陸上自衛隊郡山駐屯地	陸上自衛隊郡山駐屯地
試験内容	1次:筆記試験(国語、社会、数学、理科、英語) 択一式・マークシート(内容は中学校卒業程度) 作文(500字程度) 2次:口述試験、身体検査及び適性検査	筆記試験(国語、数学、社会及び作文) 口述試験 身体検査 適性検査
合格通知時期	1次:平成20年1月21日(月) 最終:平成20年2月19日(火)	試験時にお知らせします。
入隊時期	平成20年4月上旬	平成20年3月下旬予定
受験案内	自衛隊相双地域事務所配布しています。	

お問い合わせ先 自衛隊福島地方協力本部 相双地域事務所

〒975-0033 南相馬市原町区高見町1丁目142-2 ☎・FAX(0244)23-4712 Eメール f.pco.soso@key.ocn.ne.jp

6月20日から建築確認・検査の手続きが変わりました

一昨年11月に発覚した構造計算書偽装事件のような問題を二度と起こさないよう、「建築確認・検査の厳格化」を大きな柱とする建築基準法等の一部改正が行われ、去る6月20日より施行されています。

1、建築確認・検査の厳格化の概要

(1) 構造計算適合性判定制度の導入
高度な構造計算を行う建築物については、第三者機関による構造審査が義務付けられました。

(2) 審査期間の延長

構造計算適合性判定制度の導入等に伴い、建築確認の審査期間が延長されました。(21日間→35日間、ただし、詳細な構造審査を要する場合には最大で70日間)

(3) 指針に基づく厳格な審査の実施

従来、審査段階での補正が幅広く認められてきましたが、軽微な不備を除き、設計図書に法令に適合しない箇所や不整合な箇所がある場合には、再申請を求めることとなりました。

2、建築主の皆様へのお願い

① 設計条件や要求事項について、設

計者と事前に綿密に打合せを行い、意匠・構造・設備の整合性とれた設計図書により確認申請を行ってください。

② 設計図書の作成や確認申請の手續きに必要期間を考慮して、できるだけ余裕のあるスケジュールを設定してください。

③ 設計内容の変更を行う場合は、軽微な変更を除き、計画変更の確認の手續が必要となりますので、当初の建築確認申請の段階で設計内容を十分に詰めておくとともに、設計内容の変更を検討する場合は、工事のスケジュールへの影響について十分に留意してください。

建築確認・検査は、建築物の安全を確保するための重要な手續で、直接には、設計者や工事施工者の方々が対応されるものと思われませんが、これらの手續が円滑に行われるためには、建築主の皆様のご理解が必要不可欠です。



躍動・鼓動・感動 「にぎわいふたば夢づくり」をめざして

にぎわいふたば 地域ダイバーシティ 推進委員会

広野町委員 新田 八代江
根本 千恵子

第1回

私たちが参加している委員会の紹介をさせていただきます。私たち委員会は、双葉郡内各町村より2名ずつ選出された16名の委員に加えコーディネーターの東日本国際大学大川教授で構成され、双葉地方広域市町村圏組合が事務局を務める委員会です。

この委員会の目的は、双葉地方全体を「ふたば地域」というブランドとしてとらえ、地域力を発揮することによって「にぎわいふたば夢づくり」をするための具体的な方策を創り出すことにあります。

そのため、平成18年度には、地域の資源、すなわち人、物、自然、文化、歴史、イベントなど地域社会に存在している全てのものが持つ個々の魅力を総合力として最大限に活かすために、足元を見つめ直すことからはじめ、その成果は既に報告書としてまとめてあります。

平成19年度は、提言された事業を具体化するための検討を進めていきますが、その活動状況を適宜発信していきたいと考えております。

皆さんの声を 町政に！

町では、町民の皆さんと行政の協働による「まちづくり」を推進するため、町政に対する御意見、御提案等の「町民の声」を募集します。

皆さんから寄せられた「町民の声」は、貴重な御意見・御提案として今後の行政運営に反映させていただきたいと考えています。

提出先及びお問い合わせ先

〒979-0402 広野町大字下北迫字苗代替35番地
広野町役場総務課企画グループ「町民の声」担当宛
TEL 0240-27-2114 (直通)
FAX 0240-27-4167
Eメール kikaku@town.hirono.fukushima.jp
ホームページ <http://www.town.hirono.fukushima.jp>

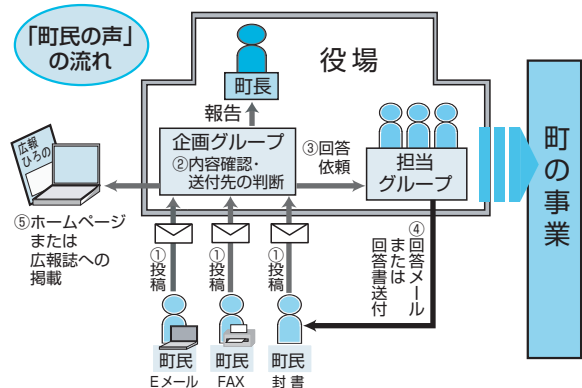

提出方法

- ①郵便 ②ファクシミリ ③電子メール ④直接持参 (役場1階総合案内窓口)

様式

書式は定めてありますが、任意様式でも結構です。用紙は役場1階総合案内窓口に備えてありますのでご利用ください。なお、提出者は住所及び氏名を必ず明記してください。

回答

内容にもよりますが、速やかに回答いたします。なお、回答処理に2週間以上の時間を要する場合は、提出者に「回答遅延通知書」により通知いたします。また、内容の趣旨が不明なもの及び誹謗中傷等については回答いたしません。

公表

お寄せいただいた意見、提案等は町ホームページ及び広報ひろので公表します。但し、提出者の住所及び氏名は公表しません。

富岡消防署からの お知らせ

秋季全国火災予防運動 11月9日～11月15日

寒さが日増しに強まり、ストーブなどの暖房器具が欠かせない季節となりました。そこで、11月9日からの1週間、秋季全国火災予防運動を実施いたします。火災原因の多くは、火を取り扱う人のちょっとした不注意によるものです。下記の7つのポイントを確認し、住宅防火に努めましょう。

住宅防火 いのちを守る 7つのポイント ～3つの習慣・4つの対策～

- 3つの習慣**
 - 寝たばこは、絶対やめる。
 - ストーブは、燃えやすいものから離れた位置で使用する。
 - ガスこんろなどのそばを離れるときは、必ず火を消す。
- 4つの対策**
 - 逃げ遅れを防ぐために、住宅用火災警報器を設置する。
 - 寝具、衣類及びカーテンからの火災を防ぐために、防災品を使用する。
 - 火災を小さいうちに消すために、住宅用消火器等を設置する。
 - お年寄りや身体の不自由な人を守るために、隣近所の協力体制をつくる。



【皆さんはもう知っていますか？】

住宅用火災警報器を平成23年5月31日までに設置することが定められています。皆さんの家族を火災から守るために早期設置に努めて下さい。

平成23年5月31日まで 残り 1,307日 (11月1日現在)

- お問い合わせ
 - 富岡消防署 ☎ 22-2119
 - 楡葉分署 ☎ 25-2119
 - 川内出張所 ☎ 38-2119

平成20年度 園児・児童の募集

児童館

平成20年度広野町児童館児童の申込みを次の要領により受け付けます。

.....

★入館対象児童

小学1年生から5年生まで

★受付期間

平成19年12月1日から
平成19年12月26日まで

★募集定員

登録児童 約100名

★入館申し込み用紙及び提出先

広野町児童館
広野町中央台一丁目六番地

★入館基準

◆登録児童◆

入館申し込みが必要です。

入館対象児童で昼間家庭に保護者がおらず、年間を通して児童館を利用する児童。

次の費用負担(月額)があります。

*児童館使用料 520円

*保護者会費 300円

*おやつ代 2,000円

◆日々来館児童◆

入館申し込みは不要です。

入館対象児童で、時々遊ぶために児童館を利用する児童。

入館手続き、及び費用の負担はありません。

又特別日程日や各種行事には参加できません。

入館対象未満児は保護者同伴のうえ、館長の許可を得て午前中のみ利用できます。

◆利用時間◆

平日は、午前9時15分より午後6時まで、小学校の休業日等は特別日程で、利用時間は異なります。又、規則により休館日があります。

◆詳しくは、児童館におたずねください。(☎27-3288)

幼稚園

平成20年度広野町立広野幼稚園の入園児を次のように募集いたします。

.....

★5歳児(年長児)

平成14年4月2日から平成15年4月1日までに生まれた幼児

★4歳児(年少児)

平成15年4月2日から平成16年4月1日までに生まれた幼児

★申し込み場所

広野町教育委員会事務局または広野幼稚園

★申し込み期間

平成19年12月1日から
平成19年12月26日まで

★申し込み方法

広野町教育委員会事務局または広野幼稚園に備え付けの「入園許可申請書」による

★幼稚園就園時間

月曜日～金曜日：.....午前8時から午後1時15分まで
その他詳しくは

広野幼稚園(☎27-2221)にお問い合わせください。

尚、町民バス(通園用)を利用したい方は併せて申し込んでください。

預かり保育の園児も同時に募集しています。

★対象児：.....5歳児で両親共に働いていて昼間の保育が困難な幼児

★預かり保育日：.....月曜日～金曜日、幼稚園終了から午後6時まで

保育所

平成20年度の保育所入所児童の申込みを次の要領により受け付けます。

.....

★受付期間と受付時間

平成19年12月1日～平成19年12月26日
平日の午前8時30分～午後5時15分

★受付場所

広野町保育所
広野町中央台一丁目八番地

★入所できる年齢と定員

平成14年4月2日から平成19年10月1日までに生まれた児童(定員60名)

★保育時間

●平常保育：
(月)金 午前8時～午後4時
(土) 午前8時～12時

●延長保育：

(月)金 午前7時30分～午前8時
と午後4時～午後6時
(土) 午前7時30分～午前8時

※仕事の都合により延長保育を希望される場合は、『延長保育申込書』を提出する。

★保育所へ入所できる基準

保育所へ入所できる児童は、両親とも次の①～⑦いずれかの事情にある場合。ただし、①～⑥までの場合で家庭に親以外の保育者がある場合は除きます。

①「家庭外労働」

親が家庭の外で仕事をするのが通常であり、児童の保育ができない場合

②「家庭内労働」

親が家庭で児童と離れて家事以外の仕事をすることが通常であり、児童の保育ができない場合

③「親のいない家庭」

死亡、行方不明、拘禁などの理由により親がいない家庭の場合

④「母親の出産等」

母親が出産の前後、または病氣、負傷、心身に障害があり、児童の保育ができない場合

⑤「病人の看護等」

家庭に長期にわたる病人や、心身に障害を有する者があり、親が常時その看護にあたっており、児童の保育ができない場合

⑥「母親の求職」

母親が求職中の場合(定員を越えているときには入所できない場合もあります。)

⑦「家庭の災害」

火災、風水害、地震等により被災し、その復旧の間、児童の保育ができない場合

★途中入所

4月以降に入所を予定している場合にあって、できるだけ受付期間中に手続きをしてください。

★保育料

児童福祉法に定められた基準により、前年度の町民税と、所得税の課税額によって決定します。

★提出書類

- (用紙は保育所に備えてあります)
- *保育所入所申込書
- *家庭状況申立書
- *在職証明書または自営申立書・内職証明書
- *課税証明書
- *源泉徴収票の写し、または確定申告書の写し
- *保護者連絡先(緊急連絡先)
- *略図(保育所から自宅まで)
- *求職中の場合は、ハローワークカードの写し

詳しくは、広野町保育所におたずねください。(☎27-2345)



障害者自立支援法による相談支援事業の実施について

町では、障がいをもった方々の日常生活についての困り事、悩み事、福祉サービスなどを受ける手続きの方法、施設や作業所の紹介などを行うための相談事業を下記日程のとおり無料で開設いたします。

相談に当たる機関は、結いの里(榎葉町)の相談支援専門員がお受けいたします。

また、開設日以外でも電話(結いの里☎0240-26-0133)による、ご相談も随時お受けいたしますのでどうぞご利用下さい。

そのほか、結いの里では、創作的活動や交流活動の場を提供することにより、障がいをもった方々を支援する地域活動支援センター事業を実施しておりますので、どうぞご利用下さい。利用は無料です。

ご不明な点は、広野町福祉環境グループ(☎27-2115)または結いの里までお問い合わせ下さい。

日時・場所	19			20		
	年	月	日	年	月	日
曜日	火	木	木	火	木	火
時間	午前10時から午後3時					
場所	広野町保健センター					

放送大学(平成20年度)第1学期学生募集

放送大学では、テレビ・ラジオで授業を行う通信制の大学です。只今、平成20年4月入学生を募集しています。詳しい資料を無料で送付いたしますのでお気軽にお問い合わせください。

◆募集期間 平成19年11月15日(木)～平成20年2月29日(金)

- 〈教養学部〉
 - 全科履修生 - 4年以上在学し、卒業を目指す。10年まで在籍。
 - 選科履修生 - 1年間在学し、前期・後期にわけて希望する科目を履修する。
 - 科目履修生 - 1学期間半年在学し、1科目から履修できる。
- 〈大学院〉
 - 修士選科生 - 1年間在学し、希望する科目を履修、前期・後期にわけて科目登録。
 - 修士科目生 - 1学期間半年在学し、1科目からでも履修できる。

★修士全科生 - 今年の応募は、終了しました。

■資料請求(無料)・お問い合わせ先
放送大学福島学習センター
いわきサテライトスペース
☎0246-22-7318
放送大学ホームページ <http://www.u-air.ac.jp>

年末・年始のし尿・ごみ処理および斎場の使用について

南部衛生センターからのお知らせ

1. 年末・年始休業

12月29日(土)から1月3日(木)まで休業となります。休業期間は「ごみステーション」には出さないでください。

2. 年末・年始収集業務

●燃えるごみ

収集コース	年 末	年 始
広野町全域	12月27日(木)	1月7日(月)

●資源ごみ及び燃えないごみ

プラスチック製容器包装・ペットボトル

収集コース	年 末	年 始
広野町全域	12月25日(火)	1月8日(火)

●カン類・その他の不燃物

収集コース	年 末	年 始
広野町全域	12月25日(火)	1月28日(月)

●ビン類

収集コース	年 末	年 始
広野町全域	12月10日(月)	1月15日(火)

※ごみは収集当日の朝8時30分まで、ごみステーションに出してください。

●粗大ごみ

年末の申込は、12月7日(金)午後4時まで受付いたします。収集日は12月10日(月)になります。

年始の申込は、平成20年1月4日(金)から平常どおり受付いたします。

お問い合わせ先：南部衛生センター
☎ 25-4609

3. 年末年始の一般持込み

年末の業務は、12月28日(金)午後4時15分までとなります。

25日(火)から28日(金)は大変混み合いますので、21日(金)までに持込みをされますようにご協力をお願いいたします。

年始の業務は、1月4日(金)から平常どおり行います。

双葉環境センターからのお知らせ

年末・年始(12月・1月)に関するし尿収集及び浄化槽清掃について

【し尿収集】

◎広野町、榑葉町、富岡町、川内村、大熊町、双葉町、浪江町の7町村の申し込み締め切りは、12月14日(金)となります。受け付けた分については、12月28日(金)までに収集を行います。

【浄化槽清掃】

◎広野町、榑葉町、富岡町、川内村、大熊町、双葉町、浪江町、葛尾村の8町村の申し込み締め切りは、12月7日(金)となります。受け付けた分については、12月28日(金)までに清掃(収集)を行います。

なお、申込締め切り以降の、し尿収集及び浄化槽清掃の受け付けた分については、平成20年1月4日(金)以降に収集・清掃となります。

斎場からのお知らせ

年末年始の斎場業務についてお知らせいたします。

- 平成19年12月31日「友引」(月)から平成20年1月3日(木)まで休業いたします。
- 年末の業務は、12月30日(日)までの『使用許可』を受けている方まで執行いたします。
- 年始の業務は、1月4日(金)から行います。

注1：休業中のお問い合わせは、各町村役場の窓口にご連絡をお願いいたします。

注2：斎場職員に対する「心付け」「謝礼」等は、固くお断りいたしますので、よろしくをお願いいたします。

「ごみステーション」の利用についてのお願い



◎収集日以外の日はごみを絶対に出さないでください。
◎ごみは収集日の午前8時30分までに出してください。
◎ごみは指定された袋に入れて出してください。
◎「ごみステーション」周辺の清掃にご協力ください。

なお、自主防災組織については、福祉環境グループ(☎27-21115)が担当となっておりますので、お気軽にご相談ください。

支援物資として支給するもの
◎消火器……………3本
◎スコップ……………2丁
◎唐桑……………2丁
◎バケツ(10リットル)…2個

また、自主防災組織の設立時には、町からの支援物資として次の物品を支給することになりました。

自主防災組織は、地域住民が「自分たちのまちは自分たちで守る」という連帯感に基づき、組織し活動を行うものであります。現在、双葉地方広域市町村圏組合消防本部が最も力をいれて取り組んでいることが、自主防災組織作りであります。有事の際、現場まで必要とする時間はまちまちであります。その間、自主防災組織が設立されていけば、被害の拡大を防止・軽減することが出来ます。

自主防災組織について

広野町環境美化推進員紹介

町では、生活環境の保全と環境美化の促進を図るため、「広野町環境美化推進員」を設置し、週3回町内をパトロールしごみ散乱の調査をおこなっております。



遠藤 一郎さん



鈴木 正男さん



関根 貞義さん



松本 一良さん



大和田 功さん



鈴木 義男さん

【広野町環境美化推進員】

広野町公害環境監視員紹介

町では、公害の防止に関する施策のため、「広野町公害環境監視員」を設置し、広野工業団地をはじめとする企業の公害監視や河川・ため池の水質監視などを週1回パトロールしております。

【広野町公害環境監視員】



幸森 正男さん

お問い合わせ先
広野町役場 福祉環境グループ
☎ 0240-27-2115

南部衛生センターからのお願い

最近、違反ごみが目立っておりますので、分別の徹底をお願いします。ごみは種類ごとに「もえるごみ、もえないごみ、資源ごみ(カン・ビン・ペットボトル・プラスチック製容器包装)」区分して指定袋に入れ午前8時30分までにステーションへ出してください。

プラスチック製容器包装のごみ袋には、「プラ」マークの付いている物を入れ、汚れている物は軽く水洗いをして出してください。

ごみの一般持込みについては、祝祭日を除く平日の午前8時30分～11時30分、午後1時～4時15分となっておりますのでご協力をお願いします。



広野町二ツ沼総合公園直売所



利用組合員紹介

第4回

今年5月3日に広野町二ツ沼総合公園直売所がオープンしました。消費者の皆さんに新鮮、安全、安心な農作物を提供するため日々生産に励んでいる組合員を毎月シリーズで紹介します。今回はシリーズ第4回です。

- ①組合員氏名
- ②どんな物を出荷していますか？
- ③直売所に出荷してみたい感想は？



① 根本 登代子 さん

- ② なす、きゅうり、じゃがいも、小松菜、たまねぎ、切り花、かぼちゃ、にんにく、大根
- ③ ・いろいろな野菜を考えて出荷するのが楽しみ。
・消費者から「この前買った野菜はおいしかったよ。」と言われるとうれしい。

① 門馬 一 さん

- ② くり、なす（これからねぎ、かぼちゃ、大根、にんじん、里芋、白菜、アスパラガス等を出荷できそう）
- ③ ・土日他に祭日も営業販売していけるよう野菜を多く作って、出荷したい。
・これからも、野菜まつり等の定期的なイベントに積極的に参加し、直売所をPRしたい。
・できるだけ農薬を使わないようにしている。



① 根本 茂 さん

- ② ねぎ、なす、八つ頭、にら、キクイモの乾燥、きゅうり
- ③ ・土日だけの営業のため、お客さんにわかりにくいので、生産者としては、もう少し日数を増やせるよう野菜を多く作って出荷したい。
・地形的に見落としやすい場所があるので、目に付くようなものの設置を組合に呼びかけていきたい。



お申し込み・お問い合わせ先

広野町二ツ沼総合公園直売所利用組合では組合員を募集しています。加入希望される方は、下記へご連絡ください。
広野町役場 産業グループ ☎0240-27-4163

広野町図書室 今月のオススメ本



「はいけい、たべちゃうぞ」

作：福島サトル 絵：はらだ ゆうこ

『第20回ニッサン童話と絵本のグランプリ』童話部門最優秀賞受賞
「友だち ぼしゅう。まずは、お手紙からー山の湖 赤い屋根のぶた ブーフ」町から山の湖のほとりに越してきたブーフは、友だちをつくるために掲示板に貼り紙をしました。早速届いた手紙には…

友だちをつくるって、人によっては勇気が必要なことなんですね。でも、その一歩を踏み出した彼と、受け入れてくれた彼。きっと良い友だちになることでしょう。最後に爽快感があるお話です。



「ともだちからともだちへ」

作：アンソニー・フランス 絵：ティファニー・ビーク 訳：木坂 涼

ひきこもりなのに寂しがり屋のクマネズミに、ある日手紙が届きました。ところがその手紙、差出人の名前が書いてありません。手紙をくれた友だちの真意とは！？友だちっていいなあと思える絵本です。このwitnessは、日本人では思いつかないかも知れません。とにかく読んでみてください。いいお話です。

このwitnessは、日本人では思いつかないかも知れません。とにかく読んでみてください。いいお話です。



「世界一受けたい日本史の授業」

河合 敦

TV番組でも紹介されていたので、ご存知の方も多いだろうと思います。本書は日本史について書かれていますが、対象は現役の学生さんではなく、大人です。今の教科書と我々が習った頃の教科書では、歴史認識が大きく異なる部分が多々あります。

特にショックだったのが、聖徳太子像、源頼朝像、足利尊氏の絵、蒙古襲来絵詞など、歴史の教科書でお馴染みのものが、実は別人である可能性が高いとか、後世に書き加えられた部分があるということです。

常識として覚えていたことが、実は間違いでした。あの時勉強したことは、一体何だったのでしょうか。

などと愚痴を言っても始まりません。実際に本書を読みると、前述のような驚きの新事実の他、今まで知らなかった事が書かれていたりして、とても面白いです。

知的好奇心のある人は、是非一度読んでみてください。



「Tears in Heaven」 t-ko

ちびまる子ちゃんに似た声を出す小児科医の先生、通称「まるちゃん」が登場する3つの話です。全ての話にまるちゃんが登場し、彼女が鍵となるのですが、まるちゃんに関わる患者さんや患者さんのお母さんの目を通して書かれています。

重いです。不治の病に冒された男の子の話、過去に犯した重い罪を背負い障害を持った赤ちゃんを育てるお母さんの話、自傷する少女の話。

全てが重いです。泣けて泣けてしょうがない。どうしてこんなに泣けるのだらうと考えてみると、多分悔しいんですね。現実にはこういう境遇の人たちがいたとして、それをどうにもできない自分が悔しい。

こんなに重いのに、大好きな作品です。悲しい話だけれど、単に悲しいだけではありません。



「ニャンコ、戦争へ」

文：菊池秀行 絵：平松尚樹

人の代わりに猫が出兵？「吸血鬼ハンターD」等で有名な菊池秀行氏の作。ですが本作は、絵本として紹介されています。

戦争で人が死ななくて済むようにしたい。でも戦争はやめない。そんな人間の工の犠牲になる動物たち。そして子ども

は戦争の事実さえ隠す政府と大人たち。事実を知った途端に見えてくる様々な出来事の原因。

現在進行形で子ベトナム人や東トルキスタン人が弾圧・虐殺されているという噂。それを全く報道しない日本のマスコミ。

話に引き込まれつつも、頭の一部分が現実と比較していました。P31で終わる超短編の中に、とても重く濃い物語が詰まっています。

ニャンコのチイコへの想い、「僕」のニャンコへの想い、そしてダブの人間に対する怒り、戦争に対する叫び。読み終えてから再び表紙の絵を見ると、また切なくなります。

ニャンコはどんな気持ちで戦場へ行ったのでしょうか。



「月の影 影の海上 十二国記」

小野 不由美

NHKでアニメが放映されていたので、ご存知の方も多いでしょう。中国のようで中国じゃない、別世界での長大な物語です。

日本の女子高生、中嶋陽子は「いわゆる」優等生。先生のうけも良く、クラスメイトともうまくやっています。表面的には、

そんな彼女の前に現れた、何者かに「タイホ」と呼ばれる男（実は人間ではありません）。「御前を離れず忠誠を誓うと誓約する。」そう言って陽子の前に平伏すタイホ。ここから物語は始まります。

何の説明も受けぬまま、違う世界へとたった一人で放り込まれてしまった陽子。たくさん人の裏切りに遭いながらも、次第に精神的にも成長していく過程が描かれています。

本書では、人の醜い部分が多く描かれ、読んでいくのが辛いかもしれません。しかし、長大な十二国記（まだ完結していません）を読むには、必要な過程です。そう、必要な過程なんですね。十二国記の事を理解するために。

そして本当のおすすめである「凶南の翼」に辿り着いてください。

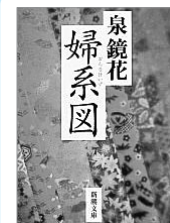

「婦系図（おんなけいず）」 泉 鏡花

本作はなかなか見当たらず、探しに探してようやく手に入れた作品です。

舞台は明治時代。ジャンルは恋愛ものと単純に言ってもいいものかどうかわかりませんが、迷います。特権意識を持つ家族への、庶民による仕返しという復讐劇とも言えますが、やはり主題は恋愛でしょうか。

但し、昨今流行したような恋愛ものとは一緒にしてはよくありません。

これも時代設定の差でしょうか。お薦めの一途さ、ひたむきさに泣かされます。最後の言葉が…

早瀬も先生も一体何を考えているのかと怒り心頭に発しますが、最後の最後で理解はしました。理解はしましたが納得はしていません。お薦めが可哀相すぎます。

主人公は早瀬なのでしょう。その他にもいいキャラクタが出ていますが、私の中では本作の主人公は、お薦めです。

古い作品ですが、是非一読を。昨今の「純愛」が陳腐に見えてくるほどの、本当の純愛があります。

■ お問い合わせ先

広野町図書室 ☎ 27-3211

11月の休室日のご案内

13日(火) 20日(火) 27日(火) (毎週火曜日)

● 休日当番医 ●

11月11日(日)	川村 医院	☎22-3311(富岡)
11月18日(日)	ときクリニック	☎25-1222(楢葉)
11月23日(金) 勤労感謝の日	夜の森中央医院	☎22-2211(富岡)
11月25日(日)	馬場 医院	☎27-2231(広野)
12月2日(日)	加藤 医院	☎25-5013(楢葉)
12月9日(日)	双葉 病院	☎32-2191(大熊)

● 休日歯科当番医 ●

11月11日(日)	山形 歯科	☎34-4315(浪江)
11月18日(日)	新妻 歯科医院	☎32-7856(大熊)
11月23日(金) 勤労感謝の日	西原歯科クリニック	☎35-1599(浪江)
11月25日(日)	宮嶋 歯科医院	☎22-5877(富岡)
12月2日(日)	山村デンタルクリニック	☎34-3110(浪江)
12月9日(日)	穴田 歯科医院	☎22-3522(富岡)

● 水道修理当番店 ● 広野営業所 ☎28-0911

11月9日~12日	㈲山忠設備工業	☎27-3311
11月13日~19日	北陽管工(株)	☎27-3419
11月20日~26日	㈲吉田鉄工所	☎27-3241
11月27日~ 12月3日	㈲山忠設備工業	☎27-3311
12月4日~9日	北陽管工(株)	☎27-3419

11月が納期の町税は
■ 固定資産税(4期)
■ 国民健康保険税(5期)
納期限 11月30日(金)
納期内の納税に心がけてください。

● 町のすがた ●

世帯数 1,870世帯
総人口 5,603人
(男) 2,776人
(女) 2,827人

● 人のうごき ●

転入 14人
転出 13人
出生 10人
死亡 7人

平成19年9月30日現在



こんにちは赤ちゃん

名前	親	
佐藤 菜々美	真 敏	下北迫
紺野 羽優	良 友	上浅見川
鈴木 拓海	雄 馬	上浅見川
鈴木 那智	智 也	下北迫
久保田 瑠伽	隆 之	中央台
大和田 彩羽	慎	下北迫

(出生届出は14日以内に)【9月16日~10月15日】届出



おくやみ申し上げます

名前	享年	
阿部 喜子	75歳	上北迫
根本 マキ	87歳	下浅見川
坂本 キヨ子	89歳	折木
鈴木 サダ子	75歳	上浅見川
遠藤 力男	83歳	夕筋
鯨岡 ハルヨ	90歳	上北迫

(死亡届出は7日以内に)【9月16日~10月15日】届出

* 個人情報保護に基づき許可を得た方のみ掲載しています。



Some phrases to use to describe the autumn weather:
~秋の気候をあらわすのに使う言葉~

"It's cool" (イツ クール) ……涼しい、暑くもなく、寒くもなく、中間
"I'm chilly!!" (アィム チリ) ……肌寒い、ちょっと寒いとを感じる
凍えるような寒さではない、寒さを表す別の語
"It's brisk!!" (イツ ブリスク) ……すがすがしいお天気
風があって寒いが凍えるほどではない

健康カレンダー

月日	時間	事業名	場所
11月13日(火)	(受付) 8:00~10:00	追加検診	保健センター
11月14日(水)	9:30~11:30	げんキッズ	保育所
11月16日(金)	10:00~13:30	ヘルスアップ教室	保健センター
11月19日(月)	10:00~11:30	なかよしランド	保健センター
11月21日(水)	9:30~11:30	健康相談会	保健センター
	13:30~15:30	機能訓練	
11月30日(金)	(受付)13:00~13:20	3~4ヶ月児健診	保健センター
12月3日(月)	10:00~11:30	なかよしランド	保健センター
12月4日(火)	(受付)13:00~13:20	1才6ヶ月児健診	保健センター
12月5日(水)	13:30~15:30	機能訓練	保健センター
12月10日(月)	(受付)13:00~13:20	3歳児健診	保健センター
12月11日(火)	9:30~11:30	げんキッズ	児童館
12月13日(木)	10:00~11:30	健康噛むカム学習会	保健センター



インフルエンザ 予防の8原則

- ①外出するときはマスクを着用する
- ②外から帰ったらうがいをし、石鹸で手を洗う
- ③薄手の服を重ね着し、温度調整をする
- ④室温を20℃程度、湿度を60%程度にする。(換気はこまめに行う)
- ⑤栄養バランスのとれた食事をする
糖質、たんぱく質、脂質、ビタミン・ミネラル(野菜)を効率よくとること
- ⑥適度に運動をする
- ⑦しっかり休養し、疲れを残さない12時には寝るようにする!
- ⑧できるだけ人ごみを避ける

* インフルエンザ セルフチェック [>] *

- 急に発熱した
- 38度以上の熱が出ている
- からだのあちこちが痛い
- 強い喉の痛み
- 全身症状後にくしゃみや咳がでる
- 周囲でインフルエンザが流行している
- 悪寒がする

* 1つでもあてはまる場合は、早めに医療機関受診しましょう。

インフルエンザ 予防接種について

平成19年12月28日まで、インフルエンザの予防接種を実施しております。
下記の方については、2,000円の自己負担となります。
まだ接種されていない方は、期間内に接種されるようお勧めします。

- 1、満65才以上の方
- 2、60才以上65才未満であって、心臓、腎臓若しくは、呼吸器の機能又はヒト免疫不全ウイルスによる免疫の機能に障害を有する方

インフルエンザにご用心!!

インフルエンザは、くしゃみや発熱など、症状がかぜに似ているものもありますが、高熱や頭痛、筋肉痛や全身のだるさがかぜより強く現れます。
特に、発熱は38度にも上がり、数日続きます。
又、全身症状が起こったあとに喉の痛みや咳などの呼吸器系の症状が現れるようになります。



温かい鍋料理を食べて
寒さを吹き飛ばそう!!

冬野菜とたら鍋

材料(4人分)

- 白菜…………… 300g
 - 大根…………… 150g
 - 春菊…………… 1わ
 - ねぎ…………… 小1本
 - えのき…………… 1袋
 - 生たら切り身… 3切れ
- 煮汁
- だし汁…………… 5カップ
 - しょうゆ…………… 150cc
 - チーズ…………… 30g
 - 酒…………… 100cc

作り方

- ①白菜のしんは繊維にそって4cm長さにきり、葉は食べやすい大きさに切る。
- ②大根は皮をむき縦に千切りにする。
- ③ねぎは斜めに薄切りにする。えのきは根元を切り半分に切る。春菊は堅い茎を切り長さ2cmに切る。
- ④土鍋に、煮汁の材料をいれ煮立たせ、たらをいれてひと煮したら、野菜をいれ煮る。
- ⑤野菜がしんなりしたら出来上がり。

お問い合わせ先 広野町保健センター ☎27-3040

介護保険 教室 Vol.8

「高齢化問題」、「介護問題」について、現在当町役場窓口へ多数のご質問等が寄せられております。このコーナーは、これらの貴重なご質問等を広野町の皆様にご紹介することで、地域全体で介護を理解し、地域介護意識の向上を目指すコーナーです。

Q 介護施設入所を考えています。良い施設を選ぶためのポイントについて何かあれば教えてください。

A 現在、施設の入所状況は常時満床状態となっており、待機者（入所申込みをして順番を待っている人）に対して施設数が少ない状況です。そのため、どこでもいから早く入所できそうな施設に申込みしがちで、入所してから疑問・不安を持つ方もいます。施設入所申込みをする際には、以下のことについて調べておくことをお勧めします。

良い施設を選ぶためのチェックポイント



1. 施設の設備等について

- ①立地条件：自宅から近いところ、又は身元引受人などである家族等から近い施設が良いでしょう。
- ②施設規模：あまり大規模すぎると入所者が適応できない場合があります。
- ③清潔感：常時、施設内が清潔に保たれているか確認しましょう。

2. 経営方針について

- ①情報公開：施設内情報を積極的に広報しているかについて確認しましょう。
- ②評価：自己評価・第三者評価について積極的に評価を求め、結果を公表しているかについて確認しましょう。
- ③職員配置：正職員とパート職員の比率、介護福祉士等の有資格者の人数を把握しておいたほうが良いでしょう。
- ④職員退職状況：施設職員の交替が頻繁にある施設は問題が多いようです。
- ⑤職員の対応：電話対応、説明の際に職員の対応が適切かどうかについて判断しましょう。

3. サービス内容について

- ①排泄援助：おむつ交換の回数について確認しましょう。
- ②入浴：異性の介護職員による介助を拒めるかどうかについて確認しましょう。（入所者の意思が優先です。意思表示が難しい方については、家族等が施設に相談して下さい。）
- ③面会・外出等：施設側が見学・面会・外出を嫌がらないかどうか確認しましょう。
- ④行事・活動：各種行事等を積極的に行なっているか、趣味等を選択できるのかについて確認したほうが良いでしょう。



4. 医療機関との連携について

- ①提携医療機関：どの医療機関と提携しているかについて確認しましょう。
- ②リハビリテーション：積極的に行なっているか確認したほうが良いでしょう。

このように、入所申込み（又は入所する際）に確認したいことが多数あります。入所する予定の方やその家族が入所してから不安を持つことのないようにしましょう。なお、施設の見学については、他の入所者のプライバシー保護の観点から、事前に施設へ連絡することをお勧めします。

広野文芸欄

季題 当季雑詠

広野町神無月句会

山田 基星

敬老会扇子のあおる音夢し
あちこちにかたむいて立つ案山子かな
運動会身をのり出してじじとばば

遠藤健太郎

朝の夢やぶりて鴉の声高し
自給率の数値譲れぬ稲を刈る
紫蘇の実の香りと音のハーモニ

阿部 真生

ひゞきけり命みじかき蟬の声
台風が暴れて過ぎて稲倒す
秋暑し地球温暖化を思いけり

塩 史子

秋天や並んで座る老夫婦
忙中閑ありコスモスをゆらす風
畦畔の端の端まで彼岸花

西山子

爽やかサロンのピアノコンサート
異国語の中に身を置く秋一日
ジャズひびく定禅寺通り秋うらゝ

根本 山水

茸狩り逸れずに向かふ山の道
秋めくや山をはるかに流れ雲
稲穂ゆれ雀と風のさやぎかな

鯨岡 一生

新米の香りほのかな青味かな
秋燕旅立つ前の大集合
秋彼岸雨の切れ目に墓参り

鯨岡 正子

土用干着るあてもなく又しまふ
傘寿なり足ひきづつて湯治宿
湯治宿の下駄をならすや秋暑し

宮下 純子

秋蝶のひらりと髪をかすめゆく
増水の河原にゆるゝ花芒
曼珠沙華見知らぬ人と行き合えり

酒井 津祢

ねこじゃらしひと茎を手に足軽し
咲き初めて紅の萩さゆらげり
草刈りて沼のほとりの万葉碑

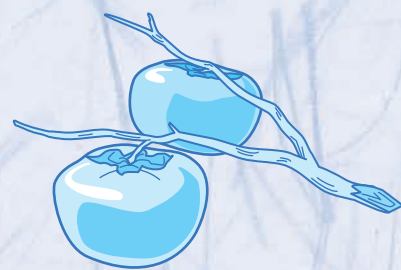

※広野みなづき短歌会は、しばらくの間休載いたします。



広野町生涯学習発表会 開催のお知らせ



日時

平成
19年

12月2日(日)

午前 9:00~

会場

広野町中央体育館

皆さんお誘いあわせの上ご来場ください。